

Nome: _____

**CONSÓRCIO INTERMUNICIPAL DE SAÚDE COSTA OESTE DO
PARANÁ – CISCOPAR – 001/2023****01 – ASSESSOR JURÍDICO – PROVA 01****PROVA ESCRITA OBJETIVA
CADERNO DE QUESTÕES**

Leia atentamente as instruções abaixo e guarde a autorização para abertura deste caderno de questões.

1. Confira o seu **CADERNO DE QUESTÕES** nos primeiros 30 minutos de prova. Caso haja algum erro de impressão, ausência de questão, dentre outros, a prova poderá ser substituída nesse intervalo de tempo.
2. Assine seu nome no espaço próprio do **CARTÃO-RESPOSTA**, utilizando caneta esferográfica de tinta azul ou preta. A não assinatura incide na **DESCLASSIFICAÇÃO DO CANDIDATO**.
3. Para cada uma das questões objetivas, são apresentadas 4 opções identificadas com as letras A, B, C, D. Você deve assinalar apenas uma opção em cada questão, caso contrário, ela será nula.
4. Não dobre, não amasse nem manche o **CARTÃO-RESPOSTA**. Ele **NÃO** poderá ser substituído.
5. O tempo disponível para esta prova é de **4 horas**.
6. Reserve os 30 minutos finais para marcar seu **CARTÃO-RESPOSTA**. Os rascunhos e as marcações assinaladas no **CADERNO DE QUESTÕES** não serão considerados na avaliação.
7. Quando terminar a prova, entregue-a ao fiscal **SEM FALTAR NENHUMA PÁGINA OU PARTE DELA**, juntamente com o **CARTÃO-RESPOSTA**. Em seguida, assine a **LISTA DE PRESENÇA**. Caso o **CADERNO DE QUESTÕES E/OU** o **CARTÃO-RESPOSTA** estejam rasgados ou incompletos, o candidato será eliminado.
8. Você somente poderá deixar o local de prova depois de decorrida uma hora do início da aplicação das provas.
9. Você também será excluído do certame caso:
 - a) Utilize, durante a realização da prova, máquinas e/ou relógios de calcular, bem como rádios, gravadores, fones de ouvido, telefones celulares ou fontes de consulta de qualquer espécie.
 - b) Ausente-se da sala em que realiza a prova levando consigo o **CADERNO DE QUESTÕES** e/ou **CARTÃO-RESPOSTA**, antes do prazo estabelecido.
 - c) Deixe de assinalar corretamente o campo no **CARTÃO-RESPOSTA**.
 - d) Seja um dos três últimos candidatos e deixe o local de prova sem acompanhar o fiscal à coordenação.

GABARITO

| | | | | | | | | | | | | | | | | | | | |
|----|----|----|----|----|----|----|----|----|----|----|----|----|----|----|----|----|----|----|----|
| 01 | 02 | 03 | 04 | 05 | 06 | 07 | 08 | 09 | 10 | 11 | 12 | 13 | 14 | 15 | 16 | 17 | 18 | 19 | 20 |
| 21 | 22 | 23 | 24 | 25 | 26 | 27 | 28 | 29 | 30 | 31 | 32 | 33 | 34 | 35 | 36 | 37 | 38 | 39 | 40 |
| 41 | 42 | 43 | 44 | 45 | 46 | 47 | 48 | 49 | 50 | | | | | | | | | | |

01 – ASSESSOR JURÍDICO – PROVA 01**CONHECIMENTOS GERAIS****Texto 1****MULTILINGUISMO**

Os povos indígenas sempre conviveram com situações de multilinguismo. Isso quer dizer que o número de línguas usadas por um indivíduo pode ser bastante variado. Há aqueles que falam e entendem mais de uma língua ou que entendem muitas línguas, mas só falam uma ou algumas delas.

Assim, não é raro encontrar sociedades ou indivíduos indígenas em situação de bilinguismo, trilinguismo ou mesmo multilinguismo.

É possível nos depararmos, numa mesma aldeia, com indivíduos que só falam a língua indígena, com outros que só falam a língua portuguesa e outros ainda que são bilíngues ou multilíngues. A diferença linguística não é, geralmente, impedimento para que os povos indígenas se relacionem e casem entre si, troquem coisas, façam festas ou tenham aulas juntos. Um bom exemplo disso se encontra entre os índios da família linguística tukano, localizados em grande parte ao longo do rio Uaupés, um dos grandes formadores do rio Negro, numa extensão que vai da Colômbia ao Brasil.

Entre esses povos habitantes do rio Negro, os homens costumam falar de três a cinco línguas, ou mesmo mais, havendo políglotas que dominam de oito a dez idiomas. Além disso, as línguas representam, para eles, elementos para a constituição da identidade pessoal. Um homem, por exemplo, deve falar a mesma língua que seu pai, ou seja, partilhar com ele o mesmo grupo linguístico. No entanto, deve se casar com uma mulher que fale uma língua diferente, ou seja, que pertença a um outro grupo linguístico.

Os povos tukano são, assim, tipicamente multilíngues. Eles demonstram como o ser humano tem capacidade para aprender em diferentes idades e dominar com perfeição numerosas línguas, independente do grau de diferença entre elas, e mantê-las conscientemente bem distintas, apenas com uma boa motivação social para fazê-lo.

O multilinguismo dos índios do Uaupés não inclui somente línguas da família tukano. Envolve também, em muitos casos, idiomas das famílias aruak e maku, assim como a língua geral amazônica ou nheengatu, o português e o espanhol.

Às vezes, nesses contextos, uma das línguas torna-se o meio de comunicação mais usado (o que os especialistas chamam de língua-franca), passando a ser utilizada por todos, quando estão juntos, para superar as barreiras da compreensão. Por exemplo, a língua tukano, que pertence à família tukano, tem uma posição social privilegiada entre as demais línguas orientais dessa família, visto que se converteu em língua geral ou língua franca da área do Uaupés, servindo de veículo de comunicação entre falantes de línguas diferentes. Ela suplantou algumas outras línguas (completamente, no caso arapaço, ou quase completamente, no caso tariana).

Há casos em que é o português que funciona como língua franca. Em algumas regiões da Amazônia, por exemplo, há situações em que diferentes povos indígenas e a população ribeirinha falam o nheengatu, língua geral amazônica, quando conversam entre si.

Nos primeiros tempos da colonização portuguesa no Brasil, a língua dos índios tupinambá (tronco tupi) era falada em uma enorme extensão ao longo da costa atlântica. Já no século XVI, ela passou a ser aprendida pelos portugueses, que de início eram minoria diante da população indígena. Aos poucos, o uso dessa língua, chamada de brasílica, intensificou-se e generalizou-se de tal forma que passou a ser falada por quase toda a população que integrava o sistema colonial brasileiro.

Grande parte dos colonos vinha da Europa sem mulheres e acabavam tendo filhos com índias, de modo que essa era a língua materna dos seus filhos. Além disso, as missões jesuítas incorporaram essa língua como instrumento de catequização indígena. O padre José de Anchieta publicou uma gramática, em 1595, intitulada *Arte de Gramática da Língua mais usada na Costa do Brasil*. Em 1618, publicou-se o primeiro catecismo na língua brasílica. Um

manuscrito de 1621 contém o dicionário dos jesuítas, *Vocabulário na Língua Brasileira*.

A partir da segunda metade do século XVII, essa língua, já bastante modificada pelo uso corrente de índios missionados e não-índios, passou a ser conhecida pelo nome *língua geral*. Mas é preciso distinguir duas línguas gerais no Brasil-Colônia: a paulista e a amazônica. Foi a primeira delas que deixou fortes marcas no vocabulário popular brasileiro ainda hoje usado (nomes de coisas, lugares, animais, alimentos etc.) e que leva muita gente a imaginar que “a língua dos índios é (apenas) o tupi”.

A língua geral paulista teve sua origem na língua dos índios tupi de São Vicente e do alto rio Tietê, a qual diferia um pouco da dos tupinambá. No século XVII, era falada pelos exploradores dos sertões conhecidos como bandeirantes. Por intermédio deles, a língua geral paulista penetrou em áreas jamais alcançadas pelos índios tupi-guarani, influenciando a linguagem corriqueira de brasileiros.

Essa segunda língua geral desenvolveu-se inicialmente no Maranhão e no Pará, a partir do tupinambá, nos séculos XVII e XVIII. Até o século XIX, ela foi veículo da catequese e da ação social e política portuguesa e luso-brasileira. Desde o final do século XIX, a língua geral amazônica passou a ser conhecida, também, pelo nome nheengatu (ie’engatu = língua boa).

Apesar de suas muitas transformações, o nheengatu continua sendo falado nos dias de hoje, especialmente na bacia do rio Negro (rios Uaupés e Içana). Além de ser a língua materna da população cabocla, mantém o caráter de língua de comunicação entre índios e não-índios, ou entre índios de diferentes línguas. Constitui, ainda, um instrumento de afirmação étnica dos povos que perderam suas línguas, como os baré, os arapaço e outros.

Fonte: <https://pib.socioambiental.org/pt/L%C3%ADnguas>. Adaptado conforme o acordo ortográfico vigente. Acesso em: 09/09/2023.

Questão 01

Assinale a alternativa que apresenta um dos objetivos do enunciador do Texto 1 acima.

- a) Avaliar o desempenho linguístico de indígenas que falam duas ou mais línguas.
- b) Caracterizar a etnia do povo nheengatu.

- c) Tecer comentário críticos acerca da colonização portuguesa.
- d) Apresentar fatos sobre o desenvolvimento da língua nheengatu.

Questão 02

Há aqueles que falam e entendem mais de uma língua ou que entendem muitas línguas, mas só falam uma ou algumas delas.

Considerando o conteúdo do enunciado acima, assinale a alternativa INCORRETA.

- a) Não é possível falar muitas línguas e entender apenas uma delas.
- b) É possível falar muitas línguas e entender apenas uma delas.
- c) É possível falar uma única língua e entender outras línguas.
- d) É possível entender duas línguas e falar somente uma das duas.

Questão 03

O que os especialistas chamam de língua-franca.

Em relação aos aspectos morfossintáticos do período acima, é CORRETO afirmar que:

- a) A expressão “língua-franca” constitui um termo predicativo do objeto.
- b) A expressão “língua-franca” é um termo complemento nominal.
- c) O vocábulo “que” é uma conjunção integrante.
- d) O vocábulo “que” é um pronome demonstrativo.

Questão 04

Aos poucos, o uso dessa língua, chamada de brasílica, intensificou-se e generalizou-se de tal forma que passou a ser falada por quase toda a população que integrava o sistema colonial brasileiro.

O trecho sublinhado no período acima se classifica como:

- a) Aposto.
- b) Vocativo.
- c) Interjeição.
- d) Sujeito.

Questão 05

Além disso, as missões jesuítas incorporaram essa língua como instrumento de catequização indígena.

Considerando a progressão temática do Texto 1, a expressão sublinhada no trecho acima pode ser substituída, sem prejuízo para os sentidos gerais do texto, por:

- a) O tukano.
- b) O espanhol.
- c) A língua franca.
- d) A língua dos índios tupinambá.

Questão 06

Assinale a alternativa em cuja sentença ocorre pelo menos UM pronome demonstrativo.

- a) Os povos indígenas sempre conviveram com situações de multilinguismo.
- b) Assim, não é raro encontrar sociedades ou indivíduos indígenas em situação de bilinguismo, trilinguismo ou mesmo multilinguismo.
- c) Entre esses povos habitantes do rio Negro, os homens costumam falar de três a cinco línguas, ou mesmo mais, havendo políglotas que dominam de oito a dez idiomas.
- d) O multilinguismo dos índios do Uaupés não inclui somente línguas da família tukano.

Questão 07

Constitui, ainda, um instrumento de afirmação étnica dos povos que perderam suas línguas, como os baré, os arapaço e outros.

No período acima, há omissão de um termo sujeito, o qual pode ser facilmente recuperado através de pistas no contexto. Assinale a alternativa que apresenta CORRETAMENTE esse termo.

- a) A língua dos índios.
- b) O tupinambá.
- c) O nheengatu.
- d) A língua geral de São Paulo.

Questão 08

De acordo com o texto, palavras oriundas de línguas indígenas ingressaram no vocabulário da língua portuguesa falada no Brasil. Considerando a língua portuguesa como referência, pode-se dizer que, na época desse ingresso, tais palavras eram consideradas:

- a) Arcaísmos.
- b) Neologismos.

- c) Preciosismos.
- d) Anglicismos.

Questão 09

A palavra “luso-brasileira” contém duas bases adjetivais que significam:

- a) De Lisboa e do Brasil.
- b) Da África e do Brasil.
- c) De Portugal e do Brasil.
- d) Da Ibéria e do Brasil.

Questão 10

Apesar de suas muitas transformações, o nheengatu continua sendo falado nos dias de hoje, especialmente na bacia do rio Negro (rios Uaupés e Içana).

A expressão sublinhada no trecho acima tem valor semântico de:

- a) Conjunção concessiva.
- b) Conjunção conformativa.
- c) Preposição articulada.
- d) Preposição imprópria.

Questão 11

Ao criar um documento de texto dentro do *Google Drive*, ele é automaticamente criado no formato de DOCX. No entanto, também é possível exportar esse arquivo no formato de PDF. Para isso, o usuário deve:

- a) Clicar em “Arquivo”, depois “Fazer download” e então selecionar a opção “Microsoft Word”.
- b) Clicar em “Arquivo”, depois “Fazer download” e então selecionar a opção “Documento PDF”.
- c) Clicar em “Arquivo”, depois “Novo” e então selecionar a opção “Documento”.
- d) Clicar em “Formatar”, depois “Estilos de parágrafo” e então selecionar a opção “Bordas e sombreamento”.

Questão 12

O *Google Docs* é formado por um pacote de aplicativos do *Google*, que vão desde editores de texto a planilhas. Das vantagens de se utilizar este SaaS, assinale a alternativa INCORRETA.

- a) Permite criar e gerenciar pastas para organizar os arquivos.
- b) Funciona de forma síncrona e assíncrona.
- c) Permite a criação de documentos, planilhas, apresentações e formulários.

d) Permite a edição simultânea de arquivos, mas apenas se os usuários estiverem conectados na mesma rede Wi-Fi.

Questão 13

Tomando como base o tema supracitado, associe os termos abaixo com suas respectivas definições:

- I- SaaS.
- II- PaaS.
- III- IaaS.

- Disponibilização de uma plataforma de desenvolvimento como serviço, sem que seja necessário haver a configuração de qualquer infraestrutura.
- Disponibilização de infraestrutura como serviço. Nesse modelo, tem-se a terceirização de centros de processamento de dados e servidores.
- Disponibilização de *software* como serviço. Ou seja, não há venda de unidades ou licenças.

Assinale a alternativa que contém a sequência CORRETA:

- a) III – II – I.
- b) II – I – III.
- c) II – III – I.
- d) I – II – III.

Questão 14

Ainda no que se refere aos diferentes tipos de serviços ofertados em nuvem, assinale a alternativa que apresenta DOIS serviços de “infraestrutura em nuvem”.

- a) *Google Drive e Office 365.*
- b) *Google Chrome e Microsoft Edge.*
- c) *AWS e Azure.*
- d) *Mozilla FireFox e Opera GX.*

Questão 15

Os formatos de arquivo .jpg, .xls, .ppt e .txt se referem, RESPECTIVAMENTE, a:

- a) Uma imagem, uma planilha, uma apresentação de slides e um arquivo de texto puro.
- b) Um arquivo de texto, uma apresentação de slides, um texto puro e uma planilha.

- c) Uma imagem, uma apresentação de slides, uma planilha e um arquivo de texto puro.
- d) Uma mensagem de e-mail, um vídeo, uma imagem e um livro.

Questão 16

Uma caixa de som e duas mesas foram adquiridas pela quantia de R\$ 10.400,00. O custo da caixa de som ultrapassou em R\$ 7.600,00 o das duas mesas. Sabendo-se, ainda, que o preço de uma das mesas é igual ao da outra mais R\$ 200,00, assinale a alternativa que indica CORRETAMENTE o valor da caixa de som.

- a) R\$ 7.000,00.
- b) R\$ 8.000,00.
- c) R\$ 9.000,00.
- d) R\$ 9.600,00.

Questão 17

Sabe-se que um código de computador é composto por 4 dígitos que podem ser letras, números ou sinais de operações matemáticas. Um indivíduo deseja saber o código e sabe que o primeiro dígito é uma das letras do alfabeto, o segundo e o terceiro dígitos são sinais de operações matemáticas elementares e o quarto dígito é um número.

Assinale a alternativa que indica quantas senhas devem ser digitadas, segundo as características acima, para o indivíduo que deseja encontrar o código CORRETO.

- a) 1.680.
- b) 2.680.
- c) 3.680.
- d) 4.680.

Questão 18

Há pouco tempo atrás as placas de automóveis constavam de duas letras e quatro algarismos. Assinale a alternativa que indica CORRETAMENTE o número de placas que podem ser fabricadas com as letras P, Q e R e os algarismos 0, 1, 7 e 8.

- a) 2.304.
- b) 2.344.
- c) 2.456.
- d) 2.654.

Questão 19

Em uma caixa há 18 bolas numeradas de 1 a 18. Retirando-se uma bola ao acaso, indique a alternativa que conste a probabilidade de se obter um múltiplo de 3.

- a) 21,2%.
- b) 22,2%.
- c) 23,2%.
- d) 24,2%.

Questão 20

Ao acrescentar 20 unidades à terça parte de um número, o resultado é 45. Assinale a alternativa que representa esse número.

- a) 25.
- b) 35.
- c) 55.
- d) 75.

CONHECIMENTOS ESPECÍFICOS**Questão 21**

Anderson Sant'Ana Pedra (in Interpretação e aplicabilidade da Constituição: em busca de um Direito Civil Constitucional. Revista Jus Navigandi, ISSN 1518-4862, Teresina, ano 8, n. 99, 10 out. 2003. Disponível em: <https://jus.com.br/artigos/4266>. Acesso em: 2 out. 2023), defende que “a eficácia de uma Constituição dependerá não só da sua fidelidade aos valores sociais e políticos consagrados pela sociedade, mas também – e principalmente – de uma correta interpretação daquilo que o texto prescreve”. Sob este prisma, assinale a alternativa que apresenta afirmação correta quanto à aplicabilidade ou interpretação das normas constitucionais:

- a) São sempre de aplicação imediata e independem de regulamentação.
- b) Dependem exclusivamente de regulamentação para produzir efeitos.
- c) Têm aplicação imediata, mas podem depender de regulamentação em alguns casos.
- d) São apenas declarações de princípios políticos, sem efeito jurídico direto.

Questão 22

O art. 1º, da Constituição Federal, estabelece que a República Federativa do Brasil, formada pela união

indissolúvel dos Estados e Municípios e do Distrito Federal, constitui-se em Estado Democrático de Direito e tem como fundamentos a soberania, a cidadania, a dignidade da pessoa humana, os valores sociais do trabalho e da livre iniciativa e o pluralismo político. Dentre as opções abaixo, assinale a alternativa correta:

- a) A cidadania se refere exclusivamente à nacionalidade dos indivíduos, sem relação com os direitos políticos.
- b) A dignidade da pessoa humana é um princípio que se aplica apenas aos brasileiros natos, excluindo os naturalizados.
- c) Os valores sociais do trabalho e da livre iniciativa promovem a centralização do poder econômico nas mãos do Estado.
- d) O pluralismo político é um princípio que garante a diversidade de partidos políticos, ideologias e opiniões no cenário democrático brasileiro.

Questão 23

No que diz respeito aos direitos e garantias fundamentais, conforme estabelecidos na Constituição Brasileira, assinale a alternativa correta:

- a) Os direitos individuais previstos no art. 5º da Constituição não podem ser relativizados em situações de estado de defesa ou estado de sítio, independentemente das circunstâncias.
- b) A Constituição assegura o direito à liberdade de expressão, mas veda a possibilidade de manifestações públicas pacíficas, independentemente do contexto.
- c) Em caso de prisão em flagrante, é vedado ao preso comunicar-se com qualquer pessoa, inclusive com seu advogado, até que seja prestado o devido depoimento à autoridade policial.
- d) O direito à vida, previsto no art. 5º, é um direito fundamental e não admite restrições ou limitações, ressalvadas as hipóteses excepcionabilíssimas, como a pena de morte em caso de guerra declarada.

Questão 24

Os direitos sociais são um conjunto de garantias e benefícios assegurados aos cidadãos em uma sociedade, visando promover diversos aspectos fundamentais para o desenvolvimento humano e a qualidade de vida. Esses direitos são considerados fundamentais para a construção de uma sociedade mais justa e igualitária. De acordo com o art. 6º, da Constituição Federal Brasileira, que trata dos direitos sociais, assinale a alternativa CORRETA em relação aos direitos elencados no referido artigo.

- a) Os direitos sociais previstos no art. 6º da Constituição são todos de natureza prestacional, exigindo intervenção estatal direta para sua efetivação.
- b) O art. 6º da Constituição elenca direitos que são todos de eficácia plena e aplicabilidade imediata, não dependendo de regulamentação infraconstitucional.
- c) Apenas alguns dos direitos elencados no art. 6º têm caráter programático, sendo sua implementação gradual e dependente de recursos disponíveis no orçamento público.
- d) Os direitos sociais do art. 6º da Constituição têm aplicação restrita apenas aos cidadãos brasileiros, não se estendendo aos estrangeiros residentes no país.

Questão 25

As Cláusulas Pétreas desempenham um papel fundamental na proteção da estrutura democrática e dos direitos fundamentais estabelecidos na Constituição e possuem um *status* normativo especial. Em relação às Cláusulas Pétreas, de acordo com o art. 60, da Constituição Federal, assinale a alternativa correta:

- a) As Cláusulas Pétreas são emendas constitucionais que possuem um status especial e podem ser alteradas somente por meio de plebiscito nacional.
- b) As Cláusulas Pétreas podem ser objeto de deliberação para sua abolição, desde que haja maioria absoluta de votos no Congresso Nacional.
- c) As Cláusulas Pétreas são irreformáveis e não podem ser objeto de deliberação para sua abolição, como os direitos e garantias individuais, de acordo com o art. 60, § 4º, IV, da Constituição Federal.
- d) As Cláusulas Pétreas podem ser alteradas por meio de decreto presidencial, sem necessidade de aprovação do Congresso Nacional.

Questão 26

O Tribunal de Contas da União (TCU) é um órgão de controle externo que desempenha um papel fundamental na fiscalização das contas públicas, na análise da legalidade e da eficiência dos gastos públicos, e na avaliação da gestão dos recursos públicos federais, cujas funções e responsabilidades, dentre outras, incluem auditoria e fiscalização das contas do Governo Federal, julgamento de contas, emissão de parecer prévio sobre as contas do governo federal, orientação e recomendações. Com base no texto do art. 73, da Constituição Federal, que trata dos requisitos para a nomeação de Ministros do TCU, assinale a alternativa correta:

- a) Os Ministros do TCU devem ter mais de dez anos de exercício de função ou de efetiva atividade profissional que exija conhecimentos jurídicos, contábeis, econômicos e financeiros.
- b) A idoneidade moral e a reputação ilibada não são requisitos obrigatórios para a nomeação de Ministros do TCU.
- c) Para ser nomeado Ministro do TCU, é necessário possuir notórios conhecimentos em administração pública e, pelo menos, cinco anos de exercício de função pública.
- d) Os Ministros do TCU são escolhidos exclusivamente pelo Presidente da República, sem necessidade de aprovação do Senado Federal.

Questão 27

A seguridade social é um conceito abrangente que se refere a um conjunto de políticas e ações governamentais destinadas a garantir o bem-estar social e a proteção social dos cidadãos em uma sociedade. É uma parte fundamental do contrato social em muitos países, que tem como objetivo principal assegurar condições dignas de vida, promover a igualdade de oportunidades e reduzir as desigualdades sociais. Com base no art. 194, da Constituição Federal, que define os objetivos da seguridade social, assinale a alternativa correta sobre um desses objetivos:

- a) A seguridade social visa à uniformidade dos benefícios e serviços, distinguindo entre populações urbanas e rurais.
- b) Um dos objetivos da seguridade social é a seletividade e distributividade na prestação dos benefícios e serviços.
- c) A seguridade social busca a exclusividade da base de financiamento, sem permitir a diversidade de fontes de recursos.
- d) O art. 194, da Constituição Federal, não estabelece objetivos específicos para a seguridade social, apenas descreve sua estrutura.

Questão 28

Os crimes de responsabilidade do Presidente da República são uma categoria específica de infrações políticas e administrativas que podem levar à destituição do chefe do Poder Executivo Federal. Esses crimes estão previstos na Constituição Federal, precisamente no art. 85, e na Lei n. 1.079/1950, que regula o processo de impeachment no país. Em relação aos crimes de responsabilidade do Presidente da República, de acordo com o art. 85, da Constituição Federal, assinale a alternativa correta:

- a) O Presidente da República pode ser responsabilizado por atos que atentem contra a existência da União, mas não por atos que atinjam a probidade na administração.
- b) Atos que atentem contra o livre exercício do Poder Legislativo e do Poder Judiciário são considerados crimes de responsabilidade, mas não aqueles que afetem o cumprimento das leis e das decisões judiciais.
- c) Crimes de responsabilidade não envolvem o exercício dos direitos políticos, individuais e sociais, uma vez que esses são considerados delitos comuns.
- d) A segurança interna do país é um dos objetos de proteção dos crimes de responsabilidade do Presidente da República.

Questão 29

A Ação Direta de Inconstitucionalidade (ADI) e a Ação Declaratória de Constitucionalidade (ADC) são instrumentos jurídicos que têm como objetivo principal controlar a constitucionalidade das leis e atos normativos no sistema jurídico. Sobre a ADC e a ADI previstas no art. 103, da Constituição Federal, assinale a alternativa correta:

- a) A ADI é utilizada para questionar leis ou atos normativos federais ou estaduais que violam a Carta Magna. No caso da ADC, o objeto de questionamento são apenas as leis ou os atos normativos federais.
- b) Qualquer cidadão brasileiro pode propor tanto a ADC quanto a ADI perante o Supremo Tribunal Federal.
- c) A ADC somente pode ser proposta pelo Presidente da República e pelo Procurador-Geral da República.
- d) A ADI é um instrumento exclusivo do Poder Executivo para contestar a constitucionalidade de leis e atos normativos.

Questão 30

Administração pública é o conjunto de atividades e órgãos que integram a estrutura do Estado e têm como objetivo principal gerir os recursos e os serviços públicos, bem como implementar políticas públicas para atender às necessidades da sociedade. Ela envolve a gestão dos recursos humanos, financeiros, materiais e tecnológicos do Estado, visando a garantir o bem-estar da população e o funcionamento eficiente das instituições governamentais. No contexto dos princípios que regem a administração pública, conforme estabelecido no art. 37, da Constituição Federal, assinale a alternativa correta:

- a) O princípio da impessoalidade determina que a administração pública deve tratar todos os cidadãos de maneira igual, sem levar em consideração suas circunstâncias individuais.
- b) O princípio da eficiência exige que a administração pública atue de forma burocrática e lenta para garantir a correta aplicação das leis.
- c) O princípio da moralidade impede que a administração pública adote medidas transparentes e éticas em suas ações.
- d) O princípio da legalidade permite que a administração pública atue de acordo com seus próprios interesses, mesmo que contrarie a legislação vigente.

Questão 31

Segundo Hely Lopes Meirelles, o poder de polícia é uma prerrogativa da administração pública para condicionar e restringir o uso e gozo de bens, atividades e direitos individuais em benefício da coletividade ou do Estado. Com base nessa definição, assinale a alternativa que não corresponde a uma característica essencial do poder de polícia:

- a) Discricionariedade na atuação administrativa.
- b) Finalidade de proteção do interesse público.
- c) Possibilidade de atuação apenas em situações de emergência.
- d) Limitação das atividades econômicas privadas.

Questão 32

Para Maria Sylvia Zenalla Di Pietro, atos administrativos são uma “declaração do Estado ou de quem o represente, que produz efeitos jurídicos imediatos, com observância da lei, sob regime jurídico de direito público e sujeita a controle pelo Poder Judiciário” (in Direito Administrativo, 13. ed. São Paulo: Atlas, 2001, p. 196) e têm por atributos, ou propriedades jurídicas especiais, conforme a doutrina mais moderna, a presunção de legitimidade, a imperatividade, a exigibilidade, a autoexecutoriedade e a tipicidade. Em relação aos atributos dos atos administrativos, assinale a alternativa que descreve corretamente a autoexecutoriedade.

- a) A autoexecutoriedade significa que os atos administrativos são presumidos legítimos até prova em contrário.
- b) A autoexecutoriedade permite que o Poder Judiciário intervenha sempre que um ato administrativo precise ser colocado em prática pela Administração Pública.
- c) A autoexecutoriedade possibilita que a Administração Pública execute diretamente o ato administrativo, sem necessidade de autorização judicial prévia.

- d) A autoexecutoriedade implica que a Administração Pública deve seguir rigorosamente a tipicidade prevista em lei para cada ato que deseja praticar.

Questão 33

Os consórcios públicos são uma ferramenta importante para promover a eficiência na gestão pública e a otimização de recursos, especialmente em áreas onde a cooperação entre entes federativos pode trazer benefícios significativos. Eles permitem a realização de projetos e a oferta de serviços que talvez não fossem viáveis para um único município ou estado, contribuindo para o desenvolvimento regional e o atendimento das demandas da população de forma mais eficaz. De acordo com a Lei n. 11.107/2005, que dispõe sobre as normas gerais de contratação de consórcios públicos, assinale a alternativa correta acerca dos objetivos e prerrogativas dos consórcios públicos.

- a) Os consórcios públicos não podem ser contratados pela administração direta ou indireta dos entes da Federação consorciados, mesmo com licitação.
- b) Os consórcios públicos não podem promover desapropriações ou instituir servidões, mesmo nos termos de declaração de utilidade ou necessidade pública, ou interesse social realizada pelo Poder Público.
- c) Os consórcios públicos não podem emitir documentos de cobrança e exercer atividades de arrecadação de tarifas e outros preços públicos pela prestação de serviços ou pelo uso ou outorga de uso de bens públicos por eles administrados ou, mediante autorização específica, pelo ente da Federação consorciado.
- d) Os consórcios públicos têm a prerrogativa de outorgar concessão, permissão ou autorização de obras ou serviços públicos, observada a legislação de normas gerais em vigor e mediante autorização prevista no contrato de consórcio público, que deverá indicar de forma específica o objeto da concessão, permissão ou autorização e as condições a que deverá atender.

Questão 34

Em relação à formação de consórcios públicos, de acordo com a Lei n. 11.107/2005, assinale a alternativa correta acerca dos protocolos de intenções e das cláusulas necessárias.

- a) O protocolo de intenções é opcional na formação de consórcios públicos, e suas cláusulas necessárias incluem apenas a denominação, a finalidade e o prazo de duração do consórcio.
- b) O protocolo de intenções é obrigatório na formação de consórcios públicos, e suas cláusulas necessárias

incluem apenas a denominação, a finalidade e o prazo de duração do consórcio.

- c) O protocolo de intenções é opcional na formação de consórcios públicos, e suas cláusulas necessárias incluem, entre outros pontos, a identificação dos entes da Federação consorciados, a área de atuação do consórcio e a previsão de eleição do representante legal.
- d) O protocolo de intenções é obrigatório na formação de consórcios públicos, e suas cláusulas necessárias incluem, entre outros pontos, a identificação dos entes da Federação consorciados, a área de atuação do consórcio e a previsão de eleição do representante legal.

Questão 35

Com base nas disposições da Lei n. 11.107/2005, assinale a alternativa correta quanto aos requisitos para que um consórcio público adquira personalidade jurídica de direito privado:

- a) A personalidade jurídica de direito privado de um consórcio público é adquirida automaticamente após a assinatura do protocolo de intenções, independentemente do cumprimento de outros requisitos.
- b) Para adquirir personalidade jurídica de direito privado é suficiente a aprovação do protocolo de intenções.
- c) A personalidade jurídica de direito privado de um consórcio público é adquirida mediante o atendimento dos requisitos da legislação civil.
- d) Para adquirir personalidade jurídica de direito privado, um consórcio público deve cumprir apenas as normas trabalhistas da CLT, sem a necessidade de observar outros requisitos.

Questão 36

Licitação é um procedimento administrativo formal realizado pela administração pública com o objetivo de selecionar a proposta mais vantajosa para a contratação de serviços, aquisição de bens ou realização de obras. Ela tem como princípios fundamentais a busca pela competitividade, a igualdade entre os concorrentes, a transparência, a impessoalidade e a economicidade dos recursos públicos. De acordo com a Lei n. 14.133/2021, assinale a alternativa correta em relação às contratações que não se subordinam ao regime desta Lei.

- a) Contratos que tenham por objeto a alienação e concessão de direito real de uso de bens.
- b) Contratos que tenham por objeto operação de crédito, interno ou externo, e gestão de dívida pública, incluídas as contratações de agente

financeiro e a concessão de garantia relacionadas a esses contratos.

- c) Contratos de locação.
- d) Concessão e permissão de bens públicos.

Questão 37

A finalidade do processo licitatório é selecionar a proposta mais vantajosa para a administração pública na contratação de serviços, aquisição de bens ou realização de obras. De acordo com o art. 17, da Lei n. 14.133/2021, assinale a alternativa correta que apresenta corretamente a sequência de fases do processo de licitação.

- a) Preparatória, de divulgação do edital de licitação, de apresentação de propostas e lances, quando for o caso, de julgamento, de habilitação, recursal e de homologação.
- b) Preparatória, de divulgação do edital de licitação, de habilitação, de apresentação de propostas e lances, quando for o caso, de julgamento, recursal e de homologação.
- c) Preparatória, de divulgação do edital de licitação, de apresentação de propostas e lances, quando for o caso, de habilitação, de julgamento, recursal e de homologação.
- d) De divulgação do edital de licitação, preparatória, de apresentação de propostas e lances, quando for o caso, de julgamento, de habilitação, recursal e de homologação.

Questão 38

“O cumprimento da função social é requisito para que um imóvel produtivo não possa ser desapropriado para fins de reforma agrária. Esse entendimento foi fixado pelo Supremo Tribunal Federal (STF), por unanimidade, no julgamento da Ação Direta de Inconstitucionalidade (ADI) 3865, na sessão virtual encerrada em 1º/9. Segundo o artigo 186 da Constituição Federal, a função social é cumprida quando a propriedade rural atende simultaneamente a alguns requisitos, como a utilização adequada dos recursos naturais disponíveis, a preservação do meio ambiente e a observância da legislação trabalhista”

(STF, informação disponível em <https://portal.stf.jus.br/noticias/verNoticiaDetalhe.asp?idConteudo=513467&ori=1>, acesso em 06 out. 2023).

De acordo com o entendimento do Supremo Tribunal Federal (STF), no julgamento da Ação Direta de Inconstitucionalidade (ADI) 3865, consubstanciado no texto apresentado, assinale a alternativa que indica corretamente os requisitos para que um imóvel

produtivo não possa ser desapropriado para fins de reforma agrária:

- a) O requisito é a comprovação de que o proprietário do imóvel cumpriu com todas as obrigações tributárias relativas ao imóvel.
- b) Os requisitos são a utilização adequada dos recursos naturais disponíveis, a preservação do meio ambiente e a observância da legislação trabalhista.
- c) O requisito é a exclusivamente a observância da legislação trabalhista em relação aos empregados do proprietário do imóvel.
- d) O requisito é a comprovação de que o proprietário do imóvel não possui dívidas bancárias relacionadas ao imóvel.

Questão 39

A Lei n. 13.709/2018 (LGPD) dispõe sobre o tratamento de dados pessoais, inclusive nos meios digitais, por pessoa natural ou por pessoa jurídica de direito público ou privado, com o objetivo de proteger os direitos fundamentais de liberdade e de privacidade e o livre desenvolvimento da personalidade da pessoa natural. Dentre as alternativas abaixo, assinale a que indica hipótese não aplicável de tratamento de dados pessoais:

- a) Para cumprimento de obrigação legal ou regulatória pelo controlador.
- b) Para a realização de estudos por órgão de pesquisa, garantida, sempre que possível, a anonimização dos dados pessoais.
- c) Quando necessário para a execução de contrato ou de procedimentos preliminares relacionados a contrato do qual seja parte o titular, a pedido do titular dos dados.
- d) Quando necessário para atender aos interesses publicitários e mercadológicos do controlador ou de terceiro, mesmo quando o titular não consentiu como o fornecimento dos dados.

Questão 40

De acordo com o art. 18, da Lei n. 13.709/2018 (Lei Geral de Proteção de Dados Pessoais - LGPD), toda pessoa natural tem assegurada a titularidade de seus dados pessoais e garantidos os direitos fundamentais de liberdade, de intimidade e de privacidade. Assinale, dentre as alternativas abaixo, a hipótese que não configura direito do titular dos dados pessoais, em relação aos dados tratados pelo controlador:

- a) Confirmação da existência de tratamento.
- b) Acesso aos dados.
- c) Correção de dados incompletos, inexatos ou desatualizados.

- d) Eliminação dos dados pessoais tratados com o consentimento do titular, na hipótese de estudo por órgão de pesquisa, garantida a anonimização dos dados pessoais.

Questão 41

Em relação à revogação das leis, de acordo com o art. 2º, da Lei de Introdução às Normas do Direito Brasileiro, assinale, dentre as alternativas abaixo, a que apresenta uma afirmação correta:

- a) A lei posterior nunca revoga a anterior, independentemente das circunstâncias.
- b) A lei posterior sempre revoga a anterior, independentemente das circunstâncias.
- c) A lei posterior revoga a anterior apenas quando expressamente o declare, quando houver incompatibilidade entre elas ou quando regule inteiramente a matéria de que tratava a lei anterior.
- d) A lei posterior revoga a anterior apenas quando regulamenta inteiramente a matéria de que tratava a lei anterior, independentemente de incompatibilidade.

Questão 42

No âmbito do Direito Civil, uma pessoa natural, também conhecida como pessoa física, refere-se a um indivíduo humano, ou seja, uma pessoa real, com existência física, que possui direitos e obrigações perante a lei. As pessoas naturais têm capacidade jurídica para adquirir direitos e contrair obrigações. Com base no art. 4º, do Código Civil Brasileiro, que trata da capacidade civil das pessoas naturais, marque a alternativa que apresenta uma afirmação correta sobre os incapazes:

- a) Os maiores de dezesseis anos e menores de dezoito anos são incapazes apenas para atos relacionados à aquisição de bens imóveis.
- b) Os ébrios habituais são considerados incapazes de exercer qualquer ato da vida civil.
- c) Aqueles que não puderem exprimir sua vontade devido a causa transitória ou permanente são considerados incapazes, exceto se estiverem acompanhados por um curador.
- d) Os pródigos são considerados incapazes somente para a prática de atos relacionados a direitos reais.

Questão 43

Considere o seguinte caso hipotético e, em seguida, responda ao que se pede. Carlos, com dezesseis anos completos, deseja emancipar-se para adquirir a capacidade plena para a prática de todos os atos da vida civil. Assinale, dentre as alternativas abaixo, a que

apresenta uma forma não válida de emancipação, de acordo com o Código Civil Brasileiro:

- a) Emancipação por estabelecimento de domicílio em local distinto do domicílio dos pais, mantendo-se a dependência econômica destes.
- b) Emancipação pelo estabelecimento civil ou comercial, desde que o menor com dezesseis anos completos tenha economia própria.
- c) Emancipação pelo exercício de emprego público efetivo.
- d) Emancipação pela concessão de ambos os pais, ou de um deles na falta do outro, mediante instrumento público, independentemente de homologação judicial, ou por sentença do juiz, ouvido o tutor, se o menor tiver dezesseis anos completos.

Questão 44

A cláusula penal é um dispositivo contratual que estabelece uma multa ou uma forma de indenização por descumprimento ou atraso no cumprimento da obrigação pactuada. Ela tem como objetivo principal prever, de antemão, as consequências financeiras que serão aplicadas, proporcionando maior segurança jurídica às partes. Dentre as alternativas abaixo, assinale a que indica corretamente a limitação estabelecida pelo Código Civil Brasileiro para o valor da cominação imposta na cláusula penal:

- a) O valor da cominação na cláusula penal pode exceder o da obrigação principal, desde que as partes concordem.
- b) O valor da cominação na cláusula penal não pode ser inferior ao da obrigação principal.
- c) O valor da cominação na cláusula penal não pode exceder o da obrigação principal.
- d) O valor da cominação na cláusula penal deve ser sempre o dobro do valor da obrigação principal.

Questão 45

O litisconsórcio é um instituto processual em que se dá a presença de múltiplos litigantes, ou seja, várias partes envolvidas em uma mesma ação judicial, seja como autores (litisconsórcio ativo) ou como réus (litisconsórcio passivo). Assinale a alternativa que apresenta, a teor do art. 113, do Código de Processo Civil, corretamente as situações pelas quais duas ou mais pessoas podem litigar, no mesmo processo, em conjunto, ativa ou passivamente:

- a) Quando houver conexão pelo pedido ou causa de pedir.
- b) Quando não houver afinidade de questões por ponto comum de fato ou de direito.

- c) Quando não existir comunhão de direitos ou obrigações relativamente à lide.
- d) Quando ocorrer conexão pelo pedido, mas não pela causa de pedir.

Questão 46

João, servidor público municipal, está envolvido em um caso de falsidade ideológica. Ele, prevalecendo-se com cargo, inseriu declaração falsa em documento particular, com o objetivo de prejudicar um terceiro. Assinale, dentre as alternativas abaixo, a que indica corretamente a pena prevista o crime supostamente cometido por João:

- a) Reclusão de um a cinco anos e multa, majorada em um sexto.
- b) Reclusão de um a três anos e multa.
- c) Reclusão de um a cinco anos e multa, pois João é funcionário público.
- d) Reclusão de um a quatro anos e multa, pois João é funcionário público.

Questão 47

Por lançamento tributário, segundo Hugo de Brito Machado (in Curso de Direito Tributário. 33. ed. São Paulo: Malheiros, 2012, p. 177), deve-se compreender “o procedimento administrativo tendente a verificar a ocorrência do fato gerador da obrigação correspondente, identificar o sujeito passivo, determinar a matéria tributável e calcular ou por outra forma definir o montante do crédito tributário, aplicando, se for o caso, a penalidade cabível”. Em relação ao lançamento tributário, assinale a alternativa correta:

- a) O lançamento tributário pode ser alterado apenas mediante impugnação do sujeito passivo.
- b) O recurso de ofício é a única forma de alteração do lançamento prevista no texto do art. 145, do Código Tributário Nacional.
- c) A iniciativa de ofício da autoridade administrativa não pode ser utilizada para alterar o lançamento.
- d) A alteração do lançamento tributário pode ocorrer por iniciativa de ofício da autoridade administrativa nos casos previstos no artigo 149.

Questão 48

A Lei n. 13.467/2017, alterou a Consolidação das Leis do Trabalho, normatizando o teletrabalho, que ganhou destaque nos últimos anos, especialmente com o avanço da tecnologia e a necessidade de adaptação das empresas em situações como a pandemia de COVID-19, que levou muitas delas a adotarem o trabalho remoto como medida de segurança e prevenção. Dentre as alternativas abaixo, assinale a opção correta em relação ao teletrabalho:

- a) No teletrabalho, o empregado não utiliza tecnologias de informação e comunicação, trabalhando exclusivamente nas dependências do empregador.
- b) O comparecimento às dependências do empregador, mesmo para atividades específicas que exijam a presença do empregado no estabelecimento, descaracteriza o regime de teletrabalho.
- c) No teletrabalho, o empregado não realiza atividades fora das dependências do empregador, trabalhando exclusivamente nas instalações físicas da empresa.
- d) O teletrabalho ocorre quando o empregado utiliza tecnologias de informação e de comunicação e presta serviços preponderantemente fora das dependências do empregador.

Questão 49

No âmbito do processo do trabalho no Brasil, o rito a ser adotado depende, dentre outros, do valor da causa. Assinale, dentre as alternativas abaixo, o valor máximo da causa que pode ser submetida ao procedimento sumaríssimo, conforme o disposto no art. 852-A da CLT:

- a) 20 salários-mínimos nacionais.
- b) 30 salários-mínimos nacionais.
- c) 40 salários-mínimos nacionais.
- d) 50 salários-mínimos nacionais.

Questão 50

Um empregado alegou que seu empregador não cumpriu as obrigações contratuais, o que motivou seu desejo de rescindir o contrato de trabalho e pleitear indenização. De acordo com o art. 483, da Consolidação das Leis do Trabalho (CLT), que lista as hipóteses em que um empregado pode considerar rescindido o contrato, assinale, dentre as alternativas abaixo, a que representa uma situação válida para essa rescisão:

- a) O empregado acredita que seu empregador está sendo rigoroso em relação ao cumprimento das normas internas da empresa.
- b) O empregado acredita que seu empregador reduziu seu trabalho, afetando sensivelmente a importância de seus salários.
- c) O empregado acredita que corre perigo manifesto de mal considerável devido a fatores externos à empresa.
- d) O empregado acredita que seu empregador está sendo muito severo, por ter-lhe aplicado uma advertência em virtude ato de desrespeito a um colega.

Nome: _____

**CONSÓRCIO INTERMUNICIPAL DE SAÚDE COSTA OESTE DO
PARANÁ – CISCOPAR – 001/2023****01 – ASSESSOR JURÍDICO – PROVA 02****PROVA ESCRITA OBJETIVA
CADERNO DE QUESTÕES**

Leia atentamente as instruções abaixo e guarde a autorização para abertura deste caderno de questões.

1. **Confira o seu CADERNO DE QUESTÕES nos primeiros 30 minutos de prova.** Caso haja algum erro de impressão, ausência de questão, dentre outros, a prova poderá ser substituída nesse intervalo de tempo.
2. Assine seu nome no espaço próprio do CARTÃO-RESPOSTA, utilizando caneta esferográfica de tinta azul ou preta. A não assinatura incide na DESCLASSIFICAÇÃO DO CANDIDATO.
3. Para cada uma das questões objetivas, são apresentadas 4 opções identificadas com as letras A, B, C, D. Você deve assinalar apenas uma opção em cada questão, caso contrário, ela será nula.
4. Não dobre, não amasse nem manche o CARTÃO-RESPOSTA. Ele NÃO poderá ser substituído.
5. O tempo disponível para esta prova é de **4 horas**.
6. Reserve os 30 minutos finais para marcar seu CARTÃO-RESPOSTA. Os rascunhos e as marcações assinaladas no CADERNO DE QUESTÕES não serão considerados na avaliação.
7. Quando terminar a prova, entregue-a ao fiscal SEM FALTAR NENHUMA PÁGINA OU PARTE DELA, juntamente com o CARTÃO-RESPOSTA. Em seguida, assine a LISTA DE PRESENÇA. Caso o CADERNO DE QUESTÕES E/OU o CARTÃO-RESPOSTA estejam rasgados ou incompletos, o candidato será eliminado.
8. Você somente poderá deixar o local de prova depois de decorrida uma hora do início da aplicação das provas.
9. Você também será excluído do certame caso:
 - a) Utilize, durante a realização da prova, máquinas e/ou relógios de calcular, bem como rádios, gravadores, fones de ouvido, telefones celulares ou fontes de consulta de qualquer espécie.
 - b) Ausente-se da sala em que realiza a prova levando consigo o CADERNO DE QUESTÕES e/ou CARTÃO-RESPOSTA, antes do prazo estabelecido.
 - c) Deixe de assinalar corretamente o campo no CARTÃO-RESPOSTA.
 - d) Seja um dos três últimos candidatos e deixe o local de prova sem acompanhar o fiscal à coordenação.

GABARITO

| | | | | | | | | | | | | | | | | | | | |
|----|----|----|----|----|----|----|----|----|----|----|----|----|----|----|----|----|----|----|----|
| 01 | 02 | 03 | 04 | 05 | 06 | 07 | 08 | 09 | 10 | 11 | 12 | 13 | 14 | 15 | 16 | 17 | 18 | 19 | 20 |
| 21 | 22 | 23 | 24 | 25 | 26 | 27 | 28 | 29 | 30 | 31 | 32 | 33 | 34 | 35 | 36 | 37 | 38 | 39 | 40 |
| 41 | 42 | 43 | 44 | 45 | 46 | 47 | 48 | 49 | 50 | | | | | | | | | | |

01 – ASSESSOR JURÍDICO – PROVA 02**CONHECIMENTOS GERAIS****Texto 1****MULTILINGUISMO**

Os povos indígenas sempre conviveram com situações de multilinguismo. Isso quer dizer que o número de línguas usadas por um indivíduo pode ser bastante variado. Há aqueles que falam e entendem mais de uma língua ou que entendem muitas línguas, mas só falam uma ou algumas delas.

Assim, não é raro encontrar sociedades ou indivíduos indígenas em situação de bilinguismo, trilinguismo ou mesmo multilinguismo.

É possível nos depararmos, numa mesma aldeia, com indivíduos que só falam a língua indígena, com outros que só falam a língua portuguesa e outros ainda que são bilíngues ou multilíngues. A diferença linguística não é, geralmente, impedimento para que os povos indígenas se relacionem e casem entre si, troquem coisas, façam festas ou tenham aulas juntos. Um bom exemplo disso se encontra entre os índios da família linguística tukano, localizados em grande parte ao longo do rio Uaupés, um dos grandes formadores do rio Negro, numa extensão que vai da Colômbia ao Brasil.

Entre esses povos habitantes do rio Negro, os homens costumam falar de três a cinco línguas, ou mesmo mais, havendo políglotas que dominam de oito a dez idiomas. Além disso, as línguas representam, para eles, elementos para a constituição da identidade pessoal. Um homem, por exemplo, deve falar a mesma língua que seu pai, ou seja, partilhar com ele o mesmo grupo linguístico. No entanto, deve se casar com uma mulher que fale uma língua diferente, ou seja, que pertença a um outro grupo linguístico.

Os povos tukano são, assim, tipicamente multilíngues. Eles demonstram como o ser humano tem capacidade para aprender em diferentes idades e dominar com perfeição numerosas línguas, independente do grau de diferença entre elas, e mantê-las conscientemente bem distintas, apenas com uma boa motivação social para fazê-lo.

O multilinguismo dos índios do Uaupés não inclui somente línguas da família tukano. Envolve também, em muitos casos, idiomas das famílias aruak e maku, assim como a língua geral amazônica ou nheengatu, o português e o espanhol.

Às vezes, nesses contextos, uma das línguas torna-se o meio de comunicação mais usado (o que os especialistas chamam de língua-franca), passando a ser utilizada por todos, quando estão juntos, para superar as barreiras da compreensão. Por exemplo, a língua tukano, que pertence à família tukano, tem uma posição social privilegiada entre as demais línguas orientais dessa família, visto que se converteu em língua geral ou língua franca da área do Uaupés, servindo de veículo de comunicação entre falantes de línguas diferentes. Ela suplantou algumas outras línguas (completamente, no caso arapaço, ou quase completamente, no caso tariana).

Há casos em que é o português que funciona como língua franca. Em algumas regiões da Amazônia, por exemplo, há situações em que diferentes povos indígenas e a população ribeirinha falam o nheengatu, língua geral amazônica, quando conversam entre si.

Nos primeiros tempos da colonização portuguesa no Brasil, a língua dos índios tupinambá (tronco tupi) era falada em uma enorme extensão ao longo da costa atlântica. Já no século XVI, ela passou a ser aprendida pelos portugueses, que de início eram minoria diante da população indígena. Aos poucos, o uso dessa língua, chamada de brasílica, intensificou-se e generalizou-se de tal forma que passou a ser falada por quase toda a população que integrava o sistema colonial brasileiro.

Grande parte dos colonos vinha da Europa sem mulheres e acabavam tendo filhos com índias, de modo que essa era a língua materna dos seus filhos. Além disso, as missões jesuítas incorporaram essa língua como instrumento de catequização indígena. O padre José de Anchieta publicou uma gramática, em 1595, intitulada *Arte de Gramática da Língua mais usada na Costa do Brasil*. Em 1618, publicou-se o primeiro catecismo na língua brasílica. Um

manuscrito de 1621 contém o dicionário dos jesuítas, *Vocabulário na Língua Brasileira*.

A partir da segunda metade do século XVII, essa língua, já bastante modificada pelo uso corrente de índios missionados e não-índios, passou a ser conhecida pelo nome *língua geral*. Mas é preciso distinguir duas línguas gerais no Brasil-Colônia: a paulista e a amazônica. Foi a primeira delas que deixou fortes marcas no vocabulário popular brasileiro ainda hoje usado (nomes de coisas, lugares, animais, alimentos etc.) e que leva muita gente a imaginar que “a língua dos índios é (apenas) o tupi”.

A língua geral paulista teve sua origem na língua dos índios tupi de São Vicente e do alto rio Tietê, a qual diferia um pouco da dos tupinambá. No século XVII, era falada pelos exploradores dos sertões conhecidos como bandeirantes. Por intermédio deles, a língua geral paulista penetrou em áreas jamais alcançadas pelos índios tupi-guarani, influenciando a linguagem corriqueira de brasileiros.

Essa segunda língua geral desenvolveu-se inicialmente no Maranhão e no Pará, a partir do tupinambá, nos séculos XVII e XVIII. Até o século XIX, ela foi veículo da catequese e da ação social e política portuguesa e luso-brasileira. Desde o final do século XIX, a língua geral amazônica passou a ser conhecida, também, pelo nome nheengatu (ie’engatu = língua boa).

Apesar de suas muitas transformações, o nheengatu continua sendo falado nos dias de hoje, especialmente na bacia do rio Negro (rios Uaupés e Içana). Além de ser a língua materna da população cabocla, mantém o caráter de língua de comunicação entre índios e não-índios, ou entre índios de diferentes línguas. Constitui, ainda, um instrumento de afirmação étnica dos povos que perderam suas línguas, como os baré, os arapaço e outros.

Fonte: <https://pib.socioambiental.org/pt/L%C3%ADnguas>. Adaptado conforme o acordo ortográfico vigente. Acesso em: 09/09/2023.

Questão 01

Assinale a alternativa que apresenta um dos objetivos do enunciador do Texto 1 acima.

- a) Avaliar o desempenho linguístico de indígenas que falam duas ou mais línguas.
- b) Caracterizar a etnia do povo nheengatu.

- c) Tecer comentário críticos acerca da colonização portuguesa.
- d) Apresentar fatos sobre o desenvolvimento da língua nheengatu.

Questão 02

Há aqueles que falam e entendem mais de uma língua ou que entendem muitas línguas, mas só falam uma ou algumas delas.

Considerando o conteúdo do enunciado acima, assinale a alternativa INCORRETA.

- a) Não é possível falar muitas línguas e entender apenas uma delas.
- b) É possível falar muitas línguas e entender apenas uma delas.
- c) É possível falar uma única língua e entender outras línguas.
- d) É possível entender duas línguas e falar somente uma das duas.

Questão 03

O que os especialistas chamam de língua-franca.

Em relação aos aspectos morfossintáticos do período acima, é CORRETO afirmar que:

- a) A expressão “língua-franca” constitui um termo predicativo do objeto.
- b) A expressão “língua-franca” é um termo complemento nominal.
- c) O vocábulo “que” é uma conjunção integrante.
- d) O vocábulo “que” é um pronome demonstrativo.

Questão 04

Aos poucos, o uso dessa língua, chamada de brasílica, intensificou-se e generalizou-se de tal forma que passou a ser falada por quase toda a população que integrava o sistema colonial brasileiro.

O trecho sublinhado no período acima se classifica como:

- a) Aposto.
- b) Vocativo.
- c) Interjeição.
- d) Sujeito.

Questão 05

Além disso, as missões jesuítas incorporaram essa língua como instrumento de catequização indígena.

Considerando a progressão temática do Texto 1, a expressão sublinhada no trecho acima pode ser substituída, sem prejuízo para os sentidos gerais do texto, por:

- a) O tukano.
- b) O espanhol.
- c) A língua franca.
- d) A língua dos índios tupinambá.

Questão 06

Assinale a alternativa em cuja sentença ocorre pelo menos UM pronome demonstrativo.

- a) Os povos indígenas sempre conviveram com situações de multilinguismo.
- b) Assim, não é raro encontrar sociedades ou indivíduos indígenas em situação de bilinguismo, trilinguismo ou mesmo multilinguismo.
- c) Entre esses povos habitantes do rio Negro, os homens costumam falar de três a cinco línguas, ou mesmo mais, havendo políglotas que dominam de oito a dez idiomas.
- d) O multilinguismo dos índios do Uaupés não inclui somente línguas da família tukano.

Questão 07

Constitui, ainda, um instrumento de afirmação étnica dos povos que perderam suas línguas, como os baré, os arapaço e outros.

No período acima, há omissão de um termo sujeito, o qual pode ser facilmente recuperado através de pistas no contexto. Assinale a alternativa que apresenta CORRETAMENTE esse termo.

- a) A língua dos índios.
- b) O tupinambá.
- c) O nheengatu.
- d) A língua geral de São Paulo.

Questão 08

De acordo com o texto, palavras oriundas de línguas indígenas ingressaram no vocabulário da língua portuguesa falada no Brasil. Considerando a língua portuguesa como referência, pode-se dizer que, na época desse ingresso, tais palavras eram consideradas:

- a) Arcaísmos.
- b) Neologismos.

- c) Preciosismos.
- d) Anglicismos.

Questão 09

A palavra “lusobrasileira” contém duas bases adjetivais que significam:

- a) De Lisboa e do Brasil.
- b) Da África e do Brasil.
- c) De Portugal e do Brasil.
- d) Da Ibéria e do Brasil.

Questão 10

Apesar de suas muitas transformações, o nheengatu continua sendo falado nos dias de hoje, especialmente na bacia do rio Negro (rios Uaupés e Içana).

A expressão sublinhada no trecho acima tem valor semântico de:

- a) Conjunção concessiva.
- b) Conjunção conformativa.
- c) Preposição articulada.
- d) Preposição imprópria.

Questão 11

Ao criar um documento de texto dentro do *Google Drive*, ele é automaticamente criado no formato de DOCX. No entanto, também é possível exportar esse arquivo no formato de PDF. Para isso, o usuário deve:

- a) Clicar em “Arquivo”, depois “Fazer download” e então selecionar a opção “Documento PDF”.
- b) Clicar em “Arquivo”, depois “Novo” e então selecionar a opção “Documento”.
- c) Clicar em “Formatar”, depois “Estilos de parágrafo” e então selecionar a opção “Bordas e sombreamento”.
- d) Clicar em “Arquivo”, depois “Fazer download” e então selecionar a opção “Microsoft Word”.

Questão 12

O *Google Docs* é formado por um pacote de aplicativos do *Google*, que vão desde editores de texto a planilhas. Das vantagens de se utilizar este SaaS, assinale a alternativa INCORRETA.

- a) Permite criar e gerenciar pastas para organizar os arquivos.
- b) Funciona de forma síncrona e assíncrona.
- c) Permite a criação de documentos, planilhas, apresentações e formulários.

d) Permite a edição simultânea de arquivos, mas apenas se os usuários estiverem conectados na mesma rede Wi-Fi.

Questão 13

Tomando como base o tema supracitado, associe os termos abaixo com suas respectivas definições:

I- SaaS.

II- PaaS.

III- IaaS.

() Disponibilização de uma plataforma de desenvolvimento como serviço, sem que seja necessário haver a configuração de qualquer infraestrutura.

() Disponibilização de infraestrutura como serviço. Nesse modelo, tem-se a terceirização de centros de processamento de dados e servidores.

() Disponibilização de *software* como serviço. Ou seja, não há venda de unidades ou licenças.

Assinale a alternativa que contém a sequência CORRETA:

a) III – II – I.

b) II – I – III.

c) II – III – I.

d) I – II – III.

Questão 14

Ainda no que se refere aos diferentes tipos de serviços ofertados em nuvem, assinale a alternativa que apresenta DOIS serviços de “infraestrutura em nuvem”.

a) *Google Drive* e *Office 365*.

b) *Google Chrome* e *Microsoft Edge*.

c) *AWS* e *Azure*.

d) *Mozilla FireFox* e *Opera GX*.

Questão 15

Os formatos de arquivo .jpg, .xls, .ppt e .txt se referem, RESPECTIVAMENTE, a:

a) Uma imagem, uma planilha, uma apresentação de slides e um arquivo de texto puro.

b) Um arquivo de texto, uma apresentação de slides, um texto puro e uma planilha.

c) Uma imagem, uma apresentação de slides, uma planilha e um arquivo de texto puro.

d) Uma mensagem de e-mail, um vídeo, uma imagem e um livro.

Questão 16

Uma caixa de som e duas mesas foram adquiridas pela quantia de R\$ 10.400,00. O custo da caixa de som ultrapassou em R\$ 7.600,00 o das duas mesas. Sabendo-se, ainda, que o preço de uma das mesas é igual ao da outra mais R\$ 200,00, assinale a alternativa que indica CORRETAMENTE o valor da caixa de som.

a) R\$ 7.000,00.

b) R\$ 8.000,00.

c) R\$ 9.000,00.

d) R\$ 9.600,00.

Questão 17

Sabe-se que um código de computador é composto por 4 dígitos que podem ser letras, números ou sinais de operações matemáticas. Um indivíduo deseja saber o código e sabe que o primeiro dígito é uma das letras do alfabeto, o segundo e o terceiro dígitos são sinais de operações matemáticas elementares e o quarto dígito é um número.

Assinale a alternativa que indica quantas senhas devem ser digitadas, segundo as características acima, para o indivíduo que deseja encontrar o código CORRETO.

a) 2.680.

b) 3.680.

c) 4.680.

d) 1.680.

Questão 18

Há pouco tempo atrás as placas de automóveis constavam de duas letras e quatro algarismos. Assinale a alternativa que indica CORRETAMENTE o número de placas que podem ser fabricadas com as letras P, Q e R e os algarismos 0, 1, 7 e 8.

a) 2.304.

b) 2.344.

c) 2.456.

d) 2.654.

Questão 19

Em uma caixa há 18 bolas numeradas de 1 a 18. Retirando-se uma bola ao acaso, indique a alternativa que conste a probabilidade de se obter um múltiplo de 3.

- a) 21,2%.
- b) 22,2%.
- c) 23,2%.
- d) 24,2%.

Questão 20

Ao acrescentar 20 unidades à terça parte de um número, o resultado é 45. Assinale a alternativa que representa esse número.

- a) 25.
- b) 35.
- c) 55.
- d) 75.

CONHECIMENTOS ESPECÍFICOS**Questão 21**

Anderson Sant'Ana Pedra (in Interpretação e aplicabilidade da Constituição: em busca de um Direito Civil Constitucional. Revista Jus Navigandi, ISSN 1518-4862, Teresina, ano 8, n. 99, 10 out. 2003. Disponível em: <https://jus.com.br/artigos/4266>. Acesso em: 2 out. 2023), defende que “a eficácia de uma Constituição dependerá não só da sua fidelidade aos valores sociais e políticos consagrados pela sociedade, mas também – e principalmente – de uma correta interpretação daquilo que o texto prescreve”. Sob este prisma, assinale a alternativa que apresenta afirmação correta quanto à aplicabilidade ou interpretação das normas constitucionais:

- a) São sempre de aplicação imediata e independem de regulamentação.
- b) Dependem exclusivamente de regulamentação para produzir efeitos.
- c) Têm aplicação imediata, mas podem depender de regulamentação em alguns casos.
- d) São apenas declarações de princípios políticos, sem efeito jurídico direto.

Questão 22

O art. 1º, da Constituição Federal, estabelece que a República Federativa do Brasil, formada pela união

indissolúvel dos Estados e Municípios e do Distrito Federal, constitui-se em Estado Democrático de Direito e tem como fundamentos a soberania, a cidadania, a dignidade da pessoa humana, os valores sociais do trabalho e da livre iniciativa e o pluralismo político. Dentre as opções abaixo, assinale a alternativa correta:

- a) A cidadania se refere exclusivamente à nacionalidade dos indivíduos, sem relação com os direitos políticos.
- b) A dignidade da pessoa humana é um princípio que se aplica apenas aos brasileiros natos, excluindo os naturalizados.
- c) Os valores sociais do trabalho e da livre iniciativa promovem a centralização do poder econômico nas mãos do Estado.
- d) O pluralismo político é um princípio que garante a diversidade de partidos políticos, ideologias e opiniões no cenário democrático brasileiro.

Questão 23

No que diz respeito aos direitos e garantias fundamentais, conforme estabelecidos na Constituição Brasileira, assinale a alternativa correta:

- a) Os direitos individuais previstos no art. 5º da Constituição não podem ser relativizados em situações de estado de defesa ou estado de sítio, independentemente das circunstâncias.
- b) A Constituição assegura o direito à liberdade de expressão, mas veda a possibilidade de manifestações públicas pacíficas, independentemente do contexto.
- c) Em caso de prisão em flagrante, é vedado ao preso comunicar-se com qualquer pessoa, inclusive com seu advogado, até que seja prestado o devido depoimento à autoridade policial.
- d) O direito à vida, previsto no art. 5º, é um direito fundamental e não admite restrições ou limitações, ressalvadas as hipóteses excepcionabilíssimas, como a pena de morte em caso de guerra declarada.

Questão 24

Os direitos sociais são um conjunto de garantias e benefícios assegurados aos cidadãos em uma sociedade, visando promover diversos aspectos fundamentais para o desenvolvimento humano e a qualidade de vida. Esses direitos são considerados fundamentais para a construção de uma sociedade mais justa e igualitária. De acordo com o art. 6º, da Constituição Federal Brasileira, que trata dos direitos sociais, assinale a alternativa CORRETA em relação aos direitos elencados no referido artigo.

- a) O art. 6º da Constituição elenca direitos que são todos de eficácia plena e aplicabilidade imediata, não dependendo de regulamentação infraconstitucional.
- b) Apenas alguns dos direitos elencados no art. 6º têm caráter programático, sendo sua implementação gradual e dependente de recursos disponíveis no orçamento público.
- c) Os direitos sociais do art. 6º da Constituição têm aplicação restrita apenas aos cidadãos brasileiros, não se estendendo aos estrangeiros residentes no país.
- d) Os direitos sociais previstos no art. 6º da Constituição são todos de natureza prestacional, exigindo intervenção estatal direta para sua efetivação.

Questão 25

As Cláusulas Pétreas desempenham um papel fundamental na proteção da estrutura democrática e dos direitos fundamentais estabelecidos na Constituição e possuem um *status* normativo especial. Em relação às Cláusulas Pétreas, de acordo com o art. 60, da Constituição Federal, assinale a alternativa correta:

- a) As Cláusulas Pétreas são emendas constitucionais que possuem um status especial e podem ser alteradas somente por meio de plebiscito nacional.
- b) As Cláusulas Pétreas podem ser objeto de deliberação para sua abolição, desde que haja maioria absoluta de votos no Congresso Nacional.
- c) As Cláusulas Pétreas são irreformáveis e não podem ser objeto de deliberação para sua abolição, como os direitos e garantias individuais, de acordo com o art. 60, § 4º, IV, da Constituição Federal.
- d) As Cláusulas Pétreas podem ser alteradas por meio de decreto presidencial, sem necessidade de aprovação do Congresso Nacional.

Questão 26

O Tribunal de Contas da União (TCU) é um órgão de controle externo que desempenha um papel fundamental na fiscalização das contas públicas, na análise da legalidade e da eficiência dos gastos públicos, e na avaliação da gestão dos recursos públicos federais, cujas funções e responsabilidades, dentre outras, incluem auditoria e fiscalização das contas do Governo Federal, julgamento de contas, emissão de parecer prévio sobre as contas do governo federal, orientação e recomendações. Com base no texto do art. 73, da Constituição Federal, que trata dos requisitos para a nomeação de Ministros do TCU, assinale a alternativa correta:

- a) Os Ministros do TCU devem ter mais de dez anos de exercício de função ou de efetiva atividade profissional que exija conhecimentos jurídicos, contábeis, econômicos e financeiros.
- b) A idoneidade moral e a reputação ilibada não são requisitos obrigatórios para a nomeação de Ministros do TCU.
- c) Para ser nomeado Ministro do TCU, é necessário possuir notórios conhecimentos em administração pública e, pelo menos, cinco anos de exercício de função pública.
- d) Os Ministros do TCU são escolhidos exclusivamente pelo Presidente da República, sem necessidade de aprovação do Senado Federal.

Questão 27

A seguridade social é um conceito abrangente que se refere a um conjunto de políticas e ações governamentais destinadas a garantir o bem-estar social e a proteção social dos cidadãos em uma sociedade. É uma parte fundamental do contrato social em muitos países, que tem como objetivo principal assegurar condições dignas de vida, promover a igualdade de oportunidades e reduzir as desigualdades sociais. Com base no art. 194, da Constituição Federal, que define os objetivos da seguridade social, assinale a alternativa correta sobre um desses objetivos:

- a) A seguridade social visa à uniformidade dos benefícios e serviços, distinguindo entre populações urbanas e rurais.
- b) Um dos objetivos da seguridade social é a seletividade e distributividade na prestação dos benefícios e serviços.
- c) A seguridade social busca a exclusividade da base de financiamento, sem permitir a diversidade de fontes de recursos.
- d) O art. 194, da Constituição Federal, não estabelece objetivos específicos para a seguridade social, apenas descreve sua estrutura.

Questão 28

Os crimes de responsabilidade do Presidente da República são uma categoria específica de infrações políticas e administrativas que podem levar à destituição do chefe do Poder Executivo Federal. Esses crimes estão previstos na Constituição Federal, precisamente no art. 85, e na Lei n. 1.079/1950, que regula o processo de impeachment no país. Em relação aos crimes de responsabilidade do Presidente da República, de acordo com o art. 85, da Constituição Federal, assinale a alternativa correta:

- a) O Presidente da República pode ser responsabilizado por atos que atentem contra a existência da União, mas não por atos que atinjam a probidade na administração.
- b) Atos que atentem contra o livre exercício do Poder Legislativo e do Poder Judiciário são considerados crimes de responsabilidade, mas não aqueles que afetem o cumprimento das leis e das decisões judiciais.
- c) Crimes de responsabilidade não envolvem o exercício dos direitos políticos, individuais e sociais, uma vez que esses são considerados delitos comuns.
- d) A segurança interna do país é um dos objetos de proteção dos crimes de responsabilidade do Presidente da República.

Questão 29

A Ação Direta de Inconstitucionalidade (ADI) e a Ação Declaratória de Constitucionalidade (ADC) são instrumentos jurídicos que têm como objetivo principal controlar a constitucionalidade das leis e atos normativos no sistema jurídico. Sobre a ADC e a ADI previstas no art. 103, da Constituição Federal, assinale a alternativa correta:

- a) A ADI é utilizada para questionar leis ou atos normativos federais ou estaduais que violam a Carta Magna. No caso da ADC, o objeto de questionamento são apenas as leis ou os atos normativos federais.
- b) Qualquer cidadão brasileiro pode propor tanto a ADC quanto a ADI perante o Supremo Tribunal Federal.
- c) A ADC somente pode ser proposta pelo Presidente da República e pelo Procurador-Geral da República.
- d) A ADI é um instrumento exclusivo do Poder Executivo para contestar a constitucionalidade de leis e atos normativos.

Questão 30

Administração pública é o conjunto de atividades e órgãos que integram a estrutura do Estado e têm como objetivo principal gerir os recursos e os serviços públicos, bem como implementar políticas públicas para atender às necessidades da sociedade. Ela envolve a gestão dos recursos humanos, financeiros, materiais e tecnológicos do Estado, visando a garantir o bem-estar da população e o funcionamento eficiente das instituições governamentais. No contexto dos princípios que regem a administração pública, conforme estabelecido no art. 37, da Constituição Federal, assinale a alternativa correta:

- a) O princípio da impessoalidade determina que a administração pública deve tratar todos os cidadãos de maneira igual, sem levar em consideração suas circunstâncias individuais.
- b) O princípio da eficiência exige que a administração pública atue de forma burocrática e lenta para garantir a correta aplicação das leis.
- c) O princípio da moralidade impede que a administração pública adote medidas transparentes e éticas em suas ações.
- d) O princípio da legalidade permite que a administração pública atue de acordo com seus próprios interesses, mesmo que contrarie a legislação vigente.

Questão 31

Segundo Hely Lopes Meirelles, o poder de polícia é uma prerrogativa da administração pública para condicionar e restringir o uso e gozo de bens, atividades e direitos individuais em benefício da coletividade ou do Estado. Com base nessa definição, assinale a alternativa que não corresponde a uma característica essencial do poder de polícia:

- a) Discricionariedade na atuação administrativa.
- b) Finalidade de proteção do interesse público.
- c) Possibilidade de atuação apenas em situações de emergência.
- d) Limitação das atividades econômicas privadas.

Questão 32

Para Maria Sylvia Zenalla Di Pietro, atos administrativos são uma “declaração do Estado ou de quem o represente, que produz efeitos jurídicos imediatos, com observância da lei, sob regime jurídico de direito público e sujeita a controle pelo Poder Judiciário” (in Direito Administrativo, 13. ed. São Paulo: Atlas, 2001, p. 196) e têm por atributos, ou propriedades jurídicas especiais, conforme a doutrina mais moderna, a presunção de legitimidade, a imperatividade, a exigibilidade, a autoexecutoriedade e a tipicidade. Em relação aos atributos dos atos administrativos, assinale a alternativa que descreve corretamente a autoexecutoriedade.

- a) A autoexecutoriedade significa que os atos administrativos são presumidos legítimos até prova em contrário.
- b) A autoexecutoriedade permite que o Poder Judiciário intervenha sempre que um ato administrativo precise ser colocado em prática pela Administração Pública.
- c) A autoexecutoriedade possibilita que a Administração Pública execute diretamente o ato administrativo, sem necessidade de autorização judicial prévia.

- d) A autoexecutoriedade implica que a Administração Pública deve seguir rigorosamente a tipicidade prevista em lei para cada ato que deseja praticar.

Questão 33

Os consórcios públicos são uma ferramenta importante para promover a eficiência na gestão pública e a otimização de recursos, especialmente em áreas onde a cooperação entre entes federativos pode trazer benefícios significativos. Eles permitem a realização de projetos e a oferta de serviços que talvez não fossem viáveis para um único município ou estado, contribuindo para o desenvolvimento regional e o atendimento das demandas da população de forma mais eficaz. De acordo com a Lei n. 11.107/2005, que dispõe sobre as normas gerais de contratação de consórcios públicos, assinale a alternativa correta acerca dos objetivos e prerrogativas dos consórcios públicos.

- a) Os consórcios públicos não podem ser contratados pela administração direta ou indireta dos entes da Federação consorciados, mesmo com licitação.
- b) Os consórcios públicos não podem promover desapropriações ou instituir servidões, mesmo nos termos de declaração de utilidade ou necessidade pública, ou interesse social realizada pelo Poder Público.
- c) Os consórcios públicos não podem emitir documentos de cobrança e exercer atividades de arrecadação de tarifas e outros preços públicos pela prestação de serviços ou pelo uso ou outorga de uso de bens públicos por eles administrados ou, mediante autorização específica, pelo ente da Federação consorciado.
- d) Os consórcios públicos têm a prerrogativa de outorgar concessão, permissão ou autorização de obras ou serviços públicos, observada a legislação de normas gerais em vigor e mediante autorização prevista no contrato de consórcio público, que deverá indicar de forma específica o objeto da concessão, permissão ou autorização e as condições a que deverá atender.

Questão 34

Em relação à formação de consórcios públicos, de acordo com a Lei n. 11.107/2005, assinale a alternativa correta acerca dos protocolos de intenções e das cláusulas necessárias.

- a) O protocolo de intenções é opcional na formação de consórcios públicos, e suas cláusulas necessárias incluem apenas a denominação, a finalidade e o prazo de duração do consórcio.
- b) O protocolo de intenções é obrigatório na formação de consórcios públicos, e suas cláusulas necessárias

incluem apenas a denominação, a finalidade e o prazo de duração do consórcio.

- c) O protocolo de intenções é opcional na formação de consórcios públicos, e suas cláusulas necessárias incluem, entre outros pontos, a identificação dos entes da Federação consorciados, a área de atuação do consórcio e a previsão de eleição do representante legal.
- d) O protocolo de intenções é obrigatório na formação de consórcios públicos, e suas cláusulas necessárias incluem, entre outros pontos, a identificação dos entes da Federação consorciados, a área de atuação do consórcio e a previsão de eleição do representante legal.

Questão 35

Com base nas disposições da Lei n. 11.107/2005, assinale a alternativa correta quanto aos requisitos para que um consórcio público adquira personalidade jurídica de direito privado:

- a) A personalidade jurídica de direito privado de um consórcio público é adquirida automaticamente após a assinatura do protocolo de intenções, independentemente do cumprimento de outros requisitos.
- b) Para adquirir personalidade jurídica de direito privado é suficiente a aprovação do protocolo de intenções.
- c) A personalidade jurídica de direito privado de um consórcio público é adquirida mediante o atendimento dos requisitos da legislação civil.
- d) Para adquirir personalidade jurídica de direito privado, um consórcio público deve cumprir apenas as normas trabalhistas da CLT, sem a necessidade de observar outros requisitos.

Questão 36

Licitação é um procedimento administrativo formal realizado pela administração pública com o objetivo de selecionar a proposta mais vantajosa para a contratação de serviços, aquisição de bens ou realização de obras. Ela tem como princípios fundamentais a busca pela competitividade, a igualdade entre os concorrentes, a transparência, a impessoalidade e a economicidade dos recursos públicos. De acordo com a Lei n. 14.133/2021, assinale a alternativa correta em relação às contratações que não se subordinam ao regime desta Lei.

- a) Contratos que tenham por objeto a alienação e concessão de direito real de uso de bens.
- b) Contratos que tenham por objeto operação de crédito, interno ou externo, e gestão de dívida pública, incluídas as contratações de agente

financeiro e a concessão de garantia relacionadas a esses contratos.

- c) Contratos de locação.
- d) Concessão e permissão de bens públicos.

Questão 37

A finalidade do processo licitatório é selecionar a proposta mais vantajosa para a administração pública na contratação de serviços, aquisição de bens ou realização de obras. De acordo com o art. 17, da Lei n. 14.133/2021, assinale a alternativa correta que apresenta corretamente a sequência de fases do processo de licitação.

- a) Preparatória, de divulgação do edital de licitação, de habilitação, de apresentação de propostas e lances, quando for o caso, de julgamento, recursal e de homologação.
- b) Preparatória, de divulgação do edital de licitação, de apresentação de propostas e lances, quando for o caso, de habilitação, de julgamento, recursal e de homologação.
- c) De divulgação do edital de licitação, preparatória, de apresentação de propostas e lances, quando for o caso, de julgamento, de habilitação, recursal e de homologação.
- d) Preparatória, de divulgação do edital de licitação, de apresentação de propostas e lances, quando for o caso, de julgamento, de habilitação, recursal e de homologação.

Questão 38

“O cumprimento da função social é requisito para que um imóvel produtivo não possa ser desapropriado para fins de reforma agrária. Esse entendimento foi fixado pelo Supremo Tribunal Federal (STF), por unanimidade, no julgamento da Ação Direta de Inconstitucionalidade (ADI) 3865, na sessão virtual encerrada em 1º/9. Segundo o artigo 186 da Constituição Federal, a função social é cumprida quando a propriedade rural atende simultaneamente a alguns requisitos, como a utilização adequada dos recursos naturais disponíveis, a preservação do meio ambiente e a observância da legislação trabalhista”

(STF, informação disponível em <https://portal.stf.jus.br/noticias/verNoticiaDetalhe.asp?idConteudo=513467&ori=1>, acesso em 06 out. 2023).

De acordo com o entendimento do Supremo Tribunal Federal (STF), no julgamento da Ação Direta de Inconstitucionalidade (ADI) 3865, consubstanciado no texto apresentado, assinale a alternativa que indica corretamente os requisitos para que um imóvel

produtivo não possa ser desapropriado para fins de reforma agrária:

- a) O requisito é a comprovação de que o proprietário do imóvel cumpriu com todas as obrigações tributárias relativas ao imóvel.
- b) Os requisitos são a utilização adequada dos recursos naturais disponíveis, a preservação do meio ambiente e a observância da legislação trabalhista.
- c) O requisito é a exclusivamente a observância da legislação trabalhista em relação aos empregados do proprietário do imóvel.
- d) O requisito é a comprovação de que o proprietário do imóvel não possui dívidas bancárias relacionadas ao imóvel.

Questão 39

A Lei n. 13.709/2018 (LGPD) dispõe sobre o tratamento de dados pessoais, inclusive nos meios digitais, por pessoa natural ou por pessoa jurídica de direito público ou privado, com o objetivo de proteger os direitos fundamentais de liberdade e de privacidade e o livre desenvolvimento da personalidade da pessoa natural. Dentre as alternativas abaixo, assinale a que indica hipótese não aplicável de tratamento de dados pessoais:

- a) Para cumprimento de obrigação legal ou regulatória pelo controlador.
- b) Para a realização de estudos por órgão de pesquisa, garantida, sempre que possível, a anonimização dos dados pessoais.
- c) Quando necessário para a execução de contrato ou de procedimentos preliminares relacionados a contrato do qual seja parte o titular, a pedido do titular dos dados.
- d) Quando necessário para atender aos interesses publicitários e mercadológicos do controlador ou de terceiro, mesmo quando o titular não consentiu como o fornecimento dos dados.

Questão 40

De acordo com o art. 18, da Lei n. 13.709/2018 (Lei Geral de Proteção de Dados Pessoais - LGPD), toda pessoa natural tem assegurada a titularidade de seus dados pessoais e garantidos os direitos fundamentais de liberdade, de intimidade e de privacidade. Assinale, dentre as alternativas abaixo, a hipótese que não configura direito do titular dos dados pessoais, em relação aos dados tratados pelo controlador:

- a) Confirmação da existência de tratamento.
- b) Acesso aos dados.
- c) Correção de dados incompletos, inexatos ou desatualizados.

- d) Eliminação dos dados pessoais tratados com o consentimento do titular, na hipótese de estudo por órgão de pesquisa, garantida a anonimização dos dados pessoais.

Questão 41

Em relação à revogação das leis, de acordo com o art. 2º, da Lei de Introdução às Normas do Direito Brasileiro, assinale, dentre as alternativas abaixo, a que apresenta uma afirmação correta:

- a) A lei posterior nunca revoga a anterior, independentemente das circunstâncias.
- b) A lei posterior sempre revoga a anterior, independentemente das circunstâncias.
- c) A lei posterior revoga a anterior apenas quando expressamente o declare, quando houver incompatibilidade entre elas ou quando regule inteiramente a matéria de que tratava a lei anterior.
- d) A lei posterior revoga a anterior apenas quando regulamenta inteiramente a matéria de que tratava a lei anterior, independentemente de incompatibilidade.

Questão 42

No âmbito do Direito Civil, uma pessoa natural, também conhecida como pessoa física, refere-se a um indivíduo humano, ou seja, uma pessoa real, com existência física, que possui direitos e obrigações perante a lei. As pessoas naturais têm capacidade jurídica para adquirir direitos e contrair obrigações. Com base no art. 4º, do Código Civil Brasileiro, que trata da capacidade civil das pessoas naturais, marque a alternativa que apresenta uma afirmação correta sobre os incapazes:

- a) Os maiores de dezesseis anos e menores de dezoito anos são incapazes apenas para atos relacionados à aquisição de bens imóveis.
- b) Os ébrios habituais são considerados incapazes de exercer qualquer ato da vida civil.
- c) Aqueles que não puderem exprimir sua vontade devido a causa transitória ou permanente são considerados incapazes, exceto se estiverem acompanhados por um curador.
- d) Os pródigos são considerados incapazes somente para a prática de atos relacionados a direitos reais.

Questão 43

Considere o seguinte caso hipotético e, em seguida, responda ao que se pede. Carlos, com dezesseis anos completos, deseja emancipar-se para adquirir a capacidade plena para a prática de todos os atos da vida civil. Assinale, dentre as alternativas abaixo, a que

apresenta uma forma não válida de emancipação, de acordo com o Código Civil Brasileiro:

- a) Emancipação por estabelecimento de domicílio em local distinto do domicílio dos pais, mantendo-se a dependência econômica destes.
- b) Emancipação pelo estabelecimento civil ou comercial, desde que o menor com dezesseis anos completos tenha economia própria.
- c) Emancipação pelo exercício de emprego público efetivo.
- d) Emancipação pela concessão de ambos os pais, ou de um deles na falta do outro, mediante instrumento público, independentemente de homologação judicial, ou por sentença do juiz, ouvido o tutor, se o menor tiver dezesseis anos completos.

Questão 44

A cláusula penal é um dispositivo contratual que estabelece uma multa ou uma forma de indenização por descumprimento ou atraso no cumprimento da obrigação pactuada. Ela tem como objetivo principal prever, de antemão, as consequências financeiras que serão aplicadas, proporcionando maior segurança jurídica às partes. Dentre as alternativas abaixo, assinale a que indica corretamente a limitação estabelecida pelo Código Civil Brasileiro para o valor da cominação imposta na cláusula penal:

- a) O valor da cominação na cláusula penal pode exceder o da obrigação principal, desde que as partes concordem.
- b) O valor da cominação na cláusula penal não pode ser inferior ao da obrigação principal.
- c) O valor da cominação na cláusula penal não pode exceder o da obrigação principal.
- d) O valor da cominação na cláusula penal deve ser sempre o dobro do valor da obrigação principal.

Questão 45

O litisconsórcio é um instituto processual em que se dá a presença de múltiplos litigantes, ou seja, várias partes envolvidas em uma mesma ação judicial, seja como autores (litisconsórcio ativo) ou como réus (litisconsórcio passivo). Assinale a alternativa que apresenta, a teor do art. 113, do Código de Processo Civil, corretamente as situações pelas quais duas ou mais pessoas podem litigar, no mesmo processo, em conjunto, ativa ou passivamente:

- a) Quando houver conexão pelo pedido ou causa de pedir.
- b) Quando não houver afinidade de questões por ponto comum de fato ou de direito.

- c) Quando não existir comunhão de direitos ou obrigações relativamente à lide.
- d) Quando ocorrer conexão pelo pedido, mas não pela causa de pedir.

Questão 46

João, servidor público municipal, está envolvido em um caso de falsidade ideológica. Ele, prevalecendo-se com cargo, inseriu declaração falsa em documento particular, com o objetivo de prejudicar um terceiro. Assinale, dentre as alternativas abaixo, a que indica corretamente a pena prevista o crime supostamente cometido por João:

- a) Reclusão de um a cinco anos e multa, majorada em um sexto.
- b) Reclusão de um a três anos e multa.
- c) Reclusão de um a cinco anos e multa, pois João é funcionário público.
- d) Reclusão de um a quatro anos e multa, pois João é funcionário público.

Questão 47

Por lançamento tributário, segundo Hugo de Brito Machado (in Curso de Direito Tributário. 33. ed. São Paulo: Malheiros, 2012, p. 177), deve-se compreender “o procedimento administrativo tendente a verificar a ocorrência do fato gerador da obrigação correspondente, identificar o sujeito passivo, determinar a matéria tributável e calcular ou por outra forma definir o montante do crédito tributário, aplicando, se for o caso, a penalidade cabível”. Em relação ao lançamento tributário, assinale a alternativa correta:

- a) O lançamento tributário pode ser alterado apenas mediante impugnação do sujeito passivo.
- b) O recurso de ofício é a única forma de alteração do lançamento prevista no texto do art. 145, do Código Tributário Nacional.
- c) A iniciativa de ofício da autoridade administrativa não pode ser utilizada para alterar o lançamento.
- d) A alteração do lançamento tributário pode ocorrer por iniciativa de ofício da autoridade administrativa nos casos previstos no artigo 149.

Questão 48

A Lei n. 13.467/2017, alterou a Consolidação das Leis do Trabalho, normatizando o teletrabalho, que ganhou destaque nos últimos anos, especialmente com o avanço da tecnologia e a necessidade de adaptação das empresas em situações como a pandemia de COVID-19, que levou muitas delas a adotarem o trabalho remoto como medida de segurança e prevenção. Dentre as alternativas abaixo, assinale a opção correta em relação ao teletrabalho:

- a) No teletrabalho, o empregado não utiliza tecnologias de informação e comunicação, trabalhando exclusivamente nas dependências do empregador.
- b) O comparecimento às dependências do empregador, mesmo para atividades específicas que exijam a presença do empregado no estabelecimento, descaracteriza o regime de teletrabalho.
- c) No teletrabalho, o empregado não realiza atividades fora das dependências do empregador, trabalhando exclusivamente nas instalações físicas da empresa.
- d) O teletrabalho ocorre quando o empregado utiliza tecnologias de informação e de comunicação e presta serviços preponderantemente fora das dependências do empregador.

Questão 49

No âmbito do processo do trabalho no Brasil, o rito a ser adotado depende, dentre outros, do valor da causa. Assinale, dentre as alternativas abaixo, o valor máximo da causa que pode ser submetida ao procedimento sumaríssimo, conforme o disposto no art. 852-A da CLT:

- a) 20 salários-mínimos nacionais.
- b) 30 salários-mínimos nacionais.
- c) 40 salários-mínimos nacionais.
- d) 50 salários-mínimos nacionais.

Questão 50

Um empregado alegou que seu empregador não cumpriu as obrigações contratuais, o que motivou seu desejo de rescindir o contrato de trabalho e pleitear indenização. De acordo com o art. 483, da Consolidação das Leis do Trabalho (CLT), que lista as hipóteses em que um empregado pode considerar rescindido o contrato, assinale, dentre as alternativas abaixo, a que representa uma situação válida para essa rescisão:

- a) O empregado acredita que seu empregador reduziu seu trabalho, afetando sensivelmente a importância de seus salários.
- b) O empregado acredita que corre perigo manifesto de mal considerável devido a fatores externos à empresa.
- c) O empregado acredita que seu empregador está sendo muito severo, por ter-lhe aplicado uma advertência em virtude ato de desrespeito a um colega.
- d) O empregado acredita que seu empregador está sendo rigoroso em relação ao cumprimento das normas internas da empresa.

Nome: _____

**CONSÓRCIO INTERMUNICIPAL DE SAÚDE COSTA OESTE
DO PARANÁ – CISCOPAR – 001/2023****02 – ANALISTA EM ADMINISTRAÇÃO E
PLANEJAMENTO – PROVA 01****PROVA ESCRITA OBJETIVA
CADERNO DE QUESTÕES**

Leia atentamente as instruções abaixo e guarde a autorização para abertura deste caderno de questões.

1. **Confira o seu CADERNO DE QUESTÕES nos primeiros 30 minutos de prova.** Caso haja algum erro de impressão, ausência de questão, dentre outros, a prova poderá ser substituída nesse intervalo de tempo.
2. Assine seu nome no espaço próprio do CARTÃO-RESPOSTA, utilizando caneta esferográfica de tinta azul ou preta. A não assinatura incide na DESCLASSIFICAÇÃO DO CANDIDATO.
3. Para cada uma das questões objetivas, são apresentadas 4 opções identificadas com as letras A, B, C, D. Você deve assinalar apenas uma opção em cada questão, caso contrário, ela será nula.
4. Não dobre, não amasse nem manche o CARTÃO-RESPOSTA. Ele NÃO poderá ser substituído.
5. O tempo disponível para esta prova é de **4 horas**.
6. Reserve os 30 minutos finais para marcar seu CARTÃO-RESPOSTA. Os rascunhos e as marcações assinaladas no CADERNO DE QUESTÕES não serão considerados na avaliação.
7. Quando terminar a prova, entregue-a ao fiscal SEM FALTAR NENHUMA PÁGINA OU PARTE DELA, juntamente com o CARTÃO-RESPOSTA. Em seguida, assine a LISTA DE PRESENÇA. Caso o CADERNO DE QUESTÕES E/OU o CARTÃO-RESPOSTA estejam rasgados ou incompletos, o candidato será eliminado.
8. Você somente poderá deixar o local de prova depois de decorrida uma hora do início da aplicação das provas.
9. Você também será excluído do certame caso:
 - a) Utilize, durante a realização da prova, máquinas e/ou relógios de calcular, bem como rádios, gravadores, fones de ouvido, telefones celulares ou fontes de consulta de qualquer espécie.
 - b) Ausente-se da sala em que realiza a prova levando consigo o CADERNO DE QUESTÕES e/ou CARTÃO-RESPOSTA, antes do prazo estabelecido.
 - c) Deixe de assinalar corretamente o campo no CARTÃO-RESPOSTA.
 - d) Seja um dos três últimos candidatos e deixe o local de prova sem acompanhar o fiscal à coordenação.

GABARITO

| | | | | | | | | | | | | | | | | | | | |
|----|----|----|----|----|----|----|----|----|----|----|----|----|----|----|----|----|----|----|----|
| 01 | 02 | 03 | 04 | 05 | 06 | 07 | 08 | 09 | 10 | 11 | 12 | 13 | 14 | 15 | 16 | 17 | 18 | 19 | 20 |
| 21 | 22 | 23 | 24 | 25 | 26 | 27 | 28 | 29 | 30 | 31 | 32 | 33 | 34 | 35 | 36 | 37 | 38 | 39 | 40 |
| 41 | 42 | 43 | 44 | 45 | 46 | 47 | 48 | 49 | 50 | | | | | | | | | | |

02 – ANALISTA EM ADMINISTRAÇÃO E PLANEJAMENTO – PROVA 01**CONHECIMENTOS GERAIS****Texto 1****MULTILINGUISMO**

Os povos indígenas sempre conviveram com situações de multilinguismo. Isso quer dizer que o número de línguas usadas por um indivíduo pode ser bastante variado. Há aqueles que falam e entendem mais de uma língua ou que entendem muitas línguas, mas só falam uma ou algumas delas.

Assim, não é raro encontrar sociedades ou indivíduos indígenas em situação de bilinguismo, trilinguismo ou mesmo multilinguismo.

É possível nos depararmos, numa mesma aldeia, com indivíduos que só falam a língua indígena, com outros que só falam a língua portuguesa e outros ainda que são bilíngues ou multilíngues. A diferença linguística não é, geralmente, impedimento para que os povos indígenas se relacionem e casem entre si, troquem coisas, façam festas ou tenham aulas juntos. Um bom exemplo disso se encontra entre os índios da família linguística tukano, localizados em grande parte ao longo do rio Uaupés, um dos grandes formadores do rio Negro, numa extensão que vai da Colômbia ao Brasil.

Entre esses povos habitantes do rio Negro, os homens costumam falar de três a cinco línguas, ou mesmo mais, havendo políglotas que dominam de oito a dez idiomas. Além disso, as línguas representam, para eles, elementos para a constituição da identidade pessoal. Um homem, por exemplo, deve falar a mesma língua que seu pai, ou seja, partilhar com ele o mesmo grupo linguístico. No entanto, deve se casar com uma mulher que fale uma língua diferente, ou seja, que pertença a um outro grupo linguístico.

Os povos tukano são, assim, tipicamente multilíngues. Eles demonstram como o ser humano tem capacidade para aprender em diferentes idades e dominar com perfeição numerosas línguas, independente do grau de diferença entre elas, e mantê-las conscientemente bem distintas, apenas com uma boa motivação social para fazê-lo.

O multilinguismo dos índios do Uaupés não inclui somente línguas da família tukano. Envolve também, em muitos casos, idiomas das famílias aruak e maku, assim como a língua geral amazônica ou nheengatu, o português e o espanhol.

Às vezes, nesses contextos, uma das línguas torna-se o meio de comunicação mais usado (o que os especialistas chamam de língua-franca), passando a ser utilizada por todos, quando estão juntos, para superar as barreiras da compreensão. Por exemplo, a língua tukano, que pertence à família tukano, tem uma posição social privilegiada entre as demais línguas orientais dessa família, visto que se converteu em língua geral ou língua franca da área do Uaupés, servindo de veículo de comunicação entre falantes de línguas diferentes. Ela suplantou algumas outras línguas (completamente, no caso arapaço, ou quase completamente, no caso tariana).

Há casos em que é o português que funciona como língua franca. Em algumas regiões da Amazônia, por exemplo, há situações em que diferentes povos indígenas e a população ribeirinha falam o nheengatu, língua geral amazônica, quando conversam entre si.

Nos primeiros tempos da colonização portuguesa no Brasil, a língua dos índios tupinambá (tronco tupi) era falada em uma enorme extensão ao longo da costa atlântica. Já no século XVI, ela passou a ser aprendida pelos portugueses, que de início eram minoria diante da população indígena. Aos poucos, o uso dessa língua, chamada de *brasílica*, intensificou-se e generalizou-se de tal forma que passou a ser falada por quase toda a população que integrava o sistema colonial brasileiro.

Grande parte dos colonos vinha da Europa sem mulheres e acabavam tendo filhos com índias, de modo que essa era a língua materna dos seus filhos. Além disso, as missões jesuítas incorporaram essa língua como instrumento de catequização indígena. O padre José de Anchieta publicou uma gramática, em 1595, intitulada *Arte de Gramática da Língua mais usada na Costa do Brasil*. Em 1618, publicou-se o primeiro catecismo na língua *brasílica*. Um manuscrito de 1621 contém o dicionário dos jesuítas, *Vocabulário na Língua Brasílica*.

A partir da segunda metade do século XVII, essa língua, já bastante modificada pelo uso corrente de índios missionados e não-índios, passou a ser conhecida pelo nome *língua geral*. Mas é preciso distinguir duas línguas gerais no Brasil-Colônia: a paulista e a amazônica. Foi a primeira delas que deixou fortes marcas no vocabulário popular brasileiro ainda hoje usado (nomes de coisas, lugares, animais, alimentos etc.) e que leva muita gente a imaginar que “a língua dos índios é (apenas) o tupi”.

A língua geral paulista teve sua origem na língua dos índios tupi de São Vicente e do alto rio Tietê, a qual diferia um pouco da dos tupinambá. No século XVII, era falada pelos exploradores dos sertões conhecidos como bandeirantes. Por intermédio deles, a língua geral paulista penetrou em áreas jamais alcançadas pelos índios tupi-guarani, influenciando a linguagem corriqueira de brasileiros.

Essa segunda língua geral desenvolveu-se inicialmente no Maranhão e no Pará, a partir do tupinambá, nos séculos XVII e XVIII. Até o século XIX, ela foi veículo da catequese e da ação social e política portuguesa e luso-brasileira. Desde o final do século XIX, a língua geral amazônica passou a ser conhecida, também, pelo nome *nheengatu* (ie'engatu = língua boa).

Apesar de suas muitas transformações, o *nheengatu* continua sendo falado nos dias de hoje, especialmente na bacia do rio Negro (rios Uaupés e Içana). Além de ser a língua materna da população cabocla, mantém o caráter de língua de comunicação entre índios e não-índios, ou entre índios de diferentes línguas. Constitui, ainda, um instrumento de afirmação étnica dos povos que perderam suas línguas, como os baré, os arapaço e outros.

Fonte: <https://pib.socioambiental.org/pt/L%C3%ADnguas>. Adaptado conforme o acordo ortográfico vigente. Acesso em: 09/09/2023.

Questão 01

Assinale a alternativa que apresenta um dos objetivos do enunciador do Texto 1 acima.

- Avaliar o desempenho linguístico de indígenas que falam duas ou mais línguas.
- Caracterizar a etnia do povo *nheengatu*.
- Tecer comentário críticos acerca da colonização portuguesa.
- Apresentar fatos sobre o desenvolvimento da língua *nheengatu*.

Questão 02

Há aqueles que falam e entendem mais de uma língua ou que entendem muitas línguas, mas só falam uma ou algumas delas.

Considerando o conteúdo do enunciado acima, assinale a alternativa INCORRETA.

- Não é possível falar muitas línguas e entender apenas uma delas.
- É possível falar muitas línguas e entender apenas uma delas.
- É possível falar uma única língua e entender outras línguas.
- É possível entender duas línguas e falar somente uma das duas.

Questão 03

O que os especialistas chamam de língua-franca.

Em relação aos aspectos morfossintáticos do período acima, é CORRETO afirmar que:

- A expressão “língua-franca” constitui um termo predicativo do objeto.
- A expressão “língua-franca” é um termo complemento nominal.
- O vocábulo “que” é uma conjunção integrante.
- O vocábulo “que” é um pronome demonstrativo.

Questão 04

Aos poucos, o uso dessa língua, chamada de *brasílica*, intensificou-se e generalizou-se de tal forma que passou a ser falada por quase toda a população que integrava o sistema colonial brasileiro.

O trecho sublinhado no período acima se classifica como:

- Aposto.
- Vocativo.
- Interjeição.
- Sujeito.

Questão 05

Além disso, as missões jesuítas incorporaram essa língua como instrumento de catequização indígena. Considerando a progressão temática do Texto 1, a expressão sublinhada no trecho acima pode ser substituída, sem prejuízo para os sentidos gerais do texto, por:

- O tukano.
- O espanhol.

- c) A língua franca.
- d) A língua dos índios tupinambá.

Questão 06

Assinale a alternativa em cuja sentença ocorre pelo menos UM pronome demonstrativo.

- a) Os povos indígenas sempre conviveram com situações de multilinguismo.
- b) Assim, não é raro encontrar sociedades ou indivíduos indígenas em situação de bilinguismo, trilinguismo ou mesmo multilinguismo.
- c) Entre esses povos habitantes do rio Negro, os homens costumam falar de três a cinco línguas, ou mesmo mais, havendo políglotas que dominam de oito a dez idiomas.
- d) O multilinguismo dos índios do Uaupés não inclui somente línguas da família tukano.

Questão 07

Constitui, ainda, um instrumento de afirmação étnica dos povos que perderam suas línguas, como os baré, os arapaço e outros.

No período acima, há omissão de um termo sujeito, o qual pode ser facilmente recuperado através de pistas no cotexto. Assinale a alternativa que apresenta CORRETAMENTE esse termo.

- a) A língua dos índios.
- b) O tupinambá.
- c) O nheengatu.
- d) A língua geral de São Paulo.

Questão 08

De acordo com o texto, palavras oriundas de línguas indígenas ingressaram no vocabulário da língua portuguesa falada no Brasil. Considerando a língua portuguesa como referência, pode-se dizer que, na época desse ingresso, tais palavras eram consideradas:

- a) Arcaísmos.
- b) Neologismos.
- c) Preciosismos.
- d) Anglicismos.

Questão 09

A palavra “lusobrasileira” contém duas bases adjetivais que significam:

- a) De Lisboa e do Brasil.
- b) Da África e do Brasil.

- c) De Portugal e do Brasil.
- d) Da Ibéria e do Brasil.

Questão 10

Apesar de suas muitas transformações, o nheengatu continua sendo falado nos dias de hoje, especialmente na bacia do rio Negro (rios Uaupés e Içana).

A expressão sublinhada no trecho acima tem valor semântico de:

- a) Conjunção concessiva.
- b) Conjunção conformativa.
- c) Preposição articulada.
- d) Preposição imprópria.

Questão 11

Ao criar um documento de texto dentro do *Google Drive*, ele é automaticamente criado no formato de DOCX. No entanto, também é possível exportar esse arquivo no formato de PDF. Para isso, o usuário deve:

- a) Clicar em “Arquivo”, depois “Fazer download” e então selecionar a opção “Microsoft Word”.
- b) Clicar em “Arquivo”, depois “Fazer download” e então selecionar a opção “Documento PDF”.
- c) Clicar em “Arquivo”, depois “Novo” e então selecionar a opção “Documento”.
- d) Clicar em “Formatar”, depois “Estilos de parágrafo” e então selecionar a opção “Bordas e sombreamento”.

Questão 12

O *Google Docs* é formado por um pacote de aplicativos do *Google*, que vão desde editores de texto a planilhas. Das vantagens de se utilizar este SaaS, assinale a alternativa INCORRETA.

- a) Permite criar e gerenciar pastas para organizar os arquivos.
- b) Funciona de forma síncrona e assíncrona.
- c) Permite a criação de documentos, planilhas, apresentações e formulários.
- d) Permite a edição simultânea de arquivos, mas apenas se os usuários estiverem conectados na mesma rede Wi-Fi.

Questão 13

Tomando como base o tema supracitado, associe os termos abaixo com suas respectivas definições:

- I- SaaS.
- II- PaaS.
- III- IaaS.

- Disponibilização de uma plataforma de desenvolvimento como serviço, sem que seja necessário haver a configuração de qualquer infraestrutura.
- Disponibilização de infraestrutura como serviço. Nesse modelo, tem-se a terceirização de centros de processamento de dados e servidores.
- Disponibilização de *software* como serviço. Ou seja, não há venda de unidades ou licenças.

Assinale a alternativa que contém a sequência CORRETA:

- a) III – II – I.
- b) II – I – III.
- c) II – III – I.
- d) I – II – III.

Questão 14

Ainda no que se refere aos diferentes tipos de serviços ofertados em nuvem, assinale a alternativa que apresenta DOIS serviços de “infraestrutura em nuvem”.

- a) *Google Drive* e *Office 365*.
- b) *Google Chrome* e *Microsoft Edge*.
- c) *AWS* e *Azure*.
- d) *Mozilla FireFox* e *Opera GX*.

Questão 15

Segundo o princípio da legalidade administrativa, o agente público:

- a) Pode agir conforme sua discricionariedade, desde que não cometa nenhum ato proibido por lei.
- b) Não pode oferecer tratamento diferenciado, visando privilegiar determinadas pessoas.
- c) Deve agir de acordo com a ética e os bons costumes e, principalmente, com honestidade.
- d) Somente pode fazer aquilo que a lei autoriza ou determina.

Questão 16

De acordo com a Constituição Federal de 1988, assinale a alternativa que apresenta APENAS fundamentos da República Federativa do Brasil:

- a) Soberania, independência nacional e dignidade da pessoa humana.
- b) Pluralismo político, cidadania e soberania.
- c) Defesa da paz, cidadania e pluralismo político.
- d) Repúdio ao terrorismo e ao racismo, soberania e dignidade da pessoa humana.

Questão 17

Assinale a alternativa INCORRETA acerca dos Direitos e Deveres Individuais e Coletivos:

- a) Ninguém será privado de direitos por motivo de crença religiosa ou de convicção filosófica ou política, salvo se as invocar para eximir-se de obrigação legal a todos imposta e recusar-se a cumprir prestação alternativa, fixada em lei.
- b) Conceder-se-á mandado de segurança para proteger direito líquido e certo, não amparado por “habeas-corpus” ou “habeas-data”, quando o responsável pela ilegalidade ou abuso de poder for autoridade pública ou agente de pessoa jurídica no exercício ou não de suas atribuições do Poder Público.
- c) São gratuitas as ações de “habeas-corpus” e “habeas-data”, e, na forma da lei, os atos necessários ao exercício da cidadania.
- d) As normas definidoras dos direitos e garantias fundamentais têm aplicação imediata.

Questão 18

Há pouco tempo atrás as placas de automóveis constavam de duas letras e quatro algarismos. Assinale a alternativa que indica CORRETAMENTE o número de placas que podem ser fabricadas com as letras P, Q e R e os algarismos 0, 1, 7 e 8.

- a) 2.304.
- b) 2.344.
- c) 2.456.
- d) 2.654.

Questão 19

Em uma caixa há 18 bolas numeradas de 1 a 18. Retirando-se uma bola ao acaso, indique a alternativa que conste a probabilidade de se obter um múltiplo de 3.

- a) 21,2%.
- b) 22,2%.
- c) 23,2%.
- d) 24,2%.

Questão 20

Ao acrescentar 20 unidades à terça parte de um número, o resultado é 45. Assinale a alternativa que representa esse número.

- a) 25.
- b) 35.
- c) 55.
- d) 75.

CONHECIMENTOS ESPECÍFICOS**Questão 21**

Em relação aos atributos dos atos administrativos, qual deles está relacionado com a imperatividade do ato?

- a) Presunção de legitimidade.
- b) Autoexecutoriedade.
- c) Tipicidade.
- d) Discricionariedade.

Questão 22

Qual é o atributo dos atos administrativos que permite à Administração Pública revogá-los quando entender que não mais atendem ao interesse público?

- a) Presunção de legitimidade.
- b) Autoexecutoriedade.
- c) Tipicidade.
- d) Discricionariedade.

Questão 23

Em relação aos princípios que regem as licitações, assinale a alternativa CORRETA:

- a) O princípio da adjudicação compulsória permite à Administração Pública escolher a proposta mais vantajosa, mesmo que esta não seja a mais econômica.
- b) O princípio da legalidade rege as licitações, exigindo que todos os atos sejam realizados estritamente de acordo com a lei.

- c) O princípio da sigilidade determina que todas as informações relacionadas à licitação devem ser públicas e de livre acesso a qualquer interessado.
- d) O princípio da motivação não é aplicável às licitações, uma vez que a escolha do vencedor é sempre discricionária da Administração.

Questão 24

Em um processo de dispensa de licitação com fundamento no artigo 24 da Lei nº 8.666/1993, a Administração Pública pode contratar diretamente uma empresa, sem a necessidade de realizar uma licitação. Qual é uma das situações previstas nesse artigo que justifica a dispensa?

- a) Contratação de serviços de engenharia.
- b) Contratação de bens ou serviços comuns.
- c) Contratação de obras de grande vulto.
- d) Contratação de serviços de consultoria jurídica.

Questão 25

Durante a fase de habilitação de uma licitação, a empresa licitante apresenta um documento falso, com o objetivo de atender a um dos requisitos exigidos no edital. Essa empresa é desclassificada do certame após a constatação da fraude.

Assinale a alternativa que indica penalidade prevista para essa conduta.

- a) Advertência.
- b) Multa de até 10% do valor estimado da contratação.
- c) Suspensão temporária de participação em licitações e impedimento de contratar com a Administração por até 5 anos.
- d) Declaração de inidoneidade para licitar ou contratar com a Administração Pública.

Questão 26

A Lei de Acesso à Informação (Lei nº 12.527/2011) estabelece diretrizes para garantir o acesso dos cidadãos às informações públicas. De acordo com a lei, qual das alternativas a seguir corresponde a um dos critérios que podem ser utilizados para a classificação de informações quanto ao seu grau de sigilo?

- a) Interesse público.
- b) Interesse privado.
- c) Interesse político.
- d) Interesse econômico.

Questão 27

A Lei de Acesso à Informação estabelece que o acesso à informação pode ser negado em determinadas situações. Uma das hipóteses de negativa de acesso refere-se à segurança da sociedade e do Estado. Assinale a alternativa que indica o nível de sigilo atribuído a informações com base nessa hipótese.

- a) Sigilo ultrassecreto.
- b) Sigilo secreto.
- c) Sigilo reservado.
- d) Sigilo inexistente.

Questão 28

A Lei Geral de Proteção de Dados Pessoais (LGPD) estabelece princípios e direitos relacionados à proteção de dados pessoais. De acordo com a LGPD, qual dos princípios a seguir determina que o tratamento de dados pessoais deve ser realizado com a finalidade legítima, específica, explícita e informada ao titular?

- a) Princípio da minimização dos dados.
- b) Princípio da finalidade.
- c) Princípio da livre manifestação do titular.
- d) Princípio da transparência.

Questão 29

A Lei Geral de Proteção de Dados Pessoais (LGPD) estabelece direitos dos titulares de dados pessoais. Um desses direitos é o direito de confirmação da existência de tratamento de dados pessoais. Assinale a alternativa que indica o prazo estabelecido na LGPD para que o controlador confirme a existência de tratamento de dados quando solicitado pelo titular.

- a) 15 dias.
- b) 30 dias.
- c) 45 dias.
- d) 60 dias.

Questão 30

A LGPD estabelece a obrigatoriedade de comunicação de incidentes de segurança que possam acarretar risco ou dano aos titulares de dados pessoais. Assinale a alternativa que indica o prazo estabelecido na LGPD para que essa comunicação seja feita às autoridades e aos titulares afetados.

- a) 24 horas.
- b) 48 horas.
- c) 72 horas.
- d) 5 dias úteis.

Questão 31

Um dos princípios fundamentais que orientam o Orçamento Público é o princípio da exclusividade. De acordo com esse princípio:

- a) O Orçamento Público deve ser elaborado exclusivamente pelo Poder Executivo, sem a participação do Legislativo.
- b) No Orçamento Público, devem constar apenas despesas, sem previsão de receitas.
- c) O Orçamento Público deve conter apenas despesas obrigatórias, excluindo as despesas discricionárias.
- d) No Orçamento Público, não podem constar dispositivos estranhos à previsão da receita e à fixação da despesa.

Questão 32

O princípio da publicidade no Orçamento Público determina que:

- a) O Orçamento Público deve ser divulgado apenas para os órgãos de controle interno.
- b) As receitas públicas devem ser mantidas em sigilo, sem divulgação.
- c) O Orçamento Público deve ser de acesso restrito, disponibilizado apenas para servidores públicos.
- d) O Orçamento Público deve ser amplamente divulgado, de forma a possibilitar o acesso da sociedade e dos órgãos de controle.

Questão 33

Assinale a alternativa que indica a principal finalidade do Plano Plurianual (PPA) no contexto da administração pública

- a) Definir as metas e prioridades do governo para um período de quatro anos.
- b) Estabelecer as diretrizes orçamentárias para o exercício financeiro seguinte.
- c) Fixar o valor do salário mínimo para o próximo ano.
- d) Definir a estrutura organizacional dos órgãos da administração pública.

Questão 34

Quais são as principais etapas do processo de seleção de fornecedores?

- a) Cotação, negociação e pagamento.
- b) Pesquisa, avaliação e auditoria.
- c) Análise, aprovação e pagamento.
- d) Identificação, seleção e avaliação.

Questão 35

O que caracteriza o clientelismo como uma forma de intermediação de interesses?

- a) A promoção do bem-estar social como objetivo principal.
- b) A busca por favores e benefícios pessoais em troca de apoio político.
- c) A ênfase na representação de grupos sociais específicos.
- d) A transparência e a legalidade nas relações políticas.

Questão 36

O que caracteriza o conceito de "accountability" na administração pública?

- a) A transparência na prestação de serviços públicos.
- b) A responsabilização dos agentes públicos perante a lei.
- c) A promoção do governo eletrônico.
- d) A gestão eficiente dos recursos públicos.

Questão 37

Assinale uma alternativa que indica uma das finalidades do governo eletrônico;

- a) Aumentar a burocracia na administração pública.
- b) Facilitar o controle social sobre o governo.
- c) Reduzir a transparência na administração pública.
- d) Limitar o acesso da sociedade às informações governamentais.

Questão 38

Assinale a alternativa que melhor indica o que são créditos suplementares no contexto do orçamento público.

- a) Recursos financeiros destinados exclusivamente ao pagamento de dívidas públicas.
- b) Recursos alocados para programas de assistência social.

- c) Recursos provenientes da venda de bens públicos.
- d) Recursos destinados a aumentar dotações orçamentárias existentes.

Questão 39

A doutrina clássica traz os atos administrativos divididos em espécies, e a lista de atos pertencentes a essas espécies constam, dentre outros, os atos enunciativos, os negociais, os ordinatórios, os punitivos e os normativos.

Dentre os atos normativos, é correto apontar como exemplo:

- a) Alvará para construção.
- b) Licença.
- c) Regimento interno.
- d) Parecer técnico.

Questão 40

Sobre os instrumentos da transparência na gestão fiscal previstos na Lei de Responsabilidade Fiscal, julgue os itens a seguir e assinale a alternativa correta:

- I- O Relatório Resumido da Execução Orçamentária será publicado até trinta dias após o encerramento de cada bimestre.
- II- O Relatório Resumido da Execução Orçamentária será composto por balanço financeiro, que especificará, por categoria econômica, as receitas por fonte e as despesas por grupo de natureza.
- III- O Relatório de Gestão Fiscal será publicado até trinta dias após o encerramento de cada semestre.

- a) I, somente.
- b) I e II.
- c) I, II e III.
- d) II, somente.

Questão 41

A Lei de Responsabilidade Fiscal (LC 101/00) estabelece algumas diretrizes para designação de recursos de recursos públicos para o setor privado. A respeito desse tema, assinale a opção que está de acordo com os princípios da referida norma.

- a) É necessária autorização por lei específica para a realização de doação, pelo governo, de recursos para satisfazer necessidades de pessoa física que tenha prestado relevantes serviços à nação.

- b) A destinação de recursos públicos para o setor privado deverá estar prevista na lei de diretrizes orçamentárias.
- c) Não poderão ser utilizados recursos públicos, inclusive de operações de crédito, para socorrer instituições do Sistema Financeiro Nacional, salvo mediante lei complementar.
- d) A destinação de recursos públicos para o setor privado deverá estar prevista na lei de diretrizes orçamentárias.

Questão 42

A Lei Complementar no 101/2000 (Lei de Responsabilidade Fiscal-LRF) reforçou o papel da LDO ao adicionar às suas funções estabelecidas na Constituição Federal a disposição sobre o equilíbrio entre receitas e despesas, sobre os critérios de limitação de empenho, sobre as normas relativas ao controle de custos e à avaliação dos resultados dos programas financiados com recursos dos orçamentos. adicionou ainda a obrigação de a LDO conter três anexos, dando-lhe o papel de instrumento de avaliação econômica das contas públicas e de ampliação da transparência.

Faça a correta associação entre os respectivos anexos e suas definições:

- (A) Anexo de Metas Fiscais
- (B) Anexo de Riscos Fiscais.
- (C) Anexo com os objetivos das políticas monetária, creditícia e cambial.

- Aqui se avaliam possíveis passivos que podem vir a pressionar as contas públicas.
- Esse anexo, dentre outros itens, avalia a situação financeira e atuarial dos regimes geral de previdência social e próprio dos servidores públicos e do Fundo de Amparo ao Trabalhador, demonstra a estimativa da renúncia de receita, com indicação da respectiva compensação, além da margem de expansão das despesas obrigatórias de caráter continuado.
- A intenção desse anexo é situar o orçamento público no contexto mais amplo da política econômica, ou seja, o orçamento visto não como mera lista de receitas e despesas.

Assinale a alternativa que contenha a ordem correta da associação.

- a) C-B-A.
- b) B-A-C.
- c) A-B-C.
- d) C-A-B.

Questão 43

A denominação receita pública, em sentido estrito, pode incluir

- a) Ingressos de recursos desprovidos de caráter compensatório.
- b) Depósitos à vista.
- c) Emissão de papel-moeda.
- d) Poupança do MEI.

Questão 44

Assinale, a seguir, um potencial desvantagem do orçamento incremental.

- a) É necessário analisar resultados financeiros esperados de acordo com diversos cenários plausíveis, jamais fazendo nenhuma prospecção futura.
- b) O nível orçado no período anterior não é dado como ponto de partida para o período vindouro, exceto em casos de calamidade pública.
- c) Requer que os proponentes das despesas discricionárias justifiquem cada despesa continuamente.
- d) Gestores podem gerar gastos desnecessários, só para que não haja sobras de recurso ao final do ano.

Questão 45

A autorização legislativa para a realização da despesa constitui crédito orçamentário, que poderá ser inicial ou adicional. Os créditos destinados a despesas para as quais não haja dotação orçamentária específica são denominados:

- a) Adicionais especiais.
- b) Adicionais extraordinários.
- c) Inicial suplementar.
- d) Inicial especial.

Questão 46

A respeito do Ciclo Orçamentário, assinale a alternativa incorreta.

- a) O controle interno é exercido em cada um dos Poderes da República, mas nem sempre de forma integrada

- b) Uma organização pode ser econômica, eficiente e eficaz, mas ainda assim não ser efetiva.
 - c) Economicidade, eficiência e eficácia são indicadores usados na etapa de avaliação do ciclo orçamentário.
 - d) O ciclo orçamentário é maior que o exercício financeiro e possui fases como elaboração, aprovação e avaliação.
- a) Nível operacional.
 - b) Nível tático.
 - c) Nível estratégico.
 - d) Nível intermediário.

Questão 47

O enfoque orçamentário da receita é baseado no estágio:

- a) Empenho.
- b) Lançamento.
- c) Arrecadação.
- d) Execução.

Questão 48

O reconhecimento judicial de um crédito perante uma pessoa jurídica de direito público é o pressuposto inicial para que possamos cogitar a análise desse instituto. Diante desse reconhecimento, que deve se operar por decisão transitada em julgado, o juiz da execução encaminha ao Presidente do Tribunal respectivo uma solicitação, para que ele requisiite verba necessária para o pagamento do credor. Essa solicitação é conhecida como:

- a) Precatório
- b) Dívida ativa.
- c) Amortização.
- d) Tesouro Selic.

Questão 49

Assinale a alternativa que indica o papel do Balanced Scorecard (BSC) na gestão estratégica de uma organização.

- a) Avaliar o desempenho financeiro da empresa.
- b) Definir metas de curto prazo para os funcionários.
- c) Medir a satisfação dos clientes.
- d) Traduzir a estratégia em indicadores de desempenho.

Questão 50

Assinale a alternativa que descreve o nível organizacional responsável por tomadas de decisões de alto nível que afetam toda a organização:

Nome: _____

**CONSÓRCIO INTERMUNICIPAL DE SAÚDE COSTA OESTE
DO PARANÁ – CISCOPAR – 001/2023****02 – ANALISTA EM ADMINISTRAÇÃO E
PLANEJAMENTO – PROVA 02****PROVA ESCRITA OBJETIVA
CADERNO DE QUESTÕES**

Leia atentamente as instruções abaixo e guarde a autorização para abertura deste caderno de questões.

1. Confira o seu **CADERNO DE QUESTÕES** nos primeiros 30 minutos de prova. Caso haja algum erro de impressão, ausência de questão, dentre outros, a prova poderá ser substituída nesse intervalo de tempo.
2. Assine seu nome no espaço próprio do **CARTÃO-RESPOSTA**, utilizando caneta esferográfica de tinta azul ou preta. A não assinatura incide na **DESCCLASSIFICAÇÃO DO CANDIDATO**.
3. Para cada uma das questões objetivas, são apresentadas 4 opções identificadas com as letras A, B, C, D. Você deve assinalar apenas uma opção em cada questão, caso contrário, ela será nula.
4. Não dobre, não amasse nem manche o **CARTÃO-RESPOSTA**. Ele **NÃO** poderá ser substituído.
5. O tempo disponível para esta prova é de **4 horas**.
6. Reserve os 30 minutos finais para marcar seu **CARTÃO-RESPOSTA**. Os rascunhos e as marcações assinaladas no **CADERNO DE QUESTÕES** não serão considerados na avaliação.
7. Quando terminar a prova, entregue-a ao fiscal **SEM FALTAR NENHUMA PÁGINA OU PARTE DELA**, juntamente com o **CARTÃO-RESPOSTA**. Em seguida, assine a **LISTA DE PRESENÇA**. Caso o **CADERNO DE QUESTÕES** e/ou o **CARTÃO-RESPOSTA** estejam rasgados ou incompletos, o candidato será eliminado.
8. Você somente poderá deixar o local de prova depois de decorrida uma hora do início da aplicação das provas.
9. Você também será excluído do certame caso:
 - a) Utilize, durante a realização da prova, máquinas e/ou relógios de calcular, bem como rádios, gravadores, fones de ouvido, telefones celulares ou fontes de consulta de qualquer espécie.
 - b) Ausente-se da sala em que realiza a prova levando consigo o **CADERNO DE QUESTÕES** e/ou **CARTÃO-RESPOSTA**, antes do prazo estabelecido.
 - c) Deixe de assinalar corretamente o campo no **CARTÃO-RESPOSTA**.
 - d) Seja um dos três últimos candidatos e deixe o local de prova sem acompanhar o fiscal à coordenação.

GABARITO

| | | | | | | | | | | | | | | | | | | | |
|----|----|----|----|----|----|----|----|----|----|----|----|----|----|----|----|----|----|----|----|
| 01 | 02 | 03 | 04 | 05 | 06 | 07 | 08 | 09 | 10 | 11 | 12 | 13 | 14 | 15 | 16 | 17 | 18 | 19 | 20 |
| 21 | 22 | 23 | 24 | 25 | 26 | 27 | 28 | 29 | 30 | 31 | 32 | 33 | 34 | 35 | 36 | 37 | 38 | 39 | 40 |
| 41 | 42 | 43 | 44 | 45 | 46 | 47 | 48 | 49 | 50 | | | | | | | | | | |

02 – ANALISTA EM ADMINISTRAÇÃO E PLANEJAMENTO – PROVA 02**CONHECIMENTOS GERAIS****Texto 1****MULTILINGUISMO**

Os povos indígenas sempre conviveram com situações de multilinguismo. Isso quer dizer que o número de línguas usadas por um indivíduo pode ser bastante variado. Há aqueles que falam e entendem mais de uma língua ou que entendem muitas línguas, mas só falam uma ou algumas delas.

Assim, não é raro encontrar sociedades ou indivíduos indígenas em situação de bilinguismo, trilinguismo ou mesmo multilinguismo.

É possível nos depararmos, numa mesma aldeia, com indivíduos que só falam a língua indígena, com outros que só falam a língua portuguesa e outros ainda que são bilíngues ou multilíngues. A diferença linguística não é, geralmente, impedimento para que os povos indígenas se relacionem e casem entre si, troquem coisas, façam festas ou tenham aulas juntos. Um bom exemplo disso se encontra entre os índios da família linguística tukano, localizados em grande parte ao longo do rio Uaupés, um dos grandes formadores do rio Negro, numa extensão que vai da Colômbia ao Brasil.

Entre esses povos habitantes do rio Negro, os homens costumam falar de três a cinco línguas, ou mesmo mais, havendo políglotas que dominam de oito a dez idiomas. Além disso, as línguas representam, para eles, elementos para a constituição da identidade pessoal. Um homem, por exemplo, deve falar a mesma língua que seu pai, ou seja, partilhar com ele o mesmo grupo linguístico. No entanto, deve se casar com uma mulher que fale uma língua diferente, ou seja, que pertença a um outro grupo linguístico.

Os povos tukano são, assim, tipicamente multilíngues. Eles demonstram como o ser humano tem capacidade para aprender em diferentes idades e dominar com perfeição numerosas línguas, independente do grau de diferença entre elas, e mantê-las conscientemente bem distintas, apenas com uma boa motivação social para fazê-lo.

O multilinguismo dos índios do Uaupés não inclui somente línguas da família tukano. Envolve também, em muitos casos, idiomas das famílias aruak e maku, assim como a língua geral amazônica ou nheengatu, o português e o espanhol.

Às vezes, nesses contextos, uma das línguas torna-se o meio de comunicação mais usado (o que os especialistas chamam de língua-franca), passando a ser utilizada por todos, quando estão juntos, para superar as barreiras da compreensão. Por exemplo, a língua tukano, que pertence à família tukano, tem uma posição social privilegiada entre as demais línguas orientais dessa família, visto que se converteu em língua geral ou língua franca da área do Uaupés, servindo de veículo de comunicação entre falantes de línguas diferentes. Ela suplantou algumas outras línguas (completamente, no caso arapaço, ou quase completamente, no caso tariana).

Há casos em que é o português que funciona como língua franca. Em algumas regiões da Amazônia, por exemplo, há situações em que diferentes povos indígenas e a população ribeirinha falam o nheengatu, língua geral amazônica, quando conversam entre si.

Nos primeiros tempos da colonização portuguesa no Brasil, a língua dos índios tupinambá (tronco tupi) era falada em uma enorme extensão ao longo da costa atlântica. Já no século XVI, ela passou a ser aprendida pelos portugueses, que de início eram minoria diante da população indígena. Aos poucos, o uso dessa língua, chamada de *brasílica*, intensificou-se e generalizou-se de tal forma que passou a ser falada por quase toda a população que integrava o sistema colonial brasileiro.

Grande parte dos colonos vinha da Europa sem mulheres e acabavam tendo filhos com índias, de modo que essa era a língua materna dos seus filhos. Além disso, as missões jesuítas incorporaram essa língua como instrumento de catequização indígena. O padre José de Anchieta publicou uma gramática, em 1595, intitulada *Arte de Gramática da Língua mais usada na Costa do Brasil*. Em 1618, publicou-se o primeiro catecismo na língua *brasílica*. Um manuscrito de 1621 contém o dicionário dos jesuítas, *Vocabulário na Língua Brasílica*.

A partir da segunda metade do século XVII, essa língua, já bastante modificada pelo uso corrente de índios missionados e não-índios, passou a ser conhecida pelo nome *língua geral*. Mas é preciso distinguir duas línguas gerais no Brasil-Colônia: a paulista e a amazônica. Foi a primeira delas que deixou fortes marcas no vocabulário popular brasileiro ainda hoje usado (nomes de coisas, lugares, animais, alimentos etc.) e que leva muita gente a imaginar que “a língua dos índios é (apenas) o tupi”.

A língua geral paulista teve sua origem na língua dos índios tupi de São Vicente e do alto rio Tietê, a qual diferia um pouco da dos tupinambá. No século XVII, era falada pelos exploradores dos sertões conhecidos como bandeirantes. Por intermédio deles, a língua geral paulista penetrou em áreas jamais alcançadas pelos índios tupi-guarani, influenciando a linguagem corriqueira de brasileiros.

Essa segunda língua geral desenvolveu-se inicialmente no Maranhão e no Pará, a partir do tupinambá, nos séculos XVII e XVIII. Até o século XIX, ela foi veículo da catequese e da ação social e política portuguesa e luso-brasileira. Desde o final do século XIX, a língua geral amazônica passou a ser conhecida, também, pelo nome *nheengatu* (ie'engatu = língua boa).

Apesar de suas muitas transformações, o *nheengatu* continua sendo falado nos dias de hoje, especialmente na bacia do rio Negro (rios Uaupés e Içana). Além de ser a língua materna da população cabocla, mantém o caráter de língua de comunicação entre índios e não-índios, ou entre índios de diferentes línguas. Constitui, ainda, um instrumento de afirmação étnica dos povos que perderam suas línguas, como os baré, os arapaço e outros.

Fonte: <https://pib.socioambiental.org/pt/L%C3%ADnguas>. Adaptado conforme o acordo ortográfico vigente. Acesso em: 09/09/2023.

Questão 01

Assinale a alternativa que apresenta um dos objetivos do enunciador do Texto 1 acima.

- Avaliar o desempenho linguístico de indígenas que falam duas ou mais línguas.
- Caracterizar a etnia do povo *nheengatu*.
- Tecer comentário críticos acerca da colonização portuguesa.
- Apresentar fatos sobre o desenvolvimento da língua *nheengatu*.

Questão 02

Há aqueles que falam e entendem mais de uma língua ou que entendem muitas línguas, mas só falam uma ou algumas delas.

Considerando o conteúdo do enunciado acima, assinale a alternativa INCORRETA.

- Não é possível falar muitas línguas e entender apenas uma delas.
- É possível falar muitas línguas e entender apenas uma delas.
- É possível falar uma única língua e entender outras línguas.
- É possível entender duas línguas e falar somente uma das duas.

Questão 03

O que os especialistas chamam de língua-franca.

Em relação aos aspectos morfossintáticos do período acima, é CORRETO afirmar que:

- A expressão “língua-franca” constitui um termo predicativo do objeto.
- A expressão “língua-franca” é um termo complemento nominal.
- O vocábulo “que” é uma conjunção integrante.
- O vocábulo “que” é um pronome demonstrativo.

Questão 04

Aos poucos, o uso dessa língua, chamada de *brasílica*, intensificou-se e generalizou-se de tal forma que passou a ser falada por quase toda a população que integrava o sistema colonial brasileiro.

O trecho sublinhado no período acima se classifica como:

- Aposto.
- Vocativo.
- Interjeição.
- Sujeito.

Questão 05

Além disso, as missões jesuítas incorporaram essa língua como instrumento de catequização indígena. Considerando a progressão temática do Texto 1, a expressão sublinhada no trecho acima pode ser substituída, sem prejuízo para os sentidos gerais do texto, por:

- O tukano.
- O espanhol.

- c) A língua franca.
- d) A língua dos índios tupinambá.

Questão 06

Assinale a alternativa em cuja sentença ocorre pelo menos UM pronome demonstrativo.

- a) Os povos indígenas sempre conviveram com situações de multilinguismo.
- b) Assim, não é raro encontrar sociedades ou indivíduos indígenas em situação de bilinguismo, trilinguismo ou mesmo multilinguismo.
- c) Entre esses povos habitantes do rio Negro, os homens costumam falar de três a cinco línguas, ou mesmo mais, havendo políglotas que dominam de oito a dez idiomas.
- d) O multilinguismo dos índios do Uaupés não inclui somente línguas da família tukano.

Questão 07

Constitui, ainda, um instrumento de afirmação étnica dos povos que perderam suas línguas, como os baré, os arapaço e outros.

No período acima, há omissão de um termo sujeito, o qual pode ser facilmente recuperado através de pistas no cotexto. Assinale a alternativa que apresenta CORRETAMENTE esse termo.

- a) A língua dos índios.
- b) O tupinambá.
- c) O nheengatu.
- d) A língua geral de São Paulo.

Questão 08

De acordo com o texto, palavras oriundas de línguas indígenas ingressaram no vocabulário da língua portuguesa falada no Brasil. Considerando a língua portuguesa como referência, pode-se dizer que, na época desse ingresso, tais palavras eram consideradas:

- a) Arcaísmos.
- b) Neologismos.
- c) Preciosismos.
- d) Anglicismos.

Questão 09

A palavra “lusobrasileira” contém duas bases adjetivais que significam:

- a) De Lisboa e do Brasil.
- b) Da África e do Brasil.

- c) De Portugal e do Brasil.
- d) Da Ibéria e do Brasil.

Questão 10

Apesar de suas muitas transformações, o nheengatu continua sendo falado nos dias de hoje, especialmente na bacia do rio Negro (rios Uaupés e Içana).

A expressão sublinhada no trecho acima tem valor semântico de:

- a) Conjunção concessiva.
- b) Conjunção conformativa.
- c) Preposição articulada.
- d) Preposição imprópria.

Questão 11

Ao criar um documento de texto dentro do *Google Drive*, ele é automaticamente criado no formato de DOCX. No entanto, também é possível exportar esse arquivo no formato de PDF. Para isso, o usuário deve:

- a) Clicar em “Arquivo”, depois “Fazer download” e então selecionar a opção “Documento PDF”.
- b) Clicar em “Arquivo”, depois “Novo” e então selecionar a opção “Documento”.
- c) Clicar em “Formatar”, depois “Estilos de parágrafo” e então selecionar a opção “Bordas e sombreamento”.
- d) Clicar em “Arquivo”, depois “Fazer download” e então selecionar a opção “Microsoft Word”.

Questão 12

O *Google Docs* é formado por um pacote de aplicativos do *Google*, que vão desde editores de texto a planilhas. Das vantagens de se utilizar este SaaS, assinale a alternativa INCORRETA.

- a) Permite criar e gerenciar pastas para organizar os arquivos.
- b) Funciona de forma síncrona e assíncrona.
- c) Permite a criação de documentos, planilhas, apresentações e formulários.
- d) Permite a edição simultânea de arquivos, mas apenas se os usuários estiverem conectados na mesma rede Wi-Fi.

Questão 13

Tomando como base o tema supracitado, associe os termos abaixo com suas respectivas definições:

- I- SaaS.
- II- PaaS.
- III- IaaS.

- () Disponibilização de uma plataforma de desenvolvimento como serviço, sem que seja necessário haver a configuração de qualquer infraestrutura.
- () Disponibilização de infraestrutura como serviço. Nesse modelo, tem-se a terceirização de centros de processamento de dados e servidores.
- () Disponibilização de *software* como serviço. Ou seja, não há venda de unidades ou licenças.

Assinale a alternativa que contém a sequência CORRETA:

- a) III – II – I.
- b) II – I – III.
- c) II – III – I.
- d) I – II – III.

Questão 14

Ainda no que se refere aos diferentes tipos de serviços ofertados em nuvem, assinale a alternativa que apresenta DOIS serviços de “infraestrutura em nuvem”.

- a) *Google Drive* e *Office 365*.
- b) *Google Chrome* e *Microsoft Edge*.
- c) *AWS* e *Azure*.
- d) *Mozilla FireFox* e *Opera GX*.

Questão 15

Segundo o princípio da legalidade administrativa, o agente público:

- a) Não pode oferecer tratamento diferenciado, visando privilegiar determinadas pessoas.
- b) Deve agir de acordo com a ética e os bons costumes e, principalmente, com honestidade.
- c) Somente pode fazer aquilo que a lei autoriza ou determina.
- d) Pode agir conforme sua discricionariedade, desde que não cometa nenhum ato proibido por lei.

Questão 16

De acordo com a Constituição Federal de 1988, assinale a alternativa que apresenta APENAS fundamentos da República Federativa do Brasil:

- a) Soberania, independência nacional e dignidade da pessoa humana.
- b) Pluralismo político, cidadania e soberania.
- c) Defesa da paz, cidadania e pluralismo político.
- d) Repúdio ao terrorismo e ao racismo, soberania e dignidade da pessoa humana.

Questão 17

Assinale a alternativa INCORRETA acerca dos Direitos e Deveres Individuais e Coletivos:

- a) Ninguém será privado de direitos por motivo de crença religiosa ou de convicção filosófica ou política, salvo se as invocar para eximir-se de obrigação legal a todos imposta e recusar-se a cumprir prestação alternativa, fixada em lei.
- b) Conceder-se-á mandado de segurança para proteger direito líquido e certo, não amparado por “habeas-corpus” ou “habeas-data”, quando o responsável pela ilegalidade ou abuso de poder for autoridade pública ou agente de pessoa jurídica no exercício ou não de suas atribuições do Poder Público.
- c) São gratuitas as ações de “habeas-corpus” e “habeas-data”, e, na forma da lei, os atos necessários ao exercício da cidadania.
- d) As normas definidoras dos direitos e garantias fundamentais têm aplicação imediata.

Questão 18

Há pouco tempo atrás as placas de automóveis constavam de duas letras e quatro algarismos. Assinale a alternativa que indica CORRETAMENTE o número de placas que podem ser fabricadas com as letras P, Q e R e os algarismos 0, 1, 7 e 8.

- a) 2.304.
- b) 2.344.
- c) 2.456.
- d) 2.654.

Questão 19

Em uma caixa há 18 bolas numeradas de 1 a 18. Retirando-se uma bola ao acaso, indique a alternativa que conste a probabilidade de se obter um múltiplo de 3.

- a) 21,2%.
- b) 22,2%.
- c) 23,2%.
- d) 24,2%.

Questão 20

Ao acrescentar 20 unidades à terça parte de um número, o resultado é 45. Assinale a alternativa que representa esse número.

- a) 25.
- b) 35.
- c) 55.
- d) 75.

CONHECIMENTOS ESPECÍFICOS**Questão 21**

Em relação aos atributos dos atos administrativos, qual deles está relacionado com a imperatividade do ato?

- a) Presunção de legitimidade.
- b) Autoexecutoriedade.
- c) Tipicidade.
- d) Discricionariedade.

Questão 22

Qual é o atributo dos atos administrativos que permite à Administração Pública revogá-los quando entender que não mais atendem ao interesse público?

- a) Presunção de legitimidade.
- b) Autoexecutoriedade.
- c) Tipicidade.
- d) Discricionariedade.

Questão 23

Em relação aos princípios que regem as licitações, assinale a alternativa CORRETA:

- a) O princípio da adjudicação compulsória permite à Administração Pública escolher a proposta mais vantajosa, mesmo que esta não seja a mais econômica.
- b) O princípio da legalidade rege as licitações, exigindo que todos os atos sejam realizados estritamente de acordo com a lei.

- c) O princípio da sigiliosidade determina que todas as informações relacionadas à licitação devem ser públicas e de livre acesso a qualquer interessado.
- d) O princípio da motivação não é aplicável às licitações, uma vez que a escolha do vencedor é sempre discricionária da Administração.

Questão 24

Em um processo de dispensa de licitação com fundamento no artigo 24 da Lei nº 8.666/1993, a Administração Pública pode contratar diretamente uma empresa, sem a necessidade de realizar uma licitação. Qual é uma das situações previstas nesse artigo que justifica a dispensa?

- a) Contratação de serviços de engenharia.
- b) Contratação de bens ou serviços comuns.
- c) Contratação de obras de grande vulto.
- d) Contratação de serviços de consultoria jurídica.

Questão 25

Durante a fase de habilitação de uma licitação, a empresa licitante apresenta um documento falso, com o objetivo de atender a um dos requisitos exigidos no edital. Essa empresa é desclassificada do certame após a constatação da fraude.

Assinale a alternativa que indica penalidade prevista para essa conduta.

- a) Multa de até 10% do valor estimado da contratação.
- b) Suspensão temporária de participação em licitações e impedimento de contratar com a Administração por até 5 anos.
- c) Declaração de inidoneidade para licitar ou contratar com a Administração Pública.
- d) Advertência.

Questão 26

A Lei de Acesso à Informação (Lei nº 12.527/2011) estabelece diretrizes para garantir o acesso dos cidadãos às informações públicas. De acordo com a lei, qual das alternativas a seguir corresponde a um dos critérios que podem ser utilizados para a classificação de informações quanto ao seu grau de sigilo?

- a) Interesse público.
- b) Interesse privado.
- c) Interesse político.
- d) Interesse econômico.

Questão 27

A Lei de Acesso à Informação estabelece que o acesso à informação pode ser negado em determinadas situações. Uma das hipóteses de negativa de acesso refere-se à segurança da sociedade e do Estado. Assinale a alternativa que indica o nível de sigilo atribuído a informações com base nessa hipótese.

- a) Sigilo ultrassecreto.
- b) Sigilo secreto.
- c) Sigilo reservado.
- d) Sigilo inexistente.

Questão 28

A Lei Geral de Proteção de Dados Pessoais (LGPD) estabelece princípios e direitos relacionados à proteção de dados pessoais. De acordo com a LGPD, qual dos princípios a seguir determina que o tratamento de dados pessoais deve ser realizado com a finalidade legítima, específica, explícita e informada ao titular?

- a) Princípio da minimização dos dados.
- b) Princípio da finalidade.
- c) Princípio da livre manifestação do titular.
- d) Princípio da transparência.

Questão 29

A Lei Geral de Proteção de Dados Pessoais (LGPD) estabelece direitos dos titulares de dados pessoais. Um desses direitos é o direito de confirmação da existência de tratamento de dados pessoais. Assinale a alternativa que indica o prazo estabelecido na LGPD para que o controlador confirme a existência de tratamento de dados quando solicitado pelo titular.

- a) 15 dias.
- b) 30 dias.
- c) 45 dias.
- d) 60 dias.

Questão 30

A LGPD estabelece a obrigatoriedade de comunicação de incidentes de segurança que possam acarretar risco ou dano aos titulares de dados pessoais. Assinale a alternativa que indica o prazo estabelecido na LGPD para que essa comunicação seja feita às autoridades e aos titulares afetados.

- a) 24 horas.
- b) 48 horas.
- c) 72 horas.
- d) 5 dias úteis.

Questão 31

Um dos princípios fundamentais que orientam o Orçamento Público é o princípio da exclusividade. De acordo com esse princípio:

- a) No Orçamento Público, devem constar apenas despesas, sem previsão de receitas.
- b) O Orçamento Público deve conter apenas despesas obrigatórias, excluindo as despesas discricionárias.
- c) No Orçamento Público, não podem constar dispositivos estranhos à previsão da receita e à fixação da despesa.
- d) O Orçamento Público deve ser elaborado exclusivamente pelo Poder Executivo, sem a participação do Legislativo.

Questão 32

O princípio da publicidade no Orçamento Público determina que:

- a) O Orçamento Público deve ser divulgado apenas para os órgãos de controle interno.
- b) As receitas públicas devem ser mantidas em sigilo, sem divulgação.
- c) O Orçamento Público deve ser de acesso restrito, disponibilizado apenas para servidores públicos.
- d) O Orçamento Público deve ser amplamente divulgado, de forma a possibilitar o acesso da sociedade e dos órgãos de controle.

Questão 33

Assinale a alternativa que indica a principal finalidade do Plano Plurianual (PPA) no contexto da administração pública

- a) Definir as metas e prioridades do governo para um período de quatro anos.
- b) Estabelecer as diretrizes orçamentárias para o exercício financeiro seguinte.
- c) Fixar o valor do salário mínimo para o próximo ano.
- d) Definir a estrutura organizacional dos órgãos da administração pública.

Questão 34

Quais são as principais etapas do processo de seleção de fornecedores?

- a) Cotação, negociação e pagamento.
- b) Pesquisa, avaliação e auditoria.
- c) Análise, aprovação e pagamento.
- d) Identificação, seleção e avaliação.

Questão 35

O que caracteriza o clientelismo como uma forma de intermediação de interesses?

- a) A promoção do bem-estar social como objetivo principal.
- b) A busca por favores e benefícios pessoais em troca de apoio político.
- c) A ênfase na representação de grupos sociais específicos.
- d) A transparência e a legalidade nas relações políticas.

Questão 36

O que caracteriza o conceito de "accountability" na administração pública?

- a) A transparência na prestação de serviços públicos.
- b) A responsabilização dos agentes públicos perante a lei.
- c) A promoção do governo eletrônico.
- d) A gestão eficiente dos recursos públicos.

Questão 37

Assinale uma alternativa que indica uma das finalidades do governo eletrônico;

- a) Aumentar a burocracia na administração pública.
- b) Facilitar o controle social sobre o governo.
- c) Reduzir a transparência na administração pública.
- d) Limitar o acesso da sociedade às informações governamentais.

Questão 38

Assinale a alternativa que melhor indica o que são créditos suplementares no contexto do orçamento público.

- a) Recursos financeiros destinados exclusivamente ao pagamento de dívidas públicas.
- b) Recursos alocados para programas de assistência social.

- c) Recursos provenientes da venda de bens públicos.
- d) Recursos destinados a aumentar dotações orçamentárias existentes.

Questão 39

A doutrina clássica traz os atos administrativos divididos em espécies, e a lista de atos pertencentes a essas espécies constam, dentre outros, os atos enunciativos, os negociais, os ordinatórios, os punitivos e os normativos.

Dentre os atos normativos, é correto apontar como exemplo:

- a) Alvará para construção.
- b) Licença.
- c) Regimento interno.
- d) Parecer técnico.

Questão 40

Sobre os instrumentos da transparência na gestão fiscal previstos na Lei de Responsabilidade Fiscal, julgue os itens a seguir e assinale a alternativa correta:

- I- O Relatório Resumido da Execução Orçamentária será publicado até trinta dias após o encerramento de cada bimestre.
- II- O Relatório Resumido da Execução Orçamentária será composto por balanço financeiro, que especificará, por categoria econômica, as receitas por fonte e as despesas por grupo de natureza.
- III- O Relatório de Gestão Fiscal será publicado até trinta dias após o encerramento de cada semestre.

- a) I, somente.
- b) I e II.
- c) I, II e III.
- d) II, somente.

Questão 41

A Lei de Responsabilidade Fiscal (LC 101/00) estabelece algumas diretrizes para designação de recursos de recursos públicos para o setor privado. A respeito desse tema, assinale a opção que está de acordo com os princípios da referida norma.

- a) É necessária autorização por lei específica para a realização de doação, pelo governo, de recursos para satisfazer necessidades de pessoa física que tenha prestado relevantes serviços à nação.

- b) A destinação de recursos públicos para o setor privado deverá estar prevista na lei de diretrizes orçamentárias.
- c) Não poderão ser utilizados recursos públicos, inclusive de operações de crédito, para socorrer instituições do Sistema Financeiro Nacional, salvo mediante lei complementar.
- d) A destinação de recursos públicos para o setor privado deverá estar prevista na lei de diretrizes orçamentárias.

Questão 42

A Lei Complementar no 101/2000 (Lei de Responsabilidade Fiscal-LRF) reforçou o papel da LDO ao adicionar às suas funções estabelecidas na Constituição Federal a disposição sobre o equilíbrio entre receitas e despesas, sobre os critérios de limitação de empenho, sobre as normas relativas ao controle de custos e à avaliação dos resultados dos programas financiados com recursos dos orçamentos. adicionou ainda a obrigação de a LDO conter três anexos, dando-lhe o papel de instrumento de avaliação econômica das contas públicas e de ampliação da transparência.

Faça a correta associação entre os respectivos anexos e suas definições:

- (A) Anexo de Metas Fiscais
- (B) Anexo de Riscos Fiscais.
- (C) Anexo com os objetivos das políticas monetária, creditícia e cambial.

- Aqui se avaliam possíveis passivos que podem vir a pressionar as contas públicas.
- Esse anexo, dentre outros itens, avalia a situação financeira e atuarial dos regimes geral de previdência social e próprio dos servidores públicos e do Fundo de Amparo ao Trabalhador, demonstra a estimativa da renúncia de receita, com indicação da respectiva compensação, além da margem de expansão das despesas obrigatórias de caráter continuado.
- A intenção desse anexo é situar o orçamento público no contexto mais amplo da política econômica, ou seja, o orçamento visto não como mera lista de receitas e despesas.

Assinale a alternativa que contenha a ordem correta da associação.

- a) C-B-A.
- b) B-A-C.
- c) A-B-C.
- d) C-A-B.

Questão 43

A denominação receita pública, em sentido estrito, pode incluir

- a) Ingressos de recursos desprovidos de caráter compensatório.
- b) Depósitos à vista.
- c) Emissão de papel-moeda.
- d) Poupança do MEI.

Questão 44

Assinale, a seguir, um potencial desvantagem do orçamento incremental.

- a) É necessário analisar resultados financeiros esperados de acordo com diversos cenários plausíveis, jamais fazendo nenhuma prospecção futura.
- b) O nível orçado no período anterior não é dado como ponto de partida para o período vindouro, exceto em casos de calamidade pública.
- c) Requer que os proponentes das despesas discricionárias justifiquem cada despesa continuamente.
- d) Gestores podem gerar gastos desnecessários, só para que não haja sobras de recurso ao final do ano.

Questão 45

A autorização legislativa para a realização da despesa constitui crédito orçamentário, que poderá ser inicial ou adicional. Os créditos destinados a despesas para as quais não haja dotação orçamentária específica são denominados:

- a) Adicionais especiais.
- b) Adicionais extraordinários.
- c) Inicial suplementar.
- d) Inicial especial.

Questão 46

A respeito do Ciclo Orçamentário, assinale a alternativa incorreta.

- a) O controle interno é exercido em cada um dos Poderes da República, mas nem sempre de forma integrada

- b) Uma organização pode ser econômica, eficiente e eficaz, mas ainda assim não ser efetiva.
 - c) Economicidade, eficiência e eficácia são indicadores usados na etapa de avaliação do ciclo orçamentário.
 - d) O ciclo orçamentário é maior que o exercício financeiro e possui fases como elaboração, aprovação e avaliação.
- a) Nível operacional.
 - b) Nível tático.
 - c) Nível estratégico.
 - d) Nível intermediário.

Questão 47

O enfoque orçamentário da receita é baseado no estágio:

- a) Empenho.
- b) Lançamento.
- c) Arrecadação.
- d) Execução.

Questão 48

O reconhecimento judicial de um crédito perante uma pessoa jurídica de direito público é o pressuposto inicial para que possamos cogitar a análise desse instituto. Diante desse reconhecimento, que deve se operar por decisão transitada em julgado, o juiz da execução encaminha ao Presidente do Tribunal respectivo uma solicitação, para que ele requisiute verba necessária para o pagamento do credor. Essa solicitação é conhecida como:

- a) Precatório
- b) Dívida ativa.
- c) Amortização.
- d) Tesouro Selic.

Questão 49

Assinale a alternativa que indica o papel do Balanced Scorecard (BSC) na gestão estratégica de uma organização.

- a) Definir metas de curto prazo para os funcionários.
- b) Medir a satisfação dos clientes.
- c) Traduzir a estratégia em indicadores de desempenho.
- d) Avaliar o desempenho financeiro da empresa.

Questão 50

Assinale a alternativa que descreve o nível organizacional responsável por tomadas de decisões de alto nível que afetam toda a organização:

Nome: _____

**CONSÓRCIO INTERMUNICIPAL DE SAÚDE COSTA OESTE DO
PARANÁ – CISCOPAR – 001/2023****03 – ANALISTA EM INFORMÁTICA – PROVA 01****PROVA ESCRITA OBJETIVA
CADERNO DE QUESTÕES**

Leia atentamente as instruções abaixo e aguarde a autorização para abertura deste caderno de questões.

1. **Confira o seu CADERNO DE QUESTÕES nos primeiros 30 minutos de prova.** Caso haja algum erro de impressão, ausência de questão, dentre outros, a prova poderá ser substituída nesse intervalo de tempo.
2. Assine seu nome no espaço próprio do CARTÃO-RESPOSTA, utilizando caneta esferográfica de tinta azul ou preta. A não assinatura incide na DESCLASSIFICAÇÃO DO CANDIDATO.
3. Para cada uma das questões objetivas, são apresentadas 4 opções identificadas com as letras A, B, C, D. Você deve assinalar apenas uma opção em cada questão, caso contrário, ela será nula.
4. Não dobre, não amasse nem manche o CARTÃO-RESPOSTA. Ele NÃO poderá ser substituído.
5. O tempo disponível para esta prova é de **4 horas**.
6. Reserve os 30 minutos finais para marcar seu CARTÃO-RESPOSTA. Os rascunhos e as marcações assinaladas no CADERNO DE QUESTÕES não serão considerados na avaliação.
7. Quando terminar a prova, entregue-a ao fiscal SEM FALTAR NENHUMA PÁGINA OU PARTE DELA, juntamente com o CARTÃO-RESPOSTA. Em seguida, assine a LISTA DE PRESENÇA. Caso o CADERNO DE QUESTÕES E/OU o CARTÃO-RESPOSTA estejam rasgados ou incompletos, o candidato será eliminado.
8. Você somente poderá deixar o local de prova depois de decorrida uma hora do início da aplicação das provas.
9. Você também será excluído do certame caso:
 - a) Utilize, durante a realização da prova, máquinas e/ou relógios de calcular, bem como rádios, gravadores, fones de ouvido, telefones celulares ou fontes de consulta de qualquer espécie.
 - b) Ausente-se da sala em que realiza a prova levando consigo o CADERNO DE QUESTÕES e/ou CARTÃO-RESPOSTA, antes do prazo estabelecido.
 - c) Deixe de assinalar corretamente o campo no CARTÃO-RESPOSTA.
 - d) Seja um dos três últimos candidatos e deixe o local de prova sem acompanhar o fiscal à coordenação.

GABARITO

| | | | | | | | | | | | | | | | | | | | |
|----|----|----|----|----|----|----|----|----|----|----|----|----|----|----|----|----|----|----|----|
| 01 | 02 | 03 | 04 | 05 | 06 | 07 | 08 | 09 | 10 | 11 | 12 | 13 | 14 | 15 | 16 | 17 | 18 | 19 | 20 |
| 21 | 22 | 23 | 24 | 25 | 26 | 27 | 28 | 29 | 30 | 31 | 32 | 33 | 34 | 35 | 36 | 37 | 38 | 39 | 40 |
| 41 | 42 | 43 | 44 | 45 | 46 | 47 | 48 | 49 | 50 | | | | | | | | | | |

03 – ANALISTA EM INFORMÁTICA – PROVA 01**CONHECIMENTOS GERAIS****Texto 1****MULTILINGUISMO**

Os povos indígenas sempre conviveram com situações de multilinguismo. Isso quer dizer que o número de línguas usadas por um indivíduo pode ser bastante variado. Há aqueles que falam e entendem mais de uma língua ou que entendem muitas línguas, mas só falam uma ou algumas delas.

Assim, não é raro encontrar sociedades ou indivíduos indígenas em situação de bilinguismo, trilinguismo ou mesmo multilinguismo.

É possível nos depararmos, numa mesma aldeia, com indivíduos que só falam a língua indígena, com outros que só falam a língua portuguesa e outros ainda que são bilíngues ou multilíngues. A diferença linguística não é, geralmente, impedimento para que os povos indígenas se relacionem e casem entre si, troquem coisas, façam festas ou tenham aulas juntos. Um bom exemplo disso se encontra entre os índios da família linguística tukano, localizados em grande parte ao longo do rio Uaupés, um dos grandes formadores do rio Negro, numa extensão que vai da Colômbia ao Brasil.

Entre esses povos habitantes do rio Negro, os homens costumam falar de três a cinco línguas, ou mesmo mais, havendo políglotas que dominam de oito a dez idiomas. Além disso, as línguas representam, para eles, elementos para a constituição da identidade pessoal. Um homem, por exemplo, deve falar a mesma língua que seu pai, ou seja, partilhar com ele o mesmo grupo linguístico. No entanto, deve se casar com uma mulher que fale uma língua diferente, ou seja, que pertença a um outro grupo linguístico.

Os povos tukano são, assim, tipicamente multilíngues. Eles demonstram como o ser humano tem capacidade para aprender em diferentes idades e dominar com perfeição numerosas línguas, independente do grau de diferença entre elas, e mantê-las conscientemente bem distintas, apenas com uma boa motivação social para fazê-lo.

O multilinguismo dos índios do Uaupés não inclui somente línguas da família tukano. Envolve também, em muitos casos, idiomas das famílias aruak e maku, assim como a língua geral amazônica ou nheengatu, o português e o espanhol.

Às vezes, nesses contextos, uma das línguas torna-se o meio de comunicação mais usado (o que os especialistas chamam de língua-franca), passando a ser utilizada por todos, quando estão juntos, para superar as barreiras da compreensão. Por exemplo, a língua tukano, que pertence à família tukano, tem uma posição social privilegiada entre as demais línguas orientais dessa família, visto que se converteu em língua geral ou língua franca da área do Uaupés, servindo de veículo de comunicação entre falantes de línguas diferentes. Ela suplantou algumas outras línguas (completamente, no caso arapaço, ou quase completamente, no caso tariana).

Há casos em que é o português que funciona como língua franca. Em algumas regiões da Amazônia, por exemplo, há situações em que diferentes povos indígenas e a população ribeirinha falam o nheengatu, língua geral amazônica, quando conversam entre si.

Nos primeiros tempos da colonização portuguesa no Brasil, a língua dos índios tupinambá (tronco tupi) era falada em uma enorme extensão ao longo da costa atlântica. Já no século XVI, ela passou a ser aprendida pelos portugueses, que de início eram minoria diante da população indígena. Aos poucos, o uso dessa língua, chamada de *brasílica*, intensificou-se e generalizou-se de tal forma que passou a ser falada por quase toda a população que integrava o sistema colonial brasileiro.

Grande parte dos colonos vinha da Europa sem mulheres e acabavam tendo filhos com índias, de modo que essa era a língua materna dos seus filhos. Além disso, as missões jesuítas incorporaram essa língua como instrumento de catequização indígena. O padre José de Anchieta publicou uma gramática, em 1595, intitulada *Arte de Gramática da Língua mais usada na Costa do Brasil*. Em 1618, publicou-se o primeiro catecismo na língua *brasílica*. Um

manuscrito de 1621 contém o dicionário dos jesuítas, *Vocabulário na Língua Brasileira*.

A partir da segunda metade do século XVII, essa língua, já bastante modificada pelo uso corrente de índios missionados e não-índios, passou a ser conhecida pelo nome *língua geral*. Mas é preciso distinguir duas línguas gerais no Brasil-Colônia: a paulista e a amazônica. Foi a primeira delas que deixou fortes marcas no vocabulário popular brasileiro ainda hoje usado (nomes de coisas, lugares, animais, alimentos etc.) e que leva muita gente a imaginar que “a língua dos índios é (apenas) o tupi”.

A língua geral paulista teve sua origem na língua dos índios tupi de São Vicente e do alto rio Tietê, a qual diferia um pouco da dos tupinambá. No século XVII, era falada pelos exploradores dos sertões conhecidos como bandeirantes. Por intermédio deles, a língua geral paulista penetrou em áreas jamais alcançadas pelos índios tupi-guarani, influenciando a linguagem corriqueira de brasileiros.

Essa segunda língua geral desenvolveu-se inicialmente no Maranhão e no Pará, a partir do tupinambá, nos séculos XVII e XVIII. Até o século XIX, ela foi veículo da catequese e da ação social e política portuguesa e luso-brasileira. Desde o final do século XIX, a língua geral amazônica passou a ser conhecida, também, pelo nome *nheengatu* (ie’engatú = língua boa).

Apesar de suas muitas transformações, o *nheengatu* continua sendo falado nos dias de hoje, especialmente na bacia do rio Negro (rios Uaupés e Içana). Além de ser a língua materna da população cabocla, mantém o caráter de língua de comunicação entre índios e não-índios, ou entre índios de diferentes línguas. Constitui, ainda, um instrumento de afirmação étnica dos povos que perderam suas línguas, como os baré, os arapaço e outros.

Fonte: <https://pib.socioambiental.org/pt/L%C3%ADnguas>. Adaptado conforme o acordo ortográfico vigente. Acesso em: 09/09/2023.

Questão 01

Assinale a alternativa que apresenta um dos objetivos do enunciador do Texto 1 acima.

- a) Avaliar o desempenho linguístico de indígenas que falam duas ou mais línguas.

- b) Caracterizar a etnia do povo *nheengatu*.
c) Tecer comentários críticos acerca da colonização portuguesa.
d) Apresentar fatos sobre o desenvolvimento da língua *nheengatu*.

Questão 02

Há aqueles que falam e entendem mais de uma língua ou que entendem muitas línguas, mas só falam uma ou algumas delas.

Considerando o conteúdo do enunciado acima, assinale a alternativa INCORRETA.

- a) Não é possível falar muitas línguas e entender apenas uma delas.
b) É possível falar muitas línguas e entender apenas uma delas.
c) É possível falar uma única língua e entender outras línguas.
d) É possível entender duas línguas e falar somente uma das duas.

Questão 03

O que os especialistas chamam de língua-franca.

Em relação aos aspectos morfossintáticos do período acima, é CORRETO afirmar que:

- a) A expressão “língua-franca” constitui um termo predicativo do objeto.
b) A expressão “língua-franca” é um termo complemento nominal.
c) O vocábulo “que” é uma conjunção integrante.
d) O vocábulo “que” é um pronome demonstrativo.

Questão 04

Aos poucos, o uso dessa língua, chamada de *brasílica*, intensificou-se e generalizou-se de tal forma que passou a ser falada por quase toda a população que integrava o sistema colonial brasileiro.

O trecho sublinhado no período acima se classifica como:

- a) Aposto.
b) Vocativo.
c) Interjeição.
d) Sujeito.

Questão 05

Além disso, as missões jesuítas incorporaram essa língua como instrumento de catequização indígena.

Considerando a progressão temática do Texto 1, a expressão sublinhada no trecho acima pode ser substituída, sem prejuízo para os sentidos gerais do texto, por:

- a) O tukano.
- b) O espanhol.
- c) A língua franca.
- d) A língua dos índios tupinambá.

Questão 06

Assinale a alternativa em cuja sentença ocorre pelo menos UM pronome demonstrativo.

- a) Os povos indígenas sempre conviveram com situações de multilinguismo.
- b) Assim, não é raro encontrar sociedades ou indivíduos indígenas em situação de bilinguismo, trilinguismo ou mesmo multilinguismo.
- c) Entre esses povos habitantes do rio Negro, os homens costumam falar de três a cinco línguas, ou mesmo mais, havendo políglotas que dominam de oito a dez idiomas.
- d) O multilinguismo dos índios do Uaupés não inclui somente línguas da família tukano.

Questão 07

Constituí, ainda, um instrumento de afirmação étnica dos povos que perderam suas línguas, como os baré, os arapaço e outros.

No período acima, há omissão de um termo sujeito, o qual pode ser facilmente recuperado através de pistas no cotexto. Assinale a alternativa que apresenta CORRETAMENTE esse termo.

- a) A língua dos índios.
- b) O tupinambá.
- c) O nheengatu.
- d) A língua geral de São Paulo.

Questão 08

De acordo com o texto, palavras oriundas de línguas indígenas ingressaram no vocabulário da língua portuguesa falada no Brasil. Considerando a língua portuguesa como referência, pode-se dizer que, na época desse ingresso, tais palavras eram consideradas:

- a) Arcaísmos.
- b) Neologismos.

- c) Preciosismos.
- d) Anglicismos.

Questão 09

A palavra “lusobrasileira” contém duas bases adjetivais que significam:

- a) De Lisboa e do Brasil.
- b) Da África e do Brasil.
- c) De Portugal e do Brasil.
- d) Da Ibéria e do Brasil.

Questão 10

Apesar de suas muitas transformações, o nheengatu continua sendo falado nos dias de hoje, especialmente na bacia do rio Negro (rios Uaupés e Içana).

A expressão sublinhada no trecho acima tem valor semântico de:

- a) Conjunção concessiva.
- b) Conjunção conformativa.
- c) Preposição articulada.
- d) Preposição imprópria.

Questão 11

Ao criar um documento de texto dentro do *Google Drive*, ele é automaticamente criado no formato de DOCX. No entanto, também é possível exportar esse arquivo no formato de PDF. Para isso, o usuário deve:

- a) Clicar em “Arquivo”, depois “Fazer download” e então selecionar a opção “Microsoft Word”.
- b) Clicar em “Arquivo”, depois “Fazer download” e então selecionar a opção “Documento PDF”.
- c) Clicar em “Arquivo”, depois “Novo” e então selecionar a opção “Documento”.
- d) Clicar em “Formatar”, depois “Estilos de parágrafo” e então selecionar a opção “Bordas e sombreamento”.

Questão 12

O *Google Docs* é formado por um pacote de aplicativos do *Google*, que vão desde editores de texto a planilhas. Das vantagens de se utilizar este SaaS, assinale a alternativa INCORRETA.

- a) Permite criar e gerenciar pastas para organizar os arquivos.
- b) Funciona de forma síncrona e assíncrona.
- c) Permite a criação de documentos, planilhas, apresentações e formulários.

d) Permite a edição simultânea de arquivos, mas apenas se os usuários estiverem conectados na mesma rede Wi-Fi.

Questão 13

Tomando como base o tema supracitado, associe os termos abaixo com suas respectivas definições:

- I- SaaS.
- II- PaaS.
- III- IaaS.

- () Disponibilização de uma plataforma de desenvolvimento como serviço, sem que seja necessário haver a configuração de qualquer infraestrutura.
- () Disponibilização de infraestrutura como serviço. Nesse modelo, tem-se a terceirização de centros de processamento de dados e servidores.
- () Disponibilização de *software* como serviço. Ou seja, não há venda de unidades ou licenças.

Assinale a alternativa que contém a sequência CORRETA:

- a) III – II – I.
- b) II – I – III.
- c) II – III – I.
- d) I – II – III.

Questão 14

Ainda no que se refere aos diferentes tipos de serviços ofertados em nuvem, assinale a alternativa que apresenta DOIS serviços de “infraestrutura em nuvem”.

- a) *Google Drive* e *Office 365*.
- b) *Google Chrome* e *Microsoft Edge*.
- c) *AWS* e *Azure*.
- d) *Mozilla FireFox* e *Opera GX*.

Questão 15

Segundo o princípio da legalidade administrativa, o agente público:

- a) Pode agir conforme sua discricionariedade, desde que não cometa nenhum ato proibido por lei.
- b) Não pode oferecer tratamento diferenciado, visando privilegiar determinadas pessoas.
- c) Deve agir de acordo com a ética e os bons costumes e, principalmente, com honestidade.

d) Somente pode fazer aquilo que a lei autoriza ou determina.

Questão 16

De acordo com a Constituição Federal de 1988, assinale a alternativa que apresenta APENAS fundamentos da República Federativa do Brasil:

- a) Soberania, independência nacional e dignidade da pessoa humana.
- b) Pluralismo político, cidadania e soberania.
- c) Defesa da paz, cidadania e pluralismo político.
- d) Repúdio ao terrorismo e ao racismo, soberania e dignidade da pessoa humana.

Questão 17

Assinale a alternativa INCORRETA acerca dos Direitos e Deveres Individuais e Coletivos:

- a) Ninguém será privado de direitos por motivo de crença religiosa ou de convicção filosófica ou política, salvo se as invocar para eximir-se de obrigação legal a todos imposta e recusar-se a cumprir prestação alternativa, fixada em lei.
- b) Conceder-se-á mandado de segurança para proteger direito líquido e certo, não amparado por “habeas-corpus” ou “habeas-data”, quando o responsável pela ilegalidade ou abuso de poder for autoridade pública ou agente de pessoa jurídica no exercício ou não de suas atribuições do Poder Público.
- c) São gratuitas as ações de “habeas-corpus” e “habeas-data”, e, na forma da lei, os atos necessários ao exercício da cidadania.
- d) As normas definidoras dos direitos e garantias fundamentais têm aplicação imediata.

Questão 18

Há pouco tempo atrás as placas de automóveis constavam de duas letras e quatro algarismos. Assinale a alternativa que indica CORRETAMENTE o número de placas que podem ser fabricadas com as letras P, Q e R e os algarismos 0, 1, 7 e 8.

- a) 2.304.
- b) 2.344.
- c) 2.456.
- d) 2.654.

Questão 19

Em uma caixa há 18 bolas numeradas de 1 a 18. Retirando-se uma bola ao acaso, indique a alternativa que conste a probabilidade de se obter um múltiplo de 3.

- a) 21,2%.
- b) 22,2%.
- c) 23,2%.
- d) 24,2%.

Questão 20

Ao acrescentar 20 unidades à terça parte de um número, o resultado é 45. Assinale a alternativa que representa esse número.

- a) 25.
- b) 35.
- c) 55.
- d) 75.

CONHECIMENTOS ESPECÍFICOS**Questão 21**

Sobre Sistemas Operacionais, assinale a alternativa CORRETA:

- a) O sistema operacional é uma camada de hardware e os programas aplicativos voltados ao usuário desenvolvedor.
- b) O sistema operacional é uma camada de hardware, complexa, que incorpora aspectos de alto nível (como drivers de dispositivos e gerência de memória física).
- c) O sistema operacional é uma camada de hardware, complexa, que incorpora aspectos de baixo nível (como programas utilitários e a própria interface gráfica).
- d) O sistema operacional é uma camada de software que opera entre o hardware e os programas aplicativos voltados ao usuário final.

Questão 22

Para cumprir seus objetivos de abstração e gerência, o sistema operacional deve atuar em várias frentes, uma dessas frentes é a Gerência de Memória. Assinale a alternativa que define o objetivo da Gerência de Memória.

- a) Tem a capacidade de processamento de memória de forma justa entre as aplicações, evitando que uma aplicação monopolize esse recurso.
- b) Tem o objetivo de fazer parte da gerência de atividades, fornecendo abstração para sincronizar atividades interdependentes.
- c) Tem como objetivo fornecer a cada aplicação uma área de memória própria, independente e isolada das demais aplicações e inclusive do sistema operacional.
- d) Cada tipo de memória possui suas particularidades, para que haja uma interação com a placa-mãe, e torne os processos independentes.

Questão 23

Leia o enunciado a seguir, observando a lacuna nele existente.

O _____ é o sistema no qual deve permitir a gestão eficiente de grandes quantidades de recursos (disco, memória, processadores), impondo prioridades e limites sobre o uso dos recursos pelo usuário e seus aplicativos.

O enunciado faz referência a:

- a) Servidor.
- b) Desktop.
- c) Móvel.
- d) Embarcado.

Questão 24

Leia o enunciado a seguir, observando a lacuna nele existente.

O _____ foi o sistema lançado pela IBM na década de 60, sistema esse sem precedentes em sua capacidade de suportar uma ampla variedade de aplicativos, sendo um dos primeiros sistemas operacionais a exigir dispositivos de armazenamento de acesso direto.

O enunciado faz referência a:

- a) CTSS.
- b) UNIX.
- c) OS/360.
- d) Plan 9.

Questão 25

O *Windows Server 2019* foi criado sobre a base sólida do *Windows Server 2016*. Dentre as novidades

implementadas no Windows Server 2019, está o “Insights do Sistema”.

Assinale **CORRETAMENTE** a alternativa que descreve a funcionalidade do Insights do Sistema.

- a) Essa funcionalidade, assim como acontece com o Windows Server 2016, durante a configuração do sistema operacional, é possível escolher entre instalações do Server Core ou do Windows Server para se ter uma experiência Desktop.
- b) Melhora significativamente a compatibilidade de aplicativos da opção de instalação do Windows Server Core.
- c) Inclui um subconjunto de binários e componentes do Windows Server, sem adicionar o ambiente gráfico.
- d) Reúne funcionalidades de previsão, cada qual apoiada por um modelo de aprendizado de máquina; analisam localmente os dados de sistema do Windows Server, fornecendo uma ideia sobre o funcionamento de seus servidores e ajudando a reduzir as despesas operacionais.

Questão 26

Sobre a complexidade dos algoritmos, analise as sentenças abaixo:

- I- Pode-se expressar de forma abstrata a eficiência de um algoritmo, descrevendo o seu tempo de execução como uma função do tamanho do problema (quantidade de dados); isto é chamado de complexidade de tempo.
- II- Straight Selection é o mais primitivo método de ordenação de um vetor. A ideia desse método é percorrer um vetor de n posições n vezes, a cada vez comparando dois elementos e trocando-os caso o primeiro seja maior que o segundo.
- III- Bubblesort é uma forma intuitiva de ordenar um vetor, escolhendo o menor elemento do vetor e trocando com o primeiro elemento. Em seguida o segundo, escolhendo o menor dentre os restantes, e assim até o último elemento.

Estão **CORRETAS**:

- a) Apenas I.
- b) Apenas II.
- c) Apenas III.
- d) Apenas I e II.

Questão 27

Uma forma comum para representar algoritmos é a chamada “Descrição Narrativa”. Sobre o tema, assinale a alternativa **CORRETA**.

- a) Os algoritmos de descrição narrativa são expressos em pseudocódigos, o que é uma vantagem por ser uma linguagem semelhante a de um computador.
- b) Os algoritmos de descrição narrativa são expressos em linguagem natural, por exemplo, o português, e sua desvantagem está no fato da linguagem natural estar bem distante da linguagem utilizada pelos computadores.
- c) Os algoritmos de descrição narrativa são expressos em fluxogramas, o que é uma vantagem por ser uma linguagem semelhante a de um computador.
- d) Os algoritmos de descrição narrativa são expressos em fluxogramas e sua desvantagem está no fato da linguagem natural estar bem distante da linguagem utilizada pelos computadores.

Questão 28

Um paradigma de programação está relacionado com a forma de pensar do programador na construção de soluções para os problemas que venha a aparecer.

A seguir, analise as sentenças sobre alguns tipos de paradigmas.

- I- O paradigma imperativo representa a computação como ações, enunciados ou comandos que alteram o estado de um programa.
- II- O paradigma estruturado soluciona problemas a partir de sua quebra em problemas menores, de mais fácil solução, denominado de sub-rotinas ou subprogramas.
- III- O paradigma declarativo consiste na elaboração de programas a partir de comandos que dizem o que o computador deve fazer a cada momento.
- IV- O paradigma orientado a objeto enxerga o problema como uma coleção de objetos que se comunicam por meio da troca de mensagens.

Estão **CORRETAS**:

- a) Apenas I.
- b) Apenas II.
- c) Apenas I, II e III.
- d) Apenas I, II e IV.

Questão 29

O tamanho em Bytes de uma variável do tipo *Short int* é de:

- a) 4 bytes.
- b) 2 bytes.
- c) 1 byte.
- d) 8 bytes.

Questão 30

Assinale CORRETAMENTE a definição de uma variável constante:

- a) As constantes são valores imutáveis que são conhecidos no tempo de compilação e não são alterados durante a vida útil.
- b) As constantes são valores mutáveis que são conhecidos no tempo de compilação.
- c) As constantes são valores mutáveis que não são conhecidos no tempo de compilação.
- d) As constantes são valores imutáveis que não são conhecidos no tempo de compilação.

Questão 31

São características de um *processo monothread*:

- a) Paralelismo e chamadas de sistemas bloqueantes.
- b) Não paralelismo e chamadas de sistemas não bloqueantes.
- c) Paralelismo e chamadas de sistemas não bloqueantes.
- d) Não paralelismo e chamadas de sistemas bloqueantes.

Questão 32

Assinale CORRETAMENTE a função do *método thread-yield*:

- a) Serve para terminar uma rotina e não ser mais escalonada.
- b) Bloqueia o *thread* que executou a chamada até que um *thread* específico tenha terminado.
- c) Permite que um *thread* abra mão voluntariamente da CPU para deixar outro *thread* ser executado.
- d) Especifica o nome de uma rotina para o novo *thread* executar.

Questão 33

Nas Redes de Computadores, a camada de transporte do *TCP/IP* trabalha com um protocolo de datagrama sem conexão, que não verifica se os pacotes

alcançaram seu destino e não dá qualquer garantia que eles irão chegar na ordem. Este protocolo é empregado em soluções de *streaming* de eventos ao vivo.

Assinale a alternativa que apresenta o nome do protocolo de transporte do *TCP/IP* descrito acima.

- a) TCP.
- b) UDP.
- c) IP.
- d) HTTP.

Questão 34

Nas Redes de Computadores, um protocolo de roteamento é um conjunto de mensagens que os roteadores usam para determinar o caminho apropriado através do qual os dados serão encaminhados. Assinale a alternativa que apresentam os algoritmos protocolos de roteamento, empregados nas redes de computadores.

- a) RIP e OSPF.
- b) FIFO e SJF.
- c) TCP e UDP.
- d) IP e ICMP.

Questão 35

Para garantir a proteção das Redes de Computadores, um *Firewall* verifica informações provenientes da internet ou de outras redes, bloqueando ou permitindo a passagem desses dados para a rede interna. Para isso, regras são estabelecidas pelo profissional liberando ou bloqueando tráfego de dados em portas utilizadas pelos protocolos. Neste cenário, durante as atividades de manutenção em um computador com *Windows*, um técnico de suporte percebeu a necessidade de liberar no *firewall* do sistema operacional a entrada e saída de dados pelo protocolo *HTTPS*.

Assinale a alternativa que apresenta o número CORRETO da porta a ser liberada no *Windows Firewall* para os serviços *HTTPS*.

- a) 80.
- b) 8080.
- c) 433.
- d) 443.

Questão 36

O *Project Management Body of Knowledge* (PMBOK) consiste em uma padronização que identifica e conceitua processos, áreas de conhecimento, ferramentas e técnicas da gestão de projetos. Dentre os fundamentos propostos pelo PMBOK, existe o conceito de Programa.

Assinale a alternativa que apresenta a definição CORRETA desse termo.

- a) Esforço temporário empreendido para criar um novo produto, serviço ou resultado exclusivo.
- b) Conjunto de projetos relacionados e coordenados entre si de forma articulada e dinâmica, e que visam atingir objetivos comuns.
- c) Consiste no agrupamento de projetos com o objetivo de obter sucesso no desenvolvimento de produtos ou serviços, além de maximização da eficiência na corporação.
- d) Grupo de instruções que descrevem uma tarefa a ser realizada por um computador para a gestão dos projetos.

Questão 37

Assinale a alternativa CORRETA sobre o recurso presente no *Visual Studio*, que ajuda o preenchimento de código e inclui inúmeras funcionalidades, como listar membros, informações do parâmetro, informações rápidas e completar palavra.

- a) Foreach.
- b) WriteLine.
- c) Agile.
- d) IntelliSense.

Questão 38

Dos caracteres abaixo, assinale aquele que é representado como “caractere de escape” no *Visual Studio*.

- a) ^
- b) !
- c) ?
- d) *

Questão 39

Sobre *JavaScript*, analise as sentenças a seguir:

- I- *JavaScript* é orientada a objeto, sem distinção entre tipos e objetos.
- II- Os objetos em *JavaScript* são divididos em classes e instâncias com toda a herança através da hierarquia de classe.
- III- Os tipos de dados das variáveis devem ser declarados (tipagem estática).

Analisadas as sentenças, assinale a alternativa CORRETA.

- a) Apenas a I está correta.
- b) Apenas a II está correta.
- c) Apenas a III está correta.
- d) Apenas a II e III estão corretas.

Questão 40

Sobre o *AngularJS*, julgue as sentenças a seguir atribuindo (V) para verdadeiro e (F) para falso.

- O *AngularJS* é um framework de código aberto mantido pela Microsoft para a construção de single-page.
- O *AngularJS* funciona como uma extensão ao documento HTML, adicionando novos parâmetros e interagindo de forma dinâmica com vários elementos.
- Com o *AngularJS* é possível acrescentar novos atributos no HTML e assim adicionar funcionalidades extras, sem a necessidade de programar em Javascript.

Julgadas as sentenças, assinale a alternativa que agrupa a sequência CORRETA.

- a) V – F – V.
- b) V – V – F.
- c) F – V – V.
- d) F – F – F.

Questão 41

O _____ apresenta uma das principais vantagens do *AngularJS*, compreendido como uma forma de ligar automaticamente uma variável qualquer a outra. Sua implementação pelo *AngularJS* permite o tratamento do modelo como a única fonte.

O enunciado refere CORRETAMENTE à:

- a) DataBind.
- b) QueryField.
- c) Controller.
- d) Counter.

Questão 42

À luz dos fundamentos na área de *Teste de Software*, considere os itens a seguir:

- I- Consiste em omissão de informações, definições de dados e/ou instruções incorretas no projeto de desenvolvimento do software.
- II- Ocorre quando um programa não se comporta conforme o esperado, ou apresenta resultados diferentes do planejado.
- III- Representa uma ação humana que resulta em um software problemático.

Os itens I, II e III definem, respectivamente, os seguintes conceitos da área de Teste de Software:

- a) Erro – Falha – Defeito.
- b) Erro – Defeito – Falha.
- c) Defeito – Falha – Erro.
- d) Falha – Erro – Defeito.

Questão 43

A Linguagem de Modelagem Unificada (UML) é uma importante ferramenta para o desenvolvimento de programas, pois possibilita representar diversas perspectivas do software a ser construído. Observe a figura abaixo, que representa um dos diagramas existentes na UML.

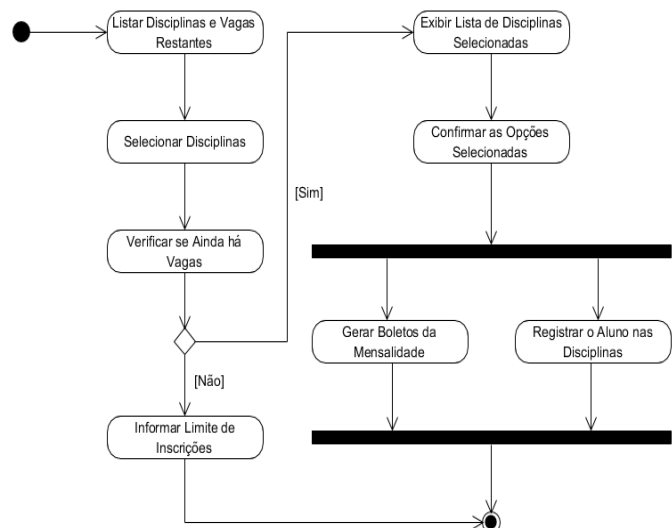

Assinale a alternativa que apresenta o nome do diagrama da UML ilustrado na figura.

- a) Atividade.
- b) Caso de Uso.
- c) Classe.
- d) Estado.

Questão 44

A *Information Technology Infrastructure Library* (ITIL) é uma plataforma de gerenciamento de serviços de TI, composta por uma série de boas práticas que auxiliam a gestão dos serviços ofertados pela área de tecnologia. Na versão 3, a ITIL adota o modelo de ciclo de vida para distribuir os processos de gerenciamento dos serviços. Dentre os estágios do ciclo de vida, existe um voltado para a gestão dos serviços que se encontram em produção (implantados), visando garantir a continuidade da utilidade e garantia.

Assinale a alternativa que descreve CORRETAMENTE o nome deste estágio.

- a) Desenho de Serviço.
- b) Transição de Serviço.
- c) Operação de Serviço.
- d) Melhoria de Serviço Continuada.

Questão 45

Considere o diagrama relacional abaixo, no qual ilustra o projeto de um banco de dados para uma loja virtual:

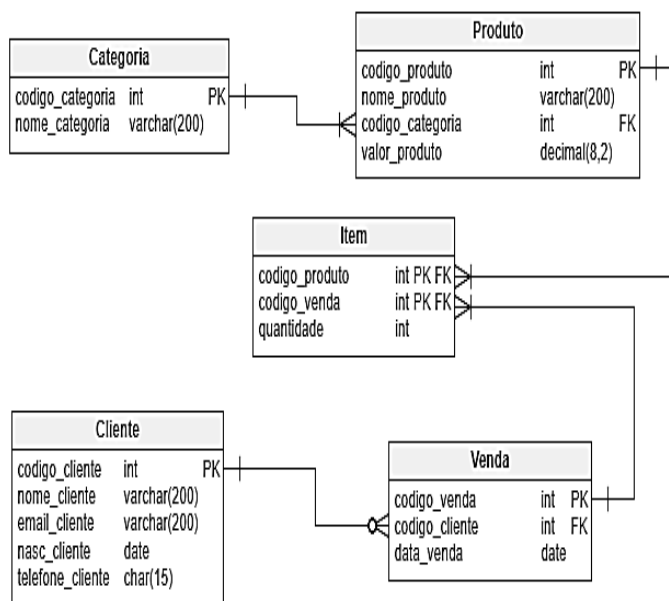

Diante do cenário apresentado, assinale a alternativa CORRETA.

- a) Um produto está relacionado a uma ou várias categorias.
- b) Um produto está relacionado a um ou vários itens.
- c) Um cliente está relacionado apenas a uma única venda.
- d) Um item está relacionado a uma ou várias vendas.

Questão 46

Um Banco de Dados consiste em um conjunto de dados interrelacionados, agrupados internamente de acordo com o seu significado no mundo real. Acerca dos componentes que formam um BD, avalie as sentenças a seguir:

- I- Em um BD, os dados são valores que descrevem objetos e fatos do negócio e/ou problema trabalhado.
- II- Os índices de um BD são estruturas de dados que agilizam a consulta aos dados armazenados, realizadas pelos usuários e/ou sistemas.
- III- O catálogo de um BD armazena as informações sobre o esquema do banco de dados e seus objetos, além de informações estatísticas para a otimização de consultas aos dados.

Estão CORRETAS as sentenças:

- a) I e II.
- b) I e III.
- c) II e III.
- d) I, II e III.

Questão 47

São estratégias para mapear herança em um banco de dados relacional, EXCETO:

- a) Tabela por hierarquia.
- b) Tabela por chave primária.
- c) Tabela por classe.
- d) Tabela por classe concreta.

Questão 48

Leia o enunciado a seguir, observando a lacuna nele existente:

_____ é um painel visual que apresenta, de maneira centralizada, um conjunto informações: indicadores e suas métricas. Essas informações podem ser tanto indicadores da área de TI como de gestão empresarial.

O enunciado refere-se a:

- a) Dashboard.
- b) Workflow.
- c) Data Mining.
- d) NUnit.

Questão 49

Imagine a seguinte situação hipotética:

Um restaurante está passando por uma expansão de seus negócios e o proprietário aproveitou a oportunidade para melhorar o sistema informatizado, que era limitado e não atendia a todos os requisitos do negócio, e o(a) contratou para esta atividade. No desenvolvimento, foi observado que todo o acesso aos dados contidos nos objetos é realizado por métodos, e que não é preciso conhecer os detalhes internos dessas operações para utilizar as suas saídas no aprimoramento do software. Que conceito de orientação a objetos está descrito na situação hipotética acima? Assinale a alternativa CORRETA.

- a) Herança.
- b) Polimorfismo.
- c) Relacionamento.
- d) Encapsulamento.

Questão 50

Assinale CORRETAMENTE a função do comando “touch” no *Linux*:

- a) O comando cria arquivos duplicados.
- b) O comando cria arquivos vazios.
- c) O comando deleta arquivos duplicados.
- d) O comando deleta arquivos vazios.

Nome: _____

**CONSÓRCIO INTERMUNICIPAL DE SAÚDE COSTA OESTE
DO PARANÁ – CISCOPAR – 001/2023****04 – ASSISTENTE ADMINISTRATIVO – PROVA 01****PROVA ESCRITA OBJETIVA
CADERNO DE QUESTÕES**

Leia atentamente as instruções abaixo e aguarde a autorização para abertura deste caderno de questões.

1. Confira o seu CADERNO DE QUESTÕES nos primeiros 30 minutos de prova. Caso haja algum erro de impressão, ausência de questão, dentre outros, a prova poderá ser substituída nesse intervalo de tempo.
2. Assine seu nome no espaço próprio do CARTÃO-RESPOSTA, utilizando caneta esferográfica de tinta azul ou preta. A não assinatura incide na DESCLASSIFICAÇÃO DO CANDIDATO.
3. Para cada uma das questões objetivas, são apresentadas 4 opções identificadas com as letras A, B, C, D. Você deve assinalar apenas uma opção em cada questão, caso contrário, ela será nula.
4. Não dobre, não amasse nem manche o CARTÃO-RESPOSTA. Ele NÃO poderá ser substituído.
5. O tempo disponível para esta prova é de **4 horas**.
6. Reserve os 30 minutos finais para marcar seu CARTÃO-RESPOSTA. Os rascunhos e as marcações assinaladas no CADERNO DE QUESTÕES não serão considerados na avaliação.
7. Quando terminar a prova, entregue-a ao fiscal SEM FALTAR NENHUMA PÁGINA OU PARTE DELA, juntamente com o CARTÃO-RESPOSTA. Em seguida, assine a LISTA DE PRESENÇA. Caso o CADERNO DE QUESTÕES E/OU o CARTÃO-RESPOSTA estejam rasgados ou incompletos, o candidato será eliminado.
8. Você somente poderá deixar o local de prova depois de decorrida uma hora do início da aplicação das provas.
9. Você também será excluído do certame caso:
 - a) Utilize, durante a realização da prova, máquinas e/ou relógios de calcular, bem como rádios, gravadores, fones de ouvido, telefones celulares ou fontes de consulta de qualquer espécie.
 - b) Ausente-se da sala em que realiza a prova levando consigo o CADERNO DE QUESTÕES e/ou CARTÃO-RESPOSTA, antes do prazo estabelecido.
 - c) Deixe de assinalar corretamente o campo no CARTÃO-RESPOSTA.
 - d) Seja um dos três últimos candidatos e deixe o local de prova sem acompanhar o fiscal à coordenação.

GABARITO

| | | | | | | | | | | | | | | | | | | | |
|----|----|----|----|----|----|----|----|----|----|----|----|----|----|----|----|----|----|----|----|
| 01 | 02 | 03 | 04 | 05 | 06 | 07 | 08 | 09 | 10 | 11 | 12 | 13 | 14 | 15 | 16 | 17 | 18 | 19 | 20 |
| 21 | 22 | 23 | 24 | 25 | 26 | 27 | 28 | 29 | 30 | 31 | 32 | 33 | 34 | 35 | 36 | 37 | 38 | 39 | 40 |
| 41 | 42 | 43 | 44 | 45 | 46 | 47 | 48 | 49 | 50 | | | | | | | | | | |

04 – ASSISTENTE ADMINISTRATIVO – PROVA 01**CONHECIMENTOS GERAIS****Texto 1****QUEM É ARSÈNE LUPIN, O LADRÃO
DE CASACA QUE INSPIROU ASSANE NA
SÉRIE DA NETFLIX**

Difícil terminar os episódios de *Lupin* e não ficar interessado em saber mais sobre Arsène Lupin. Na série, o ladrão de casaca é uma espécie de modelo para o protagonista vivido por Omar Sy, inspirando todos os seus planos, desde os pseudônimos que usa até os numerosos disfarces. A influência é tanta que o detetive Guedira (Soufiane Guerrab), como bom fã do personagem, reconhece o padrão nas atividades ilícitas de Assane Diop. Isso porque, embora Lupin não seja um nome tão familiar para o público brasileiro, ele é basicamente o Sherlock Holmes dos franceses – quer dizer, isso se o herói de Arthur Conan Doyle não investigasse crimes, mas sim os cometesse.

Ainda assim, essa comparação está longe de ser infundada. Holmes, de fato, foi uma das inspirações do autor Maurice Leblanc para criar Arsène Lupin no início do século XX, mas não foi a única. Especula-se que o personagem seja uma mistura de cinco figuras, entre pessoas reais e ficcionais. Uma delas foi Marius Jacob. Adepto de uma vertente do anarquismo, o ilegalismo, Jacob era um ladrão conhecido pelo seu senso de humor e pela generosidade com suas vítimas, traços bastante reconhecíveis em Lupin – inclusive os valores anarquistas. O nome do ladrão de casaca, por sua vez, parece ser inspirado em Arsène Lopin, um conselheiro municipal de Paris. Além dessas personalidades históricas, estudiosos ainda apontam elementos de personagens criados pelo inglês E. W. Hornung e pelo francês Octave Mirbeau, todos criminosos conhecidos pela elegância.

A partir dessa amálgama de referências, Leblanc atendeu o pedido do editor da revista *Je Sais Tout* e escreveu *A Detenção de Arsène Lupin* em 1905. No texto, o autor apresentou seu sofisticado protagonista que, apesar de sempre usar uma cartola e um monóculo, era irreconhecível. Afinal, esperto como poucos, ele era muito habilidoso e um verdadeiro mestre dos disfarces. Por isso, sempre escapava, por mais improvável que fosse a situação.

A história foi um sucesso tão notável que Leblanc continuou produzindo tramas centradas em Lupin por quase 40 anos. No total, foram 38 contos, 15 romances, quatro peças de teatro e três novelas, dentre as quais um embate contra o famoso detetive de Conan Doyle, nela parodiado como Herlock Sholmes.

Tratando-se de um personagem tão popular na primeira metade do século XX, era inevitável que Arsène Lupin fosse estrelar outras obras além das literárias. Mas se engana quem pensa que ele ficou restrito à Europa. O ladrão de casaca apareceu sim em produções dos cinemas francêss, alemão e inglês, mas também marcou presença em Hollywood e na TV argentina.

Nos anos 1930, percebendo a relevância do personagem, a MGM decidiu lançar sua própria adaptação cinematográfica da obra de Leblanc. Estrelado por John e Lionel Barrymore, o filme acompanhava a história de um detetive encarregado de capturar o misterioso Arsène Lupin, que dava título à obra. No entanto, a produção chamou mais atenção por uma polêmica envolvendo uma cena sensual com a atriz Karen Morley do que pela história. Décadas depois, foi a vez do ator argentino Narciso Ibáñez Menta tentar a sorte com o personagem, mas a produção também acabou dividindo as críticas.

Ainda que não faltem exemplos no cinema e em séries live-action, talvez as obras mais bem-sucedidas de Arsène Lupin – fora os livros e, agora, a produção da *Netflix* – sejam o mangá *Lupin III* e o anime que mais tarde ele originou. Mais uma releitura do que propriamente uma adaptação – como é também *Lupin* –, ambas as obras acompanham o neto do ladrão de casaca que, seguindo os passos do avô, lidera um grupo de criminosos.

Além delas, não se pode esquecer que Lupin também foi personagem de jogos, a exemplo de *Sherlock Holmes: Némesis*, que brincava com a rivalidade entre detetive e ladrão, e *Persona 5*, em que era um dos protagonistas.

Fato é que quer você o conheça pelos livros ou pelas numerosas adaptações, Arsène Lupin é um personagem memorável, cujas façanhas sempre deixam seu público com vontade de mais. Por isso, enquanto a *Netflix* não anuncia a data de estreia da terceira temporada de *Lupin*, que já foi confirmada por Omar Sy, não faltam opções para seus

espectadores matarem as saudades.

Adaptado de:

<https://www.omelete.com.br/quadrinhos/arsene-lupin-quem-e-adaptacoes>. Acesso em: 22/09/2023.

Questão 01

Considerando os objetivos comunicativos acima, pode-se AFIRMAR que o Texto 1 é predominantemente do tipo:

- a) Dissertativo-argumentativo.
- b) Descritivo-expositivo.
- c) Narrativo-dialogal.
- d) Injuntivo-prescritivo.

Questão 02

Assinale a alternativa cuja asserção está de acordo com as informações presentes no Texto 1.

- a) Maurice Leblanc é autor da série televisiva *Lupin*.
- b) Herlock Sholmes é um personagem criado por Artur Conan Doyle.
- c) Arsène Lopin é um personagem criado por Maurice Leblanc.
- d) Sherlock Holmes não é um personagem da obra literária chamada *Lupin*.

Questão 03

Assinale a alternativa cujo par de expressões são correferenciais, isto é, apontam para o mesmo objeto de discurso no Texto 1.

- a) Arsène Lopin – O ladrão de casaca.
- b) O protagonista vivido por Omar Sy – Assane Diop.
- c) Persona 5 – Lupin.
- d) Mário Jacob – anarquismo.

Questão 04

Mas se engana quem pensa que ele ficou restrito à Europa.

Assinale a alternativa CORRETA sobre a estrutura morfossintática do período reportado acima.

- a) “À Europa” é complemento nominal.
- b) “Quem” é pronome interrogativo.
- c) “Pensa” é o núcleo do predicado nominal.
- d) “Ficou” é um verbo transitivo.

Questão 05

Nos anos 1930, percebendo a relevância do personagem, a MGM decidiu lançar sua própria

adaptação cinematográfica da obra de Leblanc.

Assinale a alternativa CORRETA sobre a oração sublinhada no período acima.

- a) Exerce a função sintática de um complemento nominal.
- b) Exerce a função sintática de um objeto direto.
- c) Exerce a função sintática de um objeto indireto.
- d) Não exerce função sintática.

Questão 06

Assinale a alternativa em que TODOS os verbos são transitivos.

- a) No Texto 1, o autor apresentou seu sofisticado protagonista que, apesar de sempre usar uma cartola e um monóculo, era irreconhecível.
- b) O ladrão de casaca apareceu sim em produções dos cinemas francês, alemão e inglês, mas também marcou presença em Hollywood e na TV argentina.
- c) Tratando-se de um personagem tão popular na primeira metade do século XX, era inevitável que Arsène Lupin fosse estrelar outras obras além das literárias.
- d) Leblanc atendeu o pedido do editor da revista *Je Sais Tout* e escreveu *A Detenção de Arsène Lupin* em 1905.

Questão 07

Dos conteúdos explícitos no Texto 1, é possível inferir CORRETAMENTE que:

- a) Sherlock Holmes é um inimigo de Arsène Lupin.
- b) Artur Conan Doyle investigava crimes.
- c) Arsène Lupin cometia crimes.
- d) Assane é um apelido de Arsène.

Questão 08

Ambas as obras acompanham o neto do ladrão de casaca.

No Texto 1, o enunciado acima refere-se:

- a) A uma série televisiva e à obra de Maurice Leblanc.
- b) A uma série televisiva e a um mangá.
- c) A um anime e a uma série televisiva.
- d) A um mangá e a um anime.

Questão 09

Tendo em vista os sentidos negociados no Texto 1, é

CORRETO dizer que a palavra “releitura” é empregada para:

- a) Expressar o ato de interpretar novamente alguma coisa, acrescentando algo novo e original.
- b) Expressar algo totalmente diferente da obra original, sem ligação alguma com ela.
- c) Expressar o ato de ler diversas obras de um mesmo autor.
- d) Expressar o ato de ler novamente a mesma obra.

Questão 10

Fato é que quer você o conheça pelos livros ou pelas numerosas adaptações, Arsène Lupin é um personagem memorável, cujas façanhas sempre deixam seu público com vontade de mais.

A oração sublinhada no trecho acima se classifica como:

- a) Oração coordenada adversativa.
- b) Oração coordenada alternativa.
- c) Oração subordinada adverbial consecutiva.
- d) Oração subordinada adverbial proporcional.

Questão 11

Conforme Carta Magna, são poderes da União.

- a) O Legislativo, o Executivo, o Judiciário e a União, dependentes entre si.
- b) O Legislativo, o Executivo, o Judiciário e com Congresso Nacional, independentes e harmônicos entre si.
- c) O Legislativo, o Executivo, o Judiciário e a União, iguais entre si.
- d) O Legislativo, o Executivo e o Judiciário independentes e harmônicos entre si.

Questão 12

Analise as sentenças a seguir, de acordo com as normas constitucionais vigentes.

- I- Homens e mulheres são iguais em direitos e obrigações.
- II- É assegurado o direito de resposta, proporcional ao agravo, além da indenização apenas por dano material e moral.
- III- É inviolável o sigilo da correspondência e das comunicações telegráficas, de dados e das comunicações telefônicas, salvo, no último caso, por ordem judicial ou administrativa.

Assinale a alternativa CORRETA.

- a) Apenas os itens II e III estão corretos.
- b) Apenas os itens II e III estão incorretos.
- c) Apenas os itens I e II estão corretos.
- d) Todos os itens estão corretos.

Questão 13

Quem pratica o crime de racismo sujeita-se à pena de reclusão, nos termos da lei. Nesse contexto, assinale a alternativa CORRETA, conforme norma constitucional.

- a) Constitui crime inafiançável e imprescritível.
- b) Constitui apenas crime inafiançável.
- c) Constitui crime inafiançável e prescritível.
- d) Constitui crime afiançável e imprescritível.

Questão 14

No tocante aos direitos políticos, assinale a alternativa INCORRETA.

- a) O alistamento eleitoral e o voto são obrigatórios para os maiores de dezoito anos.
- b) Não podem alistar-se durante o período do serviço militar obrigatório os conscritos.
- c) Podem alistar-se como eleitores os estrangeiros.
- d) São condições de elegibilidade, na forma da lei, a idade mínima de trinta anos para Governador.

Questão 15

Atendidas determinadas condições constitucionais, o militar alistável é elegível. Neste contexto, assinale a alternativa que contém CORRETAMENTE uma dessas condições.

- a) Se contar mais de dez anos de serviço, será agregado pela autoridade superior e, se eleito, passará, após autorização, no ato da diplomação, para a inatividade.
- b) Se contar mais de quinze anos de serviço, será agregado pela autoridade superior e, se eleito, passará automaticamente, no ato da posse, para a inatividade.
- c) Se contar menos de dez anos de serviço, passará para inatividade.
- d) Se contar menos de dez anos de serviço, deverá afastar-se da atividade.

Questão 16

Essencialmente sobre os direitos políticos, assinale a alternativa CORRETA, conforme Constituição Federal de 1988.

- a) O mandato eletivo poderá ser impugnado ante a Justiça Eleitoral no prazo de dez dias contados da diplomação, instruída a ação com provas de abuso do poder econômico, corrupção ou fraude.
- b) É legal a cassação de direitos políticos, cuja perda ou suspensão só se dará nos casos de cancelamento da naturalização por sentença transitada em julgado.
- c) É vedada a cassação de direitos políticos, cuja perda ou suspensão só se dará nos casos de incapacidade civil relativa e na condenação criminal.
- d) A lei que alterar o processo eleitoral entrará em vigor na data de sua publicação, não se aplicando à eleição que ocorra até um ano da data de sua vigência.

Questão 17

Analise o enunciado a seguir, observando a lacuna nele existente.

Serão realizadas concomitantemente às eleições municipais as consultas populares sobre questões locais aprovadas pelas Câmaras Municipais e após encaminhadas à Justiça Eleitoral _____ antes da data das eleições, observados os limites operacionais relativos ao número de quesitos.

Assinale a alternativa que completa CORRETAMENTE a lacuna, de acordo com a norma constitucional vigente.

- a) Até 60 (sessenta) dias.
- b) Até 90 (noventa) dias.
- c) Até 30 (trinta) dias.
- d) Até 120 (cento e vinte) dias.

Questão 18

A fiscalização do Município será exercida pelo Poder Legislativo Municipal, mediante controle externo, e pelos sistemas de controle interno do Poder Executivo Municipal, na forma da lei. Neste contexto, assinale a alternativa CORRETA.

- a) O parecer prévio, emitido pelo órgão competente sobre as contas que o Prefeito deve semestralmente prestar, só deixará de prevalecer por decisão de três quintos dos membros da Câmara Municipal.
- b) O parecer prévio, emitido pelo órgão competente sobre as contas que o Prefeito deve bimestralmente prestar, só deixará de prevalecer por decisão de

maioria absoluta dos membros da Câmara Municipal.

- c) O controle externo da Câmara Municipal será exercido apenas com o auxílio dos Tribunais de Contas dos Estados ou do Município.
- d) As contas dos Municípios ficarão, durante sessenta dias, anualmente, à disposição de qualquer contribuinte, para exame e apreciação, o qual poderá questionar-lhes a legitimidade, nos termos da lei.

Questão 19

Ao servidor público da administração direta, autárquica e fundacional, no exercício de mandato eletivo, aplicam-se as seguintes disposições, EXCETO.

- a) Na hipótese de ser segurado de regime próprio de previdência social, não poderá permanecer filiado a esse regime, no ente federativo de origem.
- b) Tratando-se de mandato eletivo federal, estadual ou distrital, ficará afastado de seu cargo, emprego ou função.
- c) Em qualquer caso que exija o afastamento para o exercício de mandato eletivo, seu tempo de serviço será contado para todos os efeitos legais, exceto para promoção por merecimento.
- d) Investido no mandato de Prefeito, será afastado do cargo, emprego ou função, sendo-lhe facultado optar pela sua remuneração.

Questão 20

Conforme a Lei n.º 14.133/21, contratante é:

- a) Pessoa jurídica integrante da Administração Pública responsável pela contratação.
- b) Agente público dotado de poder de decisão.
- c) Indivíduo que, em virtude de eleição, nomeação, designação, contratação ou qualquer outra forma de investidura ou vínculo, exerce mandato, cargo, emprego ou função em pessoa jurídica integrante da Administração Pública.
- d) Pessoa física ou jurídica, ou consórcio de pessoas jurídicas, signatária de contrato com a Administração.

Questão 21

Analise a seguinte situação hipotética:

Adriana está operando uma planilha e deseja que, abaixo da célula que contém o dia 08/ago, apareçam os demais dias de agosto, a partir do dia 09.

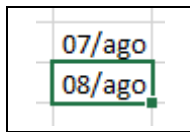

Sabendo dessa informação, qual das ações abaixo mostrará para Adriana todos os dias do mês de agosto? Assinale a alternativa CORRETA.

- a) Digitar, na célula abaixo daquela que tem o dia 08/ago, a fórmula =dias(agosto; 9; 31).
- b) Digitar, na célula abaixo daquela que tem o dia 08/ago, a fórmula =complete(:,31).
- c) Clicar no canto inferior direito duas vezes e preencher o formulário com as informações 9 e 31.
- d) Clicar no canto inferior direito e arrastar para baixo, até aparecer o dia 31/ago.

Questão 22

Analise a seguinte situação hipotética:

Luana trabalha na Secretaria de Educação do município e está enfrentando um problema na sua máquina. Após ligar para o suporte, o técnico de TI lhe informou que precisará acessar remotamente o computador de Luana para conseguir resolver o problema.

Assinale a alternativa que contém duas opções de aplicativos de acesso remoto que Luana poderia utilizar neste caso específico.

- a) Zoom ou Google Meet.
- b) Discord ou Teamspeak.
- c) Anydesk ou TeamViewer.
- d) Mozilla Firefox ou Opera.

Questão 23

Analise a seguinte situação hipotética:

Isabela acabou de tomar posse na Secretaria de Saúde do município e recebeu um *e-mail* de acesso corporativo. O supervisor de Isabela solicitou que ela enviasse um arquivo para outro colaborador da secretaria, via mensagem de *e-mail*.

Desta forma, Isabela deve:

- a) Utilizar seu *e-mail* pessoal para enviar a mensagem.
- b) Criar um novo *e-mail* para enviar a mensagem.

- c) Utilizar seu *e-mail* corporativo para enviar a mensagem.
- d) Solicitar acesso ao *e-mail* do seu supervisor para enviar a mensagem.

Questão 24

Um termo bastante utilizado na atualidade é “computação em nuvem”, que é a oferta de diversos tipos de serviços de computação por meio da Internet.

Nesse sentido, são exemplos de serviço de armazenamento em nuvem:

- a) *Google Drive* e *Onedrive*.
- b) *Google Chrome* e *Microsoft Edge*.
- c) *Microsoft Excel* e *Microsoft Word*.
- d) *Winrar* e *Winzip*.

Questão 25

No ambiente de trabalho, é muito comum o uso de correio eletrônico (*e-mail*), que é uma forma de enviar e receber mensagens através da rede. A respeito deste tópico, associe os conceitos a seguir às suas definições, tomando como base o correio eletrônico do *Google*, o Gmail.

- I- Caixa de entrada.
- II- Spam.
- III- Lixeira.

- () Local onde ficam *e-mails* deletados pelo usuário.
- () Local onde ficam os *e-mails* recebidos pelo usuário.
- () Local onde ficam *e-mails* filtrados pelo Gmail como “não desejados” ou fraudulentos.

Assinale a alternativa que apresenta a associação CORRETA, em sua ordem respectiva.

- a) II – I – III.
- b) II – III – I.
- c) III – II – I.
- d) III – I – II.

Questão 26

Um livro tem 150 páginas. Cada página tem 30 linhas e cada linha, 60 letras. Ao escrever o mesmo texto em 250 páginas, assinale a alternativa que apresenta quantas letras haverá em cada linha para que cada página tenha 30 linhas.

- a) 28 letras.
- b) 30 letras.
- c) 34 letras.
- d) 36 letras.

Questão 27

Uma herança foi repartida entre 5 pessoas, de modo que cada uma recebesse $\frac{1}{3}$ da quantia recebida pela anterior. Se a terceira pessoa recebeu R\$ 81,00, o total distribuído foi:

- a) R\$ 1.089,00.
- b) R\$ 918,00.
- c) R\$ 890,00.
- d) R\$ 810,00.

Questão 28

Numa partida de futebol foram marcados dois gols no primeiro tempo: o primeiro, aos 18min 25s e, o segundo, aos 23min 12s. Assinale a alternativa que indica o tempo decorrido entre os dois gols.

- a) 4min e 47seg.
- b) 5min e 57seg.
- c) 6min e 47seg.
- d) 7min e 57seg.

Questão 29

Num certo país, o governo resolveu substituir todos os impostos por um imposto único que seria, no caso dos salários, de 20% sobre eles. Para que um trabalhador receba, após o desconto, o mesmo salário que receberia antes, assinale a alternativa CORRETA sobre o que deverá ter de aumento sobre o salário:

- a) 15%.
- b) 20%.
- c) 25%.
- d) 40%.

Questão 30

Uma loja de materiais de construção vende cada saco de cimento por R\$ 25,00 e, para a compra de mais de 3 sacos, oferece um desconto de 20% nos sacos que excederem a 3. Assinale a alternativa que representa o desconto total em uma compra de 10 sacos.

- a) 11%.
- b) 12%.
- c) 13%.
- d) 14%.

CONHECIMENTOS ESPECÍFICOS**Questão 31**

Em um ambiente de trabalho, a habilidade de comunicação desempenha um papel fundamental nas relações humanas. Assinale a alternativa que trata sobre a comunicação interpessoal de forma CORRETA:

- a) Comunicar de maneira assertiva envolve sempre ser direto e expressar opiniões pessoais de forma enfática.
- b) A comunicação não verbal, como gestos e expressões faciais, não desempenha um papel importante na interpretação das mensagens.
- c) A escuta ativa é uma habilidade essencial na comunicação interpessoal, envolvendo prestar atenção ao que o outro diz e demonstrar interesse genuíno.
- d) A comunicação passiva é o estilo mais eficaz de comunicação, pois evita conflitos e confrontos.

Questão 32

Nas relações de trabalho, a empatia é uma qualidade valiosa. Assinale a alternativa que melhor descreve o que é empatia.

- a) A empatia é a capacidade de impor nossas opiniões e sentimentos aos outros para influenciá-los positivamente.
- b) A empatia é apenas útil em relações pessoais, não tendo relevância nas relações de trabalho.
- c) A empatia envolve compreender e compartilhar os sentimentos e perspectivas dos outros, demonstrando preocupação genuína.
- d) A empatia é uma habilidade que nasce com algumas pessoas e não pode ser desenvolvida.

Questão 33

Durante um atendimento ao público, um cliente apresenta uma reclamação sobre um serviço que recebeu. Assinale a alternativa que demonstra uma abordagem eficaz para lidar com a reclamação desse cliente.

- a) Ignorar a reclamação, pois pode ser apenas uma tentativa de obter vantagens.
- b) Explicar as políticas da empresa e por que a reclamação não pode ser atendida.

- c) Ouvir atentamente o cliente, pedir detalhes sobre a reclamação e buscar uma solução adequada.
- d) Sugerir que o cliente entre em contato com a concorrência se não estiver satisfeito.

Questão 34

No atendimento ao público, a comunicação eficaz desempenha um papel fundamental. Assinale a alternativa que melhor descreve a comunicação eficaz ao lidar com um cliente.

- a) Adaptar a comunicação ao nível de compreensão do cliente, explicando de forma clara e acessível.
- b) Falar rapidamente para economizar tempo durante a interação.
- c) Utilizar jargões técnicos e linguagem complexa para demonstrar conhecimento.
- d) Interromper o cliente quando ele está explicando seu problema para agilizar o atendimento.

Questão 35

No Microsoft Excel, qual das seguintes funções é usada para contar o número de células em um intervalo que atende a determinados critérios? Assinale a alternativa CORRETA.

- a) SOMA
- b) MÉDIA
- c) CONT.VALORES
- d) CONT.SE

Questão 36

Assinale a alternativa que descreve a finalidade da opção “Quebra de página” no *Microsoft Word*.

- a) Adicionar uma página em branco ao documento.
- b) Dividir o texto em várias colunas.
- c) Inserir uma página de rosto automaticamente.
- d) Forçar o início de uma nova página a partir do ponto selecionado.

Questão 37

A motivação no trabalho é um fator crucial para o desempenho e a satisfação dos colaboradores. Assinale CORRETAMENTE qual das seguintes teorias da motivação enfatiza a importância das necessidades básicas, como fisiológicas e de segurança, como pré-requisitos para a motivação.

- a) Teoria da Expectativa.
- b) Teoria das Necessidades de Maslow.

- c) Teoria X e Teoria Y de McGregor.
- d) Teoria da Equidade.

Questão 38

Na comunicação interpessoal, o *feedback* desempenha um papel importante. Assinale a alternativa que melhor descreve a função do *feedback*.

- a) Transmitir informações de forma unilateral.
- b) Inibir a comunicação aberta.
- c) Reforçar preconceitos e estereótipos.
- d) Fornecer informações sobre o desempenho e a compreensão.

Questão 39

Um dos principais obstáculos à comunicação interpessoal eficaz é o ruído de comunicação. Assinale a alternativa que exemplifica um ruído de comunicação de forma CORRETA.

- a) Troca de mensagens claras e diretas entre as partes.
- b) Uso de linguagem não verbal consistente com a mensagem verbal.
- c) Interrupções frequentes durante a conversa.
- d) Compartilhamento de informações relevantes e pertinentes.

Questão 40

A etiqueta no trabalho também se estende ao uso adequado das tecnologias de comunicação. Assinale a alternativa que descreve CORRETAMENTE uma forma apropriada do uso de e-mail no ambiente de trabalho.

- a) Responder imediatamente a todos os e-mails recebidos.
- b) Usar gírias e abreviações informais nos e-mails.
- c) Manter os e-mails curtos e objetivos.
- d) Enviar e-mails de caráter pessoal para colegas de trabalho.

Questão 41

Sobre a descrição arquivística, analise os itens abaixo:

- I- Constitui a parte culminante do trabalho arquivístico por concretizar os objetivos da Arquivologia: organizar e dar acesso aos conteúdos de documentos.

- II- O trabalho de um arquivo só se completa com a elaboração de instrumentos de pesquisa, que consistem na descrição e localização dos documentos no acervo, e se destinam a orientar os usuários nas diversas modalidades de abordagem de um acervo documental.
- III- A respeito dos objetivos e princípios da descrição, há unanimidade; o que também ocorre quanto aos instrumentos de pesquisa e sua elaboração.
- IV- A necessidade da existência da fase de descrição arquivística, advinda da arquivologia tradicional, baseia-se na impossibilidade de um usuário ter acesso físico aos documentos de um arquivo, na procura de um documento específico de seu interesse.
- V- Para o auxílio ao usuário, não há necessidade de serem criadas representações ou descrições de entidades arquivísticas, onde são gravadas informações sobre atributos e relações registradas nos documentos.

Analisados os itens, estão INCORRETOS:

- a) I, III e IV.
- b) III e V.
- c) II, IV e V.
- d) I, II e IV.

Questão 42

Considere a planilha abaixo em uma versão recente do *Excel* em Português, na qual lista alguns alunos de uma disciplina em uma escola:

| | A | B | C | D |
|---|--------------------------|---------------|---------------|---------------|
| | Nome do Estudante | Nota 1 | Nota 2 | Nota 3 |
| 1 | Ana | 7,5 | 10 | 9,5 |
| 2 | Beatriz | 9 | 8 | 9,5 |
| 3 | Carlos | 8 | 9 | 10 |
| 4 | Daniel | 5 | 3,5 | 8,5 |

Um funcionário da escola precisa exibir na célula E2 a média aritmética das notas da estudante “Ana”. Assinale a alternativa que apresenta uma fórmula válida para obter o resultado desejado pelo funcionário no Excel.

- a) =MED(B2;D2)
- b) =MÉDIA(B2:D2)
- c) =MÉDIA(B2;D2)
- d) =MÉDIA.ARITMÉTICA(B2:D2)

Questão 43

Considere a planilha da questão anterior e responda o que se pede:

Um funcionário da escola precisa exibir na célula E2 o texto “APROVADO”, caso a média aritmética das notas da estudante “Ana” for maior ou igual a 7,0. Caso contrário, deve-se exibir o texto “REPROVADO”. Assinale a alternativa que apresenta uma fórmula válida para obter o resultado desejado pelo funcionário no *Excel*.

- a) =SE(MÉDIA(B2:D2) > 7; “APROVADO”; “REPROVADO”)
- b) =SE(MÉDIA(B2;D2) > 7; “APROVADO”; “REPROVADO”)
- c) =SE(MÉDIA(B2;D2) >= 7; “APROVADO”; “REPROVADO”)
- d) =SE(MÉDIA(B2:D2) < 7; “REPROVADO”; “APROVADO”)

Questão 44

Considere novamente a planilha da questão 42.

Um funcionário da escola precisa exibir na célula B6 o menor valor para “Nota 1” obtida pelos alunos. Assinale a alternativa que apresenta uma fórmula válida para obter o resultado desejado pelo funcionário no *Excel*.

- a) =MENOR(B2;B5;1)
- b) =MENOR(B2:B5;1)
- c) =MÍNIMO(B2;B5)
- d) =MÍNIMO(B2:B5;1)

Questão 45

As relações interpessoais se desenvolvem através de um processo de interação entre ambas as partes. Sobre as relações interpessoais é CORRETO afirmar:

- a) Deve-se sempre incentivar a boa qualidade das relações interpessoais.
- b) A qualidade das relações interpessoais não interfere na qualidade do trabalho desenvolvido.
- c) Deve-se buscar somente o aprimoramento técnico, não levando em consideração as relações interpessoais.
- d) Postura, sorriso e olhar não fazem parte do processo de interação entre as pessoas.

Questão 46

A comunicação possui componentes básicos e é um elemento base para uma boa abordagem das relações

interpessoais. Sobre os componentes básicos do processo de comunicação é CORRETO afirmar:

- a) O emissor corresponde a aquele que emite a informação na comunicação.
- b) O receptor corresponde a aquele que emite a informação na comunicação.
- c) A mensagem refere-se a aquele que recebe a informação durante o processo de comunicação.
- d) A forma de transmissão da mensagem não interfere no processo de comunicação.

Questão 47

Analise o enunciado e responda CORRETAMENTE:

Ana Maria e Alencar trabalham juntos no departamento de emissão de documentos em uma repartição pública. No momento, eles entraram em conflito por causa dos horários de trabalho de cada um. Sem uma solução, recorreram ao Mário, que é chefe imediato, que por sua vez consultou o regulamento da instituição para tomar a decisão.

Para lidar com o conflito, nesse caso hipotético, Mário utilizou o critério do:

- a) Poder.
- b) Direito.
- c) Interesse.
- d) Bom senso.

Questão 48

Acerca dos princípios que regem as correspondências oficiais, assinale a alternativa CORRETA:

- a) A impessoalidade decorre sobretudo da formatação padronizada dos textos, em conformidade com parâmetros oficiais.
- b) A concisão requer que o texto tenha extensão reduzida, o que exige economia de pensamento.
- c) Na correspondência oficial, a objetividade é aplicada, por exemplo, ao indicar claramente o assunto já no primeiro parágrafo.
- d) O emprego de pronomes de tratamento é vedado em documentos oficiais.

Questão 49

Na organização dos arquivos, são utilizados os chamados “métodos de arquivamento”. A respeito desse assunto, assinale CORRETAMENTE:

- a) O método de arquivamento histórico é aquele que organiza os documentos por local ou procedência.
- b) No método de arquivamento alfabético, devem ser adotadas as chamadas “regras de alfabetação”, de acordo com a bibliografia arquivística.
- c) O método de arquivamento numérico nunca deve ser subdividido em outro arquivamento.
- d) O método de arquivamento ideográfico (por assunto) é de fácil aplicação, pois não exige a interpretação dos documentos e nem o conhecimento das atividades da instituição.

Questão 50

Considerando as normas presentes no Manual de Redação da Presidência da República, assinale a alternativa em que se apresenta uma norma NÃO presente nesse Manual, para a redação de textos oficiais:

- a) Não se abreviam os pronomes de tratamento em textos oficiais endereçados ao Presidente da República, ao Presidente do Congresso Nacional e ao Presidente do Supremo Tribunal Federal.
- b) Os pronomes possessivos referentes aos pronomes de tratamento podem, em ocasiões muito específicas, ser os da segunda pessoa.
- c) O gênero do adjetivo referido a pronomes de tratamento deve concordar com o sexo da pessoa a que se refere.
- d) O vocativo é sempre seguido de vírgula nas comunicações oficiais.

Nome: _____

**CONSÓRCIO INTERMUNICIPAL DE SAÚDE COSTA OESTE
DO PARANÁ – CISCOPAR – 001/2023****04 – ASSISTENTE ADMINISTRATIVO – PROVA 02****PROVA ESCRITA OBJETIVA
CADERNO DE QUESTÕES**

Leia atentamente as instruções abaixo e aguarde a autorização para abertura deste caderno de questões.

1. Confira o seu CADERNO DE QUESTÕES nos primeiros 30 minutos de prova. Caso haja algum erro de impressão, ausência de questão, dentre outros, a prova poderá ser substituída nesse intervalo de tempo.
2. Assine seu nome no espaço próprio do CARTÃO-RESPOSTA, utilizando caneta esferográfica de tinta azul ou preta. A não assinatura incide na DESCLASSIFICAÇÃO DO CANDIDATO.
3. Para cada uma das questões objetivas, são apresentadas 4 opções identificadas com as letras A, B, C, D. Você deve assinalar apenas uma opção em cada questão, caso contrário, ela será nula.
4. Não dobre, não amasse nem manche o CARTÃO-RESPOSTA. Ele NÃO poderá ser substituído.
5. O tempo disponível para esta prova é de **4 horas**.
6. Reserve os 30 minutos finais para marcar seu CARTÃO-RESPOSTA. Os rascunhos e as marcações assinaladas no CADERNO DE QUESTÕES não serão considerados na avaliação.
7. Quando terminar a prova, entregue-a ao fiscal SEM FALTAR NENHUMA PÁGINA OU PARTE DELA, juntamente com o CARTÃO-RESPOSTA. Em seguida, assine a LISTA DE PRESENÇA. Caso o CADERNO DE QUESTÕES E/OU o CARTÃO-RESPOSTA estejam rasgados ou incompletos, o candidato será eliminado.
8. Você somente poderá deixar o local de prova depois de decorrida uma hora do início da aplicação das provas.
9. Você também será excluído do certame caso:
 - a) Utilize, durante a realização da prova, máquinas e/ou relógios de calcular, bem como rádios, gravadores, fones de ouvido, telefones celulares ou fontes de consulta de qualquer espécie.
 - b) Ausente-se da sala em que realiza a prova levando consigo o CADERNO DE QUESTÕES e/ou CARTÃO-RESPOSTA, antes do prazo estabelecido.
 - c) Deixe de assinalar corretamente o campo no CARTÃO-RESPOSTA.
 - d) Seja um dos três últimos candidatos e deixe o local de prova sem acompanhar o fiscal à coordenação.

GABARITO

| | | | | | | | | | | | | | | | | | | | |
|----|----|----|----|----|----|----|----|----|----|----|----|----|----|----|----|----|----|----|----|
| 01 | 02 | 03 | 04 | 05 | 06 | 07 | 08 | 09 | 10 | 11 | 12 | 13 | 14 | 15 | 16 | 17 | 18 | 19 | 20 |
| 21 | 22 | 23 | 24 | 25 | 26 | 27 | 28 | 29 | 30 | 31 | 32 | 33 | 34 | 35 | 36 | 37 | 38 | 39 | 40 |
| 41 | 42 | 43 | 44 | 45 | 46 | 47 | 48 | 49 | 50 | | | | | | | | | | |

04 – ASSISTENTE ADMINISTRATIVO – PROVA 02**CONHECIMENTOS GERAIS****Texto 1****QUEM É ARSÈNE LUPIN, O LADRÃO DE CASACA QUE INSPIROU ASSANE NA SÉRIE DA NETFLIX**

Difícil terminar os episódios de *Lupin* e não ficar interessado em saber mais sobre Arsène Lupin. Na série, o ladrão de casaca é uma espécie de modelo para o protagonista vivido por Omar Sy, inspirando todos os seus planos, desde os pseudônimos que usa até os numerosos disfarces. A influência é tanta que o detetive Guedira (Soufiane Guerrab), como bom fã do personagem, reconhece o padrão nas atividades ilícitas de Assane Diop. Isso porque, embora Lupin não seja um nome tão familiar para o público brasileiro, ele é basicamente o Sherlock Holmes dos franceses – quer dizer, isso se o herói de Arthur Conan Doyle não investigasse crimes, mas sim os cometesse.

Ainda assim, essa comparação está longe de ser infundada. Holmes, de fato, foi uma das inspirações do autor Maurice Leblanc para criar Arsène Lupin no início do século XX, mas não foi a única. Especulase que o personagem seja uma mistura de cinco figuras, entre pessoas reais e ficcionais. Uma delas foi Marius Jacob. Adepto de uma vertente do anarquismo, o ilegalismo, Jacob era um ladrão conhecido pelo seu senso de humor e pela generosidade com suas vítimas, traços bastante reconhecíveis em Lupin – inclusive os valores anarquistas. O nome do ladrão de casaca, por sua vez, parece ser inspirado em Arsène Lopin, um conselheiro municipal de Paris. Além dessas personalidades históricas, estudiosos ainda apontam elementos de personagens criados pelo inglês E. W. Hornung e pelo francês Octave Mirbeau, todos criminosos conhecidos pela elegância.

A partir dessa amálgama de referências, Leblanc atendeu o pedido do editor da revista *Je Sais Tout* e escreveu *A Detenção de Arsène Lupin* em 1905. No texto, o autor apresentou seu sofisticado protagonista que, apesar de sempre usar uma cartola e um monóculo, era irreconhecível. Afinal, esperto como poucos, ele era muito habilidoso e um verdadeiro mestre dos disfarces. Por isso, sempre escapava, por mais improvável que fosse a situação.

A história foi um sucesso tão notável que Leblanc continuou produzindo tramas centradas em Lupin por quase 40 anos. No total, foram 38 contos, 15 romances, quatro peças de teatro e três novelas, dentre as quais um embate contra o famoso detetive de Conan Doyle, nela parodiado como Herlock Sholmes.

Tratando-se de um personagem tão popular na primeira metade do século XX, era inevitável que Arsène Lupin fosse estrelar outras obras além das literárias. Mas se engana quem pensa que ele ficou restrito à Europa. O ladrão de casaca apareceu sim em produções dos cinemas francêss, alemão e inglês, mas também marcou presença em Hollywood e na TV argentina.

Nos anos 1930, percebendo a relevância do personagem, a MGM decidiu lançar sua própria adaptação cinematográfica da obra de Leblanc. Estrelado por John e Lionel Barrymore, o filme acompanhava a história de um detetive encarregado de capturar o misterioso Arsène Lupin, que dava título à obra. No entanto, a produção chamou mais atenção por uma polêmica envolvendo uma cena sensual com a atriz Karen Morley do que pela história. Décadas depois, foi a vez do ator argentino Narciso Ibáñez Menta tentar a sorte com o personagem, mas a produção também acabou dividindo as críticas.

Ainda que não faltem exemplos no cinema e em séries live-action, talvez as obras mais bem-sucedidas de Arsène Lupin – fora os livros e, agora, a produção da *Netflix* – sejam o mangá *Lupin III* e o anime que mais tarde ele originou. Mais uma releitura do que propriamente uma adaptação – como é também *Lupin* –, ambas as obras acompanham o neto do ladrão de casaca que, seguindo os passos do avô, lidera um grupo de criminosos.

Além delas, não se pode esquecer que Lupin também foi personagem de jogos, a exemplo de *Sherlock Holmes: Némesis*, que brincava com a rivalidade entre detetive e ladrão, e *Persona 5*, em que era um dos protagonistas.

Fato é que quer você o conheça pelos livros ou pelas numerosas adaptações, Arsène Lupin é um personagem memorável, cujas façanhas sempre deixam seu público com vontade de mais. Por isso, enquanto a *Netflix* não anuncia a data de estreia da terceira temporada de *Lupin*, que já foi confirmada por Omar Sy, não faltam opções para seus

espectadores matarem as saudades.

Adaptado de:

<https://www.omelete.com.br/quadrinhos/arsene-lupin-quem-e-adaptacoes>. Acesso em: 22/09/2023.

Questão 01

Considerando os objetivos comunicativos acima, pode-se AFIRMAR que o Texto 1 é predominantemente do tipo:

- a) Dissertativo-argumentativo.
- b) Descritivo-expositivo.
- c) Narrativo-dialogal.
- d) Injuntivo-prescritivo.

Questão 02

Assinale a alternativa cuja asserção está de acordo com as informações presentes no Texto 1.

- a) Maurice Leblanc é autor da série televisiva *Lupin*.
- b) Herlock Sholmes é um personagem criado por Artur Conan Doyle.
- c) Arsène Lopin é um personagem criado por Maurice Leblanc.
- d) Sherlock Holmes não é um personagem da obra literária chamada *Lupin*.

Questão 03

Assinale a alternativa cujo par de expressões são correferenciais, isto é, apontam para o mesmo objeto de discurso no Texto 1.

- a) Arsène Lopin – O ladrão de casaca.
- b) O protagonista vivido por Omar Sy – Assane Diop.
- c) Persona 5 – Lupin.
- d) Mário Jacob – anarquismo.

Questão 04

Mas se engana quem pensa que ele ficou restrito à Europa.

Assinale a alternativa CORRETA sobre a estrutura morfossintática do período reportado acima.

- a) “À Europa” é complemento nominal.
- b) “Quem” é pronome interrogativo.
- c) “Pensa” é o núcleo do predicado nominal.
- d) “Ficou” é um verbo transitivo.

Questão 05

Nos anos 1930, percebendo a relevância do personagem, a MGM decidiu lançar sua própria

adaptação cinematográfica da obra de Leblanc.

Assinale a alternativa CORRETA sobre a oração sublinhada no período acima.

- a) Exerce a função sintática de um complemento nominal.
- b) Exerce a função sintática de um objeto direto.
- c) Exerce a função sintática de um objeto indireto.
- d) Não exerce função sintática.

Questão 06

Assinale a alternativa em que TODOS os verbos são transitivos.

- a) No Texto 1, o autor apresentou seu sofisticado protagonista que, apesar de sempre usar uma cartola e um monóculo, era irreconhecível.
- b) O ladrão de casaca apareceu sim em produções dos cinemas francês, alemão e inglês, mas também marcou presença em Hollywood e na TV argentina.
- c) Tratando-se de um personagem tão popular na primeira metade do século XX, era inevitável que Arsène Lupin fosse estrelar outras obras além das literárias.
- d) Leblanc atendeu o pedido do editor da revista *Je Sais Tout* e escreveu *A Detenção de Arsène Lupin* em 1905.

Questão 07

Dos conteúdos explícitos no Texto 1, é possível inferir CORRETAMENTE que:

- a) Sherlock Holmes é um inimigo de Arsène Lupin.
- b) Artur Conan Doyle investigava crimes.
- c) Arsène Lupin cometia crimes.
- d) Assane é um apelido de Arsène.

Questão 08

Ambas as obras acompanham o neto do ladrão de casaca.

No Texto 1, o enunciado acima refere-se:

- a) A uma série televisiva e à obra de Maurice Leblanc.
- b) A uma série televisiva e a um mangá.
- c) A um anime e a uma série televisiva.
- d) A um mangá e a um anime.

Questão 09

Tendo em vista os sentidos negociados no Texto 1, é

CORRETO dizer que a palavra “releitura” é empregada para:

- a) Expressar o ato de interpretar novamente alguma coisa, acrescentando algo novo e original.
- b) Expressar algo totalmente diferente da obra original, sem ligação alguma com ela.
- c) Expressar o ato de ler diversas obras de um mesmo autor.
- d) Expressar o ato de ler novamente a mesma obra.

Questão 10

Fato é que quer você o conheça pelos livros ou pelas numerosas adaptações, Arsène Lupin é um personagem memorável, cujas façanhas sempre deixam seu público com vontade de mais.

A oração sublinhada no trecho acima se classifica como:

- a) Oração coordenada adversativa.
- b) Oração coordenada alternativa.
- c) Oração subordinada adverbial consecutiva.
- d) Oração subordinada adverbial proporcional.

Questão 11

Conforme Carta Magna, são poderes da União.

- a) O Legislativo, o Executivo, o Judiciário e com Congresso Nacional, independentes e harmônicos entre si.
- b) O Legislativo, o Executivo, o Judiciário e a União, iguais entre si.
- c) O Legislativo, o Executivo e o Judiciário independentes e harmônicos entre si.
- d) O Legislativo, o Executivo, o Judiciário e a União, dependentes entre si.

Questão 12

Analise as sentenças a seguir, de acordo com as normas constitucionais vigentes.

- I- Homens e mulheres são iguais em direitos e obrigações.
- II- É assegurado o direito de resposta, proporcional ao agravo, além da indenização apenas por dano material e moral.
- III- É inviolável o sigilo da correspondência e das comunicações telegráficas, de dados e das comunicações telefônicas, salvo, no último caso, por ordem judicial ou administrativa.

Assinale a alternativa CORRETA.

- a) Apenas os itens II e III estão corretos.
- b) Apenas os itens II e III estão incorretos.
- c) Apenas os itens I e II estão corretos.
- d) Todos os itens estão corretos.

Questão 13

Quem pratica o crime de racismo sujeita-se à pena de reclusão, nos termos da lei. Nesse contexto, assinale a alternativa CORRETA, conforme norma constitucional.

- a) Constitui crime inafiançável e imprescritível.
- b) Constitui apenas crime inafiançável.
- c) Constitui crime inafiançável e prescritível.
- d) Constitui crime afiançável e imprescritível.

Questão 14

No tocante aos direitos políticos, assinale a alternativa INCORRETA.

- a) O alistamento eleitoral e o voto são obrigatórios para os maiores de dezoito anos.
- b) Não podem alistar-se durante o período do serviço militar obrigatório os conscritos.
- c) Podem alistar-se como eleitores os estrangeiros.
- d) São condições de elegibilidade, na forma da lei, a idade mínima de trinta anos para Governador.

Questão 15

Atendidas determinadas condições constitucionais, o militar alistável é elegível. Neste contexto, assinale a alternativa que contém CORRETAMENTE uma dessas condições.

- a) Se contar mais de dez anos de serviço, será agregado pela autoridade superior e, se eleito, passará, após autorização, no ato da diplomação, para a inatividade.
- b) Se contar mais de quinze anos de serviço, será agregado pela autoridade superior e, se eleito, passará automaticamente, no ato da posse, para a inatividade.
- c) Se contar menos de dez anos de serviço, passará para inatividade.
- d) Se contar menos de dez anos de serviço, deverá afastar-se da atividade.

Questão 16

Essencialmente sobre os direitos políticos, assinale a alternativa CORRETA, conforme Constituição Federal de 1988.

- a) O mandato eletivo poderá ser impugnado ante a Justiça Eleitoral no prazo de dez dias contados da diplomação, instruída a ação com provas de abuso do poder econômico, corrupção ou fraude.
- b) É legal a cassação de direitos políticos, cuja perda ou suspensão só se dará nos casos de cancelamento da naturalização por sentença transitada em julgado.
- c) É vedada a cassação de direitos políticos, cuja perda ou suspensão só se dará nos casos de incapacidade civil relativa e na condenação criminal.
- d) A lei que alterar o processo eleitoral entrará em vigor na data de sua publicação, não se aplicando à eleição que ocorra até um ano da data de sua vigência.

Questão 17

Análise o enunciado a seguir, observando a lacuna nele existente.

Serão realizadas concomitantemente às eleições municipais as consultas populares sobre questões locais aprovadas pelas Câmaras Municipais e após encaminhadas à Justiça Eleitoral _____ antes da data das eleições, observados os limites operacionais relativos ao número de quesitos.

Assinale a alternativa que completa CORRETAMENTE a lacuna, de acordo com a norma constitucional vigente.

- a) Até 60 (sessenta) dias.
- b) Até 90 (noventa) dias.
- c) Até 30 (trinta) dias.
- d) Até 120 (cento e vinte) dias.

Questão 18

A fiscalização do Município será exercida pelo Poder Legislativo Municipal, mediante controle externo, e pelos sistemas de controle interno do Poder Executivo Municipal, na forma da lei. Neste contexto, assinale a alternativa CORRETA.

- a) O parecer prévio, emitido pelo órgão competente sobre as contas que o Prefeito deve semestralmente prestar, só deixará de prevalecer por decisão de três quintos dos membros da Câmara Municipal.
- b) O parecer prévio, emitido pelo órgão competente sobre as contas que o Prefeito deve bimestralmente prestar, só deixará de prevalecer por decisão de

maioria absoluta dos membros da Câmara Municipal.

- c) O controle externo da Câmara Municipal será exercido apenas com o auxílio dos Tribunais de Contas dos Estados ou do Município.
- d) As contas dos Municípios ficarão, durante sessenta dias, anualmente, à disposição de qualquer contribuinte, para exame e apreciação, o qual poderá questionar-lhes a legitimidade, nos termos da lei.

Questão 19

Ao servidor público da administração direta, autárquica e fundacional, no exercício de mandato eletivo, aplicam-se as seguintes disposições, EXCETO.

- a) Tratando-se de mandato eletivo federal, estadual ou distrital, ficará afastado de seu cargo, emprego ou função.
- b) Em qualquer caso que exija o afastamento para o exercício de mandato eletivo, seu tempo de serviço será contado para todos os efeitos legais, exceto para promoção por merecimento.
- c) Investido no mandato de Prefeito, será afastado do cargo, emprego ou função, sendo-lhe facultado optar pela sua remuneração.
- d) Na hipótese de ser segurado de regime próprio de previdência social, não poderá permanecer filiado a esse regime, no ente federativo de origem.

Questão 20

Conforme a Lei n.º 14.133/21, contratante é:

- a) Pessoa jurídica integrante da Administração Pública responsável pela contratação.
- b) Agente público dotado de poder de decisão.
- c) Indivíduo que, em virtude de eleição, nomeação, designação, contratação ou qualquer outra forma de investidura ou vínculo, exerce mandato, cargo, emprego ou função em pessoa jurídica integrante da Administração Pública.
- d) Pessoa física ou jurídica, ou consórcio de pessoas jurídicas, signatária de contrato com a Administração.

Questão 21

Análise a seguinte situação hipotética:

Adriana está operando uma planilha e deseja que, abaixo da célula que contém o dia 08/ago, apareçam os demais dias de agosto, a partir do dia 09.

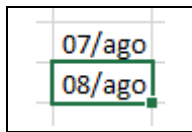

Sabendo dessa informação, qual das ações abaixo mostrará para Adriana todos os dias do mês de agosto? Assinale a alternativa CORRETA.

- a) Digitar, na célula abaixo daquela que tem o dia 08/ago, a fórmula =dias(agosto; 9; 31).
- b) Digitar, na célula abaixo daquela que tem o dia 08/ago, a fórmula =complete(:,31).
- c) Clicar no canto inferior direito duas vezes e preencher o formulário com as informações 9 e 31.
- d) Clicar no canto inferior direito e arrastar para baixo, até aparecer o dia 31/ago.

Questão 22

Analise a seguinte situação hipotética:

Luana trabalha na Secretaria de Educação do município e está enfrentando um problema na sua máquina. Após ligar para o suporte, o técnico de TI lhe informou que precisará acessar remotamente o computador de Luana para conseguir resolver o problema.

Assinale a alternativa que contém duas opções de aplicativos de acesso remoto que Luana poderia utilizar neste caso específico.

- a) Zoom ou Google Meet.
- b) Discord ou Teamspeak.
- c) Anydesk ou TeamViewer.
- d) Mozilla Firefox ou Opera.

Questão 23

Analise a seguinte situação hipotética:

Isabela acabou de tomar posse na Secretaria de Saúde do município e recebeu um *e-mail* de acesso corporativo. O supervisor de Isabela solicitou que ela enviasse um arquivo para outro colaborador da secretaria, via mensagem de *e-mail*.

Desta forma, Isabela deve:

- a) Utilizar seu *e-mail* pessoal para enviar a mensagem.
- b) Criar um novo *e-mail* para enviar a mensagem.

- c) Utilizar seu *e-mail* corporativo para enviar a mensagem.
- d) Solicitar acesso ao *e-mail* do seu supervisor para enviar a mensagem.

Questão 24

Um termo bastante utilizado na atualidade é “computação em nuvem”, que é a oferta de diversos tipos de serviços de computação por meio da Internet.

Nesse sentido, são exemplos de serviço de armazenamento em nuvem:

- a) *Google Drive* e *Onedrive*.
- b) *Google Chrome* e *Microsoft Edge*.
- c) *Microsoft Excel* e *Microsoft Word*.
- d) *Winrar* e *Winzip*.

Questão 25

No ambiente de trabalho, é muito comum o uso de correio eletrônico (*e-mail*), que é uma forma de enviar e receber mensagens através da rede. A respeito deste tópico, associe os conceitos a seguir às suas definições, tomando como base o correio eletrônico do *Google*, o Gmail.

- I- Caixa de entrada.
- II- Spam.
- III- Lixeira.

- () Local onde ficam *e-mails* deletados pelo usuário.
- () Local onde ficam os *e-mails* recebidos pelo usuário.
- () Local onde ficam *e-mails* filtrados pelo Gmail como “não desejados” ou fraudulentos.

Assinale a alternativa que apresenta a associação CORRETA, em sua ordem respectiva.

- a) II – I – III.
- b) II – III – I.
- c) III – II – I.
- d) III – I – II.

Questão 26

Um livro tem 150 páginas. Cada página tem 30 linhas e cada linha, 60 letras. Ao escrever o mesmo texto em 250 páginas, assinale a alternativa que apresenta quantas letras haverá em cada linha para que cada página tenha 30 linhas.

- a) 28 letras.
- b) 30 letras.
- c) 34 letras.
- d) 36 letras.

Questão 27

Uma herança foi repartida entre 5 pessoas, de modo que cada uma recebesse $\frac{1}{3}$ da quantia recebida pela anterior. Se a terceira pessoa recebeu R\$ 81,00, o total distribuído foi:

- a) R\$ 1.089,00.
- b) R\$ 918,00.
- c) R\$ 890,00.
- d) R\$ 810,00.

Questão 28

Numa partida de futebol foram marcados dois gols no primeiro tempo: o primeiro, aos 18min 25s e, o segundo, aos 23min 12s. Assinale a alternativa que indica o tempo decorrido entre os dois gols.

- a) 5min e 57seg.
- b) 6min e 47seg.
- c) 7min e 57seg.
- d) 4min e 47seg.

Questão 29

Num certo país, o governo resolveu substituir todos os impostos por um imposto único que seria, no caso dos salários, de 20% sobre eles. Para que um trabalhador receba, após o desconto, o mesmo salário que receberia antes, assinale a alternativa CORRETA sobre o que deverá ter de aumento sobre o salário:

- a) 15%.
- b) 20%.
- c) 25%.
- d) 40%.

Questão 30

Uma loja de materiais de construção vende cada saco de cimento por R\$ 25,00 e, para a compra de mais de 3 sacos, oferece um desconto de 20% nos sacos que excederem a 3. Assinale a alternativa que representa o desconto total em uma compra de 10 sacos.

- a) 11%.
- b) 12%.
- c) 13%.
- d) 14%.

CONHECIMENTOS ESPECÍFICOS**Questão 31**

Em um ambiente de trabalho, a habilidade de comunicação desempenha um papel fundamental nas relações humanas. Assinale a alternativa que trata sobre a comunicação interpessoal de forma CORRETA:

- a) Comunicar de maneira assertiva envolve sempre ser direto e expressar opiniões pessoais de forma enfática.
- b) A comunicação não verbal, como gestos e expressões faciais, não desempenha um papel importante na interpretação das mensagens.
- c) A escuta ativa é uma habilidade essencial na comunicação interpessoal, envolvendo prestar atenção ao que o outro diz e demonstrar interesse genuíno.
- d) A comunicação passiva é o estilo mais eficaz de comunicação, pois evita conflitos e confrontos.

Questão 32

Nas relações de trabalho, a empatia é uma qualidade valiosa. Assinale a alternativa que melhor descreve o que é empatia.

- a) A empatia é a capacidade de impor nossas opiniões e sentimentos aos outros para influenciá-los positivamente.
- b) A empatia é apenas útil em relações pessoais, não tendo relevância nas relações de trabalho.
- c) A empatia envolve compreender e compartilhar os sentimentos e perspectivas dos outros, demonstrando preocupação genuína.
- d) A empatia é uma habilidade que nasce com algumas pessoas e não pode ser desenvolvida.

Questão 33

Durante um atendimento ao público, um cliente apresenta uma reclamação sobre um serviço que recebeu. Assinale a alternativa que demonstra uma abordagem eficaz para lidar com a reclamação desse cliente.

- a) Ignorar a reclamação, pois pode ser apenas uma tentativa de obter vantagens.
- b) Explicar as políticas da empresa e por que a reclamação não pode ser atendida.

- c) Ouvir atentamente o cliente, pedir detalhes sobre a reclamação e buscar uma solução adequada.
- d) Sugerir que o cliente entre em contato com a concorrência se não estiver satisfeito.

Questão 34

No atendimento ao público, a comunicação eficaz desempenha um papel fundamental. Assinale a alternativa que melhor descreve a comunicação eficaz ao lidar com um cliente.

- a) Falar rapidamente para economizar tempo durante a interação.
- b) Utilizar jargões técnicos e linguagem complexa para demonstrar conhecimento.
- c) Interromper o cliente quando ele está explicando seu problema para agilizar o atendimento.
- d) Adaptar a comunicação ao nível de compreensão do cliente, explicando de forma clara e acessível.

Questão 35

No Microsoft Excel, qual das seguintes funções é usada para contar o número de células em um intervalo que atende a determinados critérios? Assinale a alternativa CORRETA.

- a) SOMA
- b) MÉDIA
- c) CONT.VALORES
- d) CONT.SE

Questão 36

Assinale a alternativa que descreve a finalidade da opção “Quebra de página” no *Microsoft Word*.

- a) Adicionar uma página em branco ao documento.
- b) Dividir o texto em várias colunas.
- c) Inserir uma página de rosto automaticamente.
- d) Forçar o início de uma nova página a partir do ponto selecionado.

Questão 37

A motivação no trabalho é um fator crucial para o desempenho e a satisfação dos colaboradores. Assinale CORRETAMENTE qual das seguintes teorias da motivação enfatiza a importância das necessidades básicas, como fisiológicas e de segurança, como pré-requisitos para a motivação.

- a) Teoria da Expectativa.
- b) Teoria das Necessidades de Maslow.

- c) Teoria X e Teoria Y de McGregor.
- d) Teoria da Equidade.

Questão 38

Na comunicação interpessoal, o *feedback* desempenha um papel importante. Assinale a alternativa que melhor descreve a função do *feedback*.

- a) Transmitir informações de forma unilateral.
- b) Inibir a comunicação aberta.
- c) Reforçar preconceitos e estereótipos.
- d) Fornecer informações sobre o desempenho e a compreensão.

Questão 39

Um dos principais obstáculos à comunicação interpessoal eficaz é o ruído de comunicação. Assinale a alternativa que exemplifica um ruído de comunicação de forma CORRETA.

- a) Troca de mensagens claras e diretas entre as partes.
- b) Uso de linguagem não verbal consistente com a mensagem verbal.
- c) Interrupções frequentes durante a conversa.
- d) Compartilhamento de informações relevantes e pertinentes.

Questão 40

A etiqueta no trabalho também se estende ao uso adequado das tecnologias de comunicação. Assinale a alternativa que descreve CORRETAMENTE uma forma apropriada do uso de e-mail no ambiente de trabalho.

- a) Responder imediatamente a todos os e-mails recebidos.
- b) Usar gírias e abreviações informais nos e-mails.
- c) Manter os e-mails curtos e objetivos.
- d) Enviar e-mails de caráter pessoal para colegas de trabalho.

Questão 41

Sobre a descrição arquivística, analise os itens abaixo:

- I- Constitui a parte culminante do trabalho arquivístico por concretizar os objetivos da Arquivologia: organizar e dar acesso aos conteúdos de documentos.

- II- O trabalho de um arquivo só se completa com a elaboração de instrumentos de pesquisa, que consistem na descrição e localização dos documentos no acervo, e se destinam a orientar os usuários nas diversas modalidades de abordagem de um acervo documental.
- III- A respeito dos objetivos e princípios da descrição, há unanimidade; o que também ocorre quanto aos instrumentos de pesquisa e sua elaboração.
- IV- A necessidade da existência da fase de descrição arquivística, advinda da arquivologia tradicional, baseia-se na impossibilidade de um usuário ter acesso físico aos documentos de um arquivo, na procura de um documento específico de seu interesse.
- V- Para o auxílio ao usuário, não há necessidade de serem criadas representações ou descrições de entidades arquivísticas, onde são gravadas informações sobre atributos e relações registradas nos documentos.

Analizados os itens, estão INCORRETOS:

- a) I, III e IV.
- b) III e V.
- c) II, IV e V.
- d) I, II e IV.

Questão 42

Considere a planilha abaixo em uma versão recente do *Excel* em Português, na qual lista alguns alunos de uma disciplina em uma escola:

| | A | B | C | D |
|---|--------------------------|---------------|---------------|---------------|
| | Nome do Estudante | Nota 1 | Nota 2 | Nota 3 |
| 1 | Ana | 7,5 | 10 | 9,5 |
| 2 | Beatriz | 9 | 8 | 9,5 |
| 3 | Carlos | 8 | 9 | 10 |
| 4 | Daniel | 5 | 3,5 | 8,5 |

Um funcionário da escola precisa exibir na célula E2 a média aritmética das notas da estudante “Ana”. Assinale a alternativa que apresenta uma fórmula válida para obter o resultado desejado pelo funcionário no Excel.

- a) =MED(B2;D2)
- b) =MÉDIA(B2:D2)
- c) =MÉDIA(B2;D2)
- d) =MÉDIA.ARITMÉTICA(B2:D2)

Questão 43

Considere a planilha da questão anterior e responda o que se pede:

Um funcionário da escola precisa exibir na célula E2 o texto “APROVADO”, caso a média aritmética das notas da estudante “Ana” for maior ou igual a 7,0. Caso contrário, deve-se exibir o texto “REPROVADO”. Assinale a alternativa que apresenta uma fórmula válida para obter o resultado desejado pelo funcionário no *Excel*.

- a) =SE(MÉDIA(B2:D2) > 7; “APROVADO”; “REPROVADO”)
- b) =SE(MÉDIA(B2;D2) > 7; “APROVADO”; “REPROVADO”)
- c) =SE(MÉDIA(B2;D2) >= 7; “APROVADO”; “REPROVADO”)
- d) =SE(MÉDIA(B2:D2) < 7; “REPROVADO”; “APROVADO”)

Questão 44

Considere novamente a planilha da questão 42.

Um funcionário da escola precisa exibir na célula B6 o menor valor para “Nota 1” obtida pelos alunos. Assinale a alternativa que apresenta uma fórmula válida para obter o resultado desejado pelo funcionário no *Excel*.

- a) =MENOR(B2;B5;1)
- b) =MENOR(B2:B5;1)
- c) =MÍNIMO(B2;B5)
- d) =MÍNIMO(B2:B5;1)

Questão 45

As relações interpessoais se desenvolvem através de um processo de interação entre ambas as partes. Sobre as relações interpessoais é CORRETO afirmar:

- a) A qualidade das relações interpessoais não interfere na qualidade do trabalho desenvolvido.
- b) Deve-se buscar somente o aprimoramento técnico, não levando em consideração as relações interpessoais.
- c) Postura, sorriso e olhar não fazem parte do processo de interação entre as pessoas.
- d) Deve-se sempre incentivar a boa qualidade das relações interpessoais.

Questão 46

A comunicação possui componentes básicos e é um elemento base para uma boa abordagem das relações

interpessoais. Sobre os componentes básicos do processo de comunicação é CORRETO afirmar:

- a) O emissor corresponde a aquele que emite a informação na comunicação.
- b) O receptor corresponde a aquele que emite a informação na comunicação.
- c) A mensagem refere-se a aquele que recebe a informação durante o processo de comunicação.
- d) A forma de transmissão da mensagem não interfere no processo de comunicação.

Questão 47

Analise o enunciado e responda CORRETAMENTE:

Ana Maria e Alencar trabalham juntos no departamento de emissão de documentos em uma repartição pública. No momento, eles entraram em conflito por causa dos horários de trabalho de cada um. Sem uma solução, recorreram ao Mário, que é chefe imediato, que por sua vez consultou o regulamento da instituição para tomar a decisão.

Para lidar com o conflito, nesse caso hipotético, Mário utilizou o critério do:

- a) Poder.
- b) Direito.
- c) Interesse.
- d) Bom senso.

Questão 48

Acerca dos princípios que regem as correspondências oficiais, assinale a alternativa CORRETA:

- a) A impessoalidade decorre sobretudo da formatação padronizada dos textos, em conformidade com parâmetros oficiais.
- b) A concisão requer que o texto tenha extensão reduzida, o que exige economia de pensamento.
- c) Na correspondência oficial, a objetividade é aplicada, por exemplo, ao indicar claramente o assunto já no primeiro parágrafo.
- d) O emprego de pronomes de tratamento é vedado em documentos oficiais.

Questão 49

Na organização dos arquivos, são utilizados os chamados “métodos de arquivamento”. A respeito desse assunto, assinale CORRETAMENTE:

- a) O método de arquivamento histórico é aquele que organiza os documentos por local ou procedência.
- b) No método de arquivamento alfabético, devem ser adotadas as chamadas “regras de alfabetação”, de acordo com a bibliografia arquivística.
- c) O método de arquivamento numérico nunca deve ser subdividido em outro arquivamento.
- d) O método de arquivamento ideográfico (por assunto) é de fácil aplicação, pois não exige a interpretação dos documentos e nem o conhecimento das atividades da instituição.

Questão 50

Considerando as normas presentes no Manual de Redação da Presidência da República, assinale a alternativa em que se apresenta uma norma NÃO presente nesse Manual, para a redação de textos oficiais:

- a) Não se abreviam os pronomes de tratamento em textos oficiais endereçados ao Presidente da República, ao Presidente do Congresso Nacional e ao Presidente do Supremo Tribunal Federal.
- b) Os pronomes possessivos referentes aos pronomes de tratamento podem, em ocasiões muito específicas, ser os da segunda pessoa.
- c) O gênero do adjetivo referido a pronomes de tratamento deve concordar com o sexo da pessoa a que se refere.
- d) O vocativo é sempre seguido de vírgula nas comunicações oficiais.

Nome: _____

**CONSÓRCIO INTERMUNICIPAL DE SAÚDE COSTA OESTE
DO PARANÁ – CISCOPAR – 001/2023****05 – ASSISTENTE SOCIAL – PROVA 01****PROVA ESCRITA OBJETIVA
CADERNO DE QUESTÕES**

Leia atentamente as instruções abaixo e aguarde a autorização para abertura deste caderno de questões.

1. Confira o seu CADERNO DE QUESTÕES nos primeiros 30 minutos de prova. Caso haja algum erro de impressão, ausência de questão, dentre outros, a prova poderá ser substituída nesse intervalo de tempo.
2. Assine seu nome no espaço próprio do CARTÃO-RESPOSTA, utilizando caneta esferográfica de tinta azul ou preta. A não assinatura incide na DESCLASSIFICAÇÃO DO CANDIDATO.
3. Para cada uma das questões objetivas, são apresentadas 4 opções identificadas com as letras A, B, C, D. Você deve assinalar apenas uma opção em cada questão, caso contrário, ela será nula.
4. Não dobre, não amasse nem manche o CARTÃO-RESPOSTA. Ele NÃO poderá ser substituído.
5. O tempo disponível para esta prova é de **4 horas**.
6. Reserve os 30 minutos finais para marcar seu CARTÃO-RESPOSTA. Os rascunhos e as marcações assinaladas no CADERNO DE QUESTÕES não serão considerados na avaliação.
7. Quando terminar a prova, entregue-a ao fiscal SEM FALTAR NENHUMA PÁGINA OU PARTE DELA, juntamente com o CARTÃO-RESPOSTA. Em seguida, assine a LISTA DE PRESENÇA. Caso o CADERNO DE QUESTÕES E/OU o CARTÃO-RESPOSTA estejam rasgados ou incompletos, o candidato será eliminado.
8. Você somente poderá deixar o local de prova depois de decorrida uma hora do início da aplicação das provas.
9. Você também será excluído do certame caso:
 - a) Utilize, durante a realização da prova, máquinas e/ou relógios de calcular, bem como rádios, gravadores, fones de ouvido, telefones celulares ou fontes de consulta de qualquer espécie.
 - b) Ausente-se da sala em que realiza a prova levando consigo o CADERNO DE QUESTÕES e/ou CARTÃO-RESPOSTA, antes do prazo estabelecido.
 - c) Deixe de assinalar corretamente o campo no CARTÃO-RESPOSTA.
 - d) Seja um dos três últimos candidatos e deixe o local de prova sem acompanhar o fiscal à coordenação.

GABARITO

| | | | | | | | | | | | | | | | | | | | |
|----|----|----|----|----|----|----|----|----|----|----|----|----|----|----|----|----|----|----|----|
| 01 | 02 | 03 | 04 | 05 | 06 | 07 | 08 | 09 | 10 | 11 | 12 | 13 | 14 | 15 | 16 | 17 | 18 | 19 | 20 |
| 21 | 22 | 23 | 24 | 25 | 26 | 27 | 28 | 29 | 30 | 31 | 32 | 33 | 34 | 35 | 36 | 37 | 38 | 39 | 40 |
| 41 | 42 | 43 | 44 | 45 | 46 | 47 | 48 | 49 | 50 | | | | | | | | | | |

05 – ASSISTENTE SOCIAL – PROVA 01**CONHECIMENTOS GERAIS****Texto 1****MULTILINGUISMO**

Os povos indígenas sempre conviveram com situações de multilinguismo. Isso quer dizer que o número de línguas usadas por um indivíduo pode ser bastante variado. Há aqueles que falam e entendem mais de uma língua ou que entendem muitas línguas, mas só falam uma ou algumas delas.

Assim, não é raro encontrar sociedades ou indivíduos indígenas em situação de bilinguismo, trilinguismo ou mesmo multilinguismo.

É possível nos depararmos, numa mesma aldeia, com indivíduos que só falam a língua indígena, com outros que só falam a língua portuguesa e outros ainda que são bilíngues ou multilíngues. A diferença linguística não é, geralmente, impedimento para que os povos indígenas se relacionem e casem entre si, troquem coisas, façam festas ou tenham aulas juntos. Um bom exemplo disso se encontra entre os índios da família linguística tukano, localizados em grande parte ao longo do rio Uaupés, um dos grandes formadores do rio Negro, numa extensão que vai da Colômbia ao Brasil.

Entre esses povos habitantes do rio Negro, os homens costumam falar de três a cinco línguas, ou mesmo mais, havendo políglotas que dominam de oito a dez idiomas. Além disso, as línguas representam, para eles, elementos para a constituição da identidade pessoal. Um homem, por exemplo, deve falar a mesma língua que seu pai, ou seja, partilhar com ele o mesmo grupo linguístico. No entanto, deve se casar com uma mulher que fale uma língua diferente, ou seja, que pertença a um outro grupo linguístico.

Os povos tukano são, assim, tipicamente multilíngues. Eles demonstram como o ser humano tem capacidade para aprender em diferentes idades e dominar com perfeição numerosas línguas, independente do grau de diferença entre elas, e mantê-las conscientemente bem distintas, apenas com uma boa motivação social para fazê-lo.

O multilinguismo dos índios do Uaupés não inclui somente línguas da família tukano. Envolve também, em muitos casos, idiomas das famílias aruak e maku, assim como a língua geral amazônica ou nheengatu, o português e o espanhol.

Às vezes, nesses contextos, uma das línguas torna-se o meio de comunicação mais usado (o que os especialistas chamam de língua-franca), passando a ser utilizada por todos, quando estão juntos, para superar as barreiras da compreensão. Por exemplo, a língua tukano, que pertence à família tukano, tem uma posição social privilegiada entre as demais línguas orientais dessa família, visto que se converteu em língua geral ou língua franca da área do Uaupés, servindo de veículo de comunicação entre falantes de línguas diferentes. Ela suplantou algumas outras línguas (completamente, no caso arapaço, ou quase completamente, no caso tariana).

Há casos em que é o português que funciona como língua franca. Em algumas regiões da Amazônia, por exemplo, há situações em que diferentes povos indígenas e a população ribeirinha falam o nheengatu, língua geral amazônica, quando conversam entre si.

Nos primeiros tempos da colonização portuguesa no Brasil, a língua dos índios tupinambá (tronco tupi) era falada em uma enorme extensão ao longo da costa atlântica. Já no século XVI, ela passou a ser aprendida pelos portugueses, que de início eram minoria diante da população indígena. Aos poucos, o uso dessa língua, chamada de *brasílica*, intensificou-se e generalizou-se de tal forma que passou a ser falada por quase toda a população que integrava o sistema colonial brasileiro.

Grande parte dos colonos vinha da Europa sem mulheres e acabavam tendo filhos com índias, de modo que essa era a língua materna dos seus filhos. Além disso, as missões jesuítas incorporaram essa língua como instrumento de catequização indígena. O padre José de Anchieta publicou uma gramática, em 1595, intitulada *Arte de Gramática da Língua mais usada na Costa do Brasil*. Em 1618, publicou-se o primeiro catecismo na língua *brasílica*. Um

manuscrito de 1621 contém o dicionário dos jesuítas, *Vocabulário na Língua Brasílica*.

A partir da segunda metade do século XVII, essa língua, já bastante modificada pelo uso corrente de índios missionados e não-índios, passou a ser conhecida pelo nome *língua geral*. Mas é preciso distinguir duas línguas gerais no Brasil-Colônia: a paulista e a amazônica. Foi a primeira delas que deixou fortes marcas no vocabulário popular brasileiro ainda hoje usado (nomes de coisas, lugares, animais, alimentos etc.) e que leva muita gente a imaginar que “a língua dos índios é (apenas) o tupi”.

A língua geral paulista teve sua origem na língua dos índios tupi de São Vicente e do alto rio Tietê, a qual diferia um pouco da dos tupinambá. No século XVII, era falada pelos exploradores dos sertões conhecidos como bandeirantes. Por intermédio deles, a língua geral paulista penetrou em áreas jamais alcançadas pelos índios tupi-guarani, influenciando a linguagem corriqueira de brasileiros.

Essa segunda língua geral desenvolveu-se inicialmente no Maranhão e no Pará, a partir do tupinambá, nos séculos XVII e XVIII. Até o século XIX, ela foi veículo da catequese e da ação social e política portuguesa e luso-brasileira. Desde o final do século XIX, a língua geral amazônica passou a ser conhecida, também, pelo nome *nheengatu* (ie’engatu = língua boa).

Apesar de suas muitas transformações, o *nheengatu* continua sendo falado nos dias de hoje, especialmente na bacia do rio Negro (rios Uaupés e Içana). Além de ser a língua materna da população cabocla, mantém o caráter de língua de comunicação entre índios e não-índios, ou entre índios de diferentes línguas. Constitui, ainda, um instrumento de afirmação étnica dos povos que perderam suas línguas, como os baré, os arapaço e outros.

Fonte: <https://pib.socioambiental.org/pt/L%C3%ADnguas>. Adaptado conforme o acordo ortográfico vigente. Acesso em: 09/09/2023.

Questão 01

Assinale a alternativa que apresenta um dos objetivos do enunciador do Texto 1 acima.

- Avaliar o desempenho linguístico de indígenas que falam duas ou mais línguas.
- Caracterizar a etnia do povo *nheengatu*.

- Tecer comentários críticos acerca da colonização portuguesa.
- Apresentar fatos sobre o desenvolvimento da língua *nheengatu*.

Questão 02

Há aqueles que falam e entendem mais de uma língua ou que entendem muitas línguas, mas só falam uma ou algumas delas.

Considerando o conteúdo do enunciado acima, assinale a alternativa INCORRETA.

- Não é possível falar muitas línguas e entender apenas uma delas.
- É possível falar muitas línguas e entender apenas uma delas.
- É possível falar uma única língua e entender outras línguas.
- É possível entender duas línguas e falar somente uma das duas.

Questão 03

O que os especialistas chamam de língua-franca.

Em relação aos aspectos morfossintáticos do período acima, é CORRETO afirmar que:

- A expressão “língua-franca” constitui um termo predicativo do objeto.
- A expressão “língua-franca” é um termo complemento nominal.
- O vocábulo “que” é uma conjunção integrante.
- O vocábulo “que” é um pronome demonstrativo.

Questão 04

Aos poucos, o uso dessa língua, chamada de brasílica, intensificou-se e generalizou-se de tal forma que passou a ser falada por quase toda a população que integrava o sistema colonial brasileiro.

O trecho sublinhado no período acima se classifica como:

- Aposto.
- Vocativo.
- Interjeição.
- Sujeito.

Questão 05

Além disso, as missões jesuítas incorporaram essa língua como instrumento de catequização indígena. Considerando a progressão temática do Texto 1, a expressão sublinhada no trecho acima pode ser

substituída, sem prejuízo para os sentidos gerais do texto, por:

- a) O tukano.
- b) O espanhol.
- c) A língua franca.
- d) A língua dos índios tupinambá.

Questão 06

Assinale a alternativa em cuja sentença ocorre pelo menos UM pronome demonstrativo.

- a) Os povos indígenas sempre conviveram com situações de multilinguismo.
- b) Assim, não é raro encontrar sociedades ou indivíduos indígenas em situação de bilinguismo, trilinguismo ou mesmo multilinguismo.
- c) Entre esses povos habitantes do rio Negro, os homens costumam falar de três a cinco línguas, ou mesmo mais, havendo políglotas que dominam de oito a dez idiomas.
- d) O multilinguismo dos índios do Uaupés não inclui somente línguas da família tukano.

Questão 07

Constitui, ainda, um instrumento de afirmação étnica dos povos que perderam suas línguas, como os baré, os arapaço e outros.

No período acima, há omissão de um termo sujeito, o qual pode ser facilmente recuperado através de pistas no cotexto. Assinale a alternativa que apresenta CORRETAMENTE esse termo.

- a) A língua dos índios.
- b) O tupinambá.
- c) O nheengatu.
- d) A língua geral de São Paulo.

Questão 08

De acordo com o texto, palavras oriundas de línguas indígenas ingressaram no vocabulário da língua portuguesa falada no Brasil. Considerando a língua portuguesa como referência, pode-se dizer que, na época desse ingresso, tais palavras eram consideradas:

- a) Arcaísmos.
- b) Neologismos.
- c) Preciosismos.
- d) Anglicismos.

Questão 09

A palavra “luso-brasileira” contém duas bases adjetivais que significam:

- a) De Lisboa e do Brasil.
- b) Da África e do Brasil.
- c) De Portugal e do Brasil.
- d) Da Ibéria e do Brasil.

Questão 10

Apesar de suas muitas transformações, o nheengatu continua sendo falado nos dias de hoje, especialmente na bacia do rio Negro (rios Uaupés e Içana).

A expressão sublinhada no trecho acima tem valor semântico de:

- a) Conjunção concessiva.
- b) Conjunção conformativa.
- c) Preposição articulada.
- d) Preposição imprópria.

Questão 11

Ao criar um documento de texto dentro do *Google Drive*, ele é automaticamente criado no formato de DOCX. No entanto, também é possível exportar esse arquivo no formato de PDF. Para isso, o usuário deve:

- a) Clicar em “Arquivo”, depois “Fazer download” e então selecionar a opção “Microsoft Word”.
- b) Clicar em “Arquivo”, depois “Fazer download” e então selecionar a opção “Documento PDF”.
- c) Clicar em “Arquivo”, depois “Novo” e então selecionar a opção “Documento”.
- d) Clicar em “Formatar”, depois “Estilos de parágrafo” e então selecionar a opção “Bordas e sombreamento”.

Questão 12

O *Google Docs* é formado por um pacote de aplicativos do *Google*, que vão desde editores de texto a planilhas. Das vantagens de se utilizar este SaaS, assinale a alternativa INCORRETA.

- a) Permite criar e gerenciar pastas para organizar os arquivos.
- b) Funciona de forma síncrona e assíncrona.
- c) Permite a criação de documentos, planilhas, apresentações e formulários.
- d) Permite a edição simultânea de arquivos, mas apenas se os usuários estiverem conectados na mesma rede Wi-Fi.

Questão 13

Tomando como base o tema supracitado, associe os termos abaixo com suas respectivas definições:

- I- SaaS.
- II- PaaS.
- III- IaaS.

- (___) Disponibilização de uma plataforma de desenvolvimento como serviço, sem que seja necessário haver a configuração de qualquer infraestrutura.
- (___) Disponibilização de infraestrutura como serviço. Nesse modelo, tem-se a terceirização de centros de processamento de dados e servidores.
- (___) Disponibilização de *software* como serviço. Ou seja, não há venda de unidades ou licenças.

Assinale a alternativa que contém a sequência CORRETA:

- a) III – II – I.
- b) II – I – III.
- c) II – III – I.
- d) I – II – III.

Questão 14

Ainda no que se refere aos diferentes tipos de serviços ofertados em nuvem, assinale a alternativa que apresenta DOIS serviços de “infraestrutura em nuvem”.

- a) *Google Drive* e *Office 365*.
- b) *Google Chrome* e *Microsoft Edge*.
- c) *AWS* e *Azure*.
- d) *Mozilla FireFox* e *Opera GX*.

Questão 15

Segundo o princípio da legalidade administrativa, o agente público:

- a) Pode agir conforme sua discricionariedade, desde que não cometa nenhum ato proibido por lei.
- b) Não pode oferecer tratamento diferenciado, visando privilegiar determinadas pessoas.
- c) Deve agir de acordo com a ética e os bons costumes e, principalmente, com honestidade.
- d) Somente pode fazer aquilo que a lei autoriza ou determina.

Questão 16

De acordo com a Constituição Federal de 1988, assinale a alternativa que apresenta APENAS fundamentos da República Federativa do Brasil:

- a) Soberania, independência nacional e dignidade da pessoa humana.
- b) Pluralismo político, cidadania e soberania.
- c) Defesa da paz, cidadania e pluralismo político.
- d) Repúdio ao terrorismo e ao racismo, soberania e dignidade da pessoa humana.

Questão 17

Assinale a alternativa INCORRETA acerca dos Direitos e Deveres Individuais e Coletivos:

- a) Ninguém será privado de direitos por motivo de crença religiosa ou de convicção filosófica ou política, salvo se as invocar para eximir-se de obrigação legal a todos imposta e recusar-se a cumprir prestação alternativa, fixada em lei.
- b) Conceder-se-á mandado de segurança para proteger direito líquido e certo, não amparado por “habeas-corpus” ou “habeas-data”, quando o responsável pela ilegalidade ou abuso de poder for autoridade pública ou agente de pessoa jurídica no exercício ou não de suas atribuições do Poder Público.
- c) São gratuitas as ações de “habeas-corpus” e “habeas-data”, e, na forma da lei, os atos necessários ao exercício da cidadania.
- d) As normas definidoras dos direitos e garantias fundamentais têm aplicação imediata.

Questão 18

Há pouco tempo atrás as placas de automóveis constavam de duas letras e quatro algarismos. Assinale a alternativa que indica CORRETAMENTE o número de placas que podem ser fabricadas com as letras P, Q e R e os algarismos 0, 1, 7 e 8.

- a) 2.304.
- b) 2.344.
- c) 2.456.
- d) 2.654.

Questão 19

Em uma caixa há 18 bolas numeradas de 1 a 18. Retirando-se uma bola ao acaso, indique a alternativa que conste a probabilidade de se obter um múltiplo de 3.

- a) 21,2%.
- b) 22,2%.
- c) 23,2%.
- d) 24,2%.

Questão 20

Ao acrescentar 20 unidades à terça parte de um número, o resultado é 45. Assinale a alternativa que representa esse número.

- a) 25.
- b) 35.
- c) 55.
- d) 75.

CONHECIMENTOS ESPECÍFICOS**Questão 21**

No Brasil, o nível e a consistência de muitas das produções contemporâneas do Serviço Social, ganham destaque se consideradas em relação a outras produções no campo das Ciências Sociais. Acerca das bases teóricas do Serviço Social e o Projeto Profissional de Ruptura, avalie os itens a seguir:

- I- A constatação acima significa que a aproximação do Serviço Social com o marxismo é uma questão tranquila.
- II- No âmbito da academia, principalmente nos cursos de graduação, a aproximação do Serviço Social com o marxismo continua marcada por debilidades e tensões.
- III- A base teórico-conceitual, proposta para fundamentar o Projeto Profissional de Ruptura do Serviço Social, é de domínio amplo, com implicações metodológicas que facilitam a implementação do referido Projeto.

Analisados os itens, assinale a alternativa CORRETA:

- a) Apenas o item I é verdadeiro.
- b) Apenas o item II é verdadeiro.
- c) Apenas o item III é verdadeiro.
- d) Apenas os itens II e III são verdadeiros.

Questão 22

Com relação ao debate acerca do processo de acumulação monopolista, sob a égide do capital financeiro e dos grandes conglomerados empresariais com subsídio financeiro, fiscal e o apoio legal do Estado, analise as sentenças a seguir e assinale V para verdadeiro ou F para falso.

() Gerou um processo acelerado de concentração de renda e de capital.

() Aprofundou o processo de pauperização como o seu reverso, alterando substancialmente a sociedade brasileira.

() O desenvolvimento tecnológico na agricultura e na indústria equilibram a composição orgânica do capital.

A sequência CORRETA é:

- a) F – F – F.
- b) F – V – F.
- c) V – V – F.
- d) V – V – V.

Questão 23

Um dos elementos norteadores básicos, que subjaz à formulação da política de prática acadêmica, é a peculiaridade da instituição universitária e seu caráter público, como *lócus* privilegiado da formação profissional. Decorrendo dessa premissa, no que se refere à dimensão pública das instituições de ensino superior, assinale a alternativa CORRETA.

- a) Elas têm papel fundamental na preservação e transmissão do patrimônio científico e cultural acumulado.
- b) Suas funções reduzem-se unilateralmente à transmissão de conhecimentos e à qualificação de mão-de-obra especializada para atendimento das requisições do mercado de trabalho.
- c) Elas têm uma função pública de produção de novos conhecimentos e tecnologias, contribuindo para a renovação do conservadorismo.
- d) Elas têm uma função pública de difusão e democratização da produção acadêmica acumulada, colocada a serviço da individualidade.

Questão 24

Ao longo de seu desenvolvimento, o Serviço Social foi requerido por organismos estatais, empresariais e filantrópicos como uma profissão fundamentalmente interventiva, situada no âmbito da prestação de serviços sociais previstos pelas políticas sociais públicas e privadas, ou, nos termos de José Paulo Netto, como:

- a) Gestora de políticas sociais.
- b) Executora terminal de políticas sociais.
- c) Fiscalizadora de políticas sociais.
- d) Gerenciadora de recursos e projetos.

Questão 25

A expansão do Serviço Social no Brasil é indissociável do padrão de desenvolvimento do pós-guerra, sob a hegemonia norte-americana tensionada pela Guerra Fria, durante o largo ciclo expansionista da economia internacional, ao longo de três décadas. Este período se caracteriza:

- a) Pela expansão da atividade industrial, regida pelos princípios do taylorismo e do fordismo.
- b) Pela dissipação e organização da produção.
- c) Pela acumulação flexível.
- d) Pela falta de reconhecimento da organização sindical da classe operária.

Questão 26

Concebido ao longo de vários anos, e por força da luta levada por organizações e movimentos democráticos populares, sobretudo nos anos 1980, o ECA, promulgado em 1990, tem como esteio o paradigma:

- a) Da primeira infância.
- b) Do maior interesse.
- c) Da proteção integral.
- d) Da redução da maioria penal.

Questão 27

São os objetivos e fins da pesquisa que determinam quais e que tipos de informações documentais convém reunir. Neste sentido, o critério fundamental para um levantamento consistente dos documentos relevantes e para a seleção das informações fontes disponíveis, é:

- a) A delimitação.
- b) A justificativa.
- c) O cronograma.
- d) A metodologia.

Questão 28

Analise o enunciado a seguir, avaliando os itens que seguem:

A organização política dos trabalhadores, construída durante os anos 80, fez-se concomitantemente com a existência de uma grave crise econômica, expressa:

- I- No baixo desempenho do crescimento econômico.
- II- No aumento da recessão e do desemprego.

III- No aumento da inflação, agravada pela subordinação do país às exigências do mercado financeiro internacional.

Analisados os itens, assinale a alternativa CORRETA:

- a) Apenas o item II é verdadeiro.
- b) Apenas o item III é verdadeiro.
- c) Apenas os itens II e III são verdadeiros.
- d) Os itens I, II e III são verdadeiros.

Questão 29

A tentativa de constituição de um projeto hegemônico de classe, por parte da burguesia brasileira, consolidou-se mediante a construção de uma cultura da crise que procura trabalhar o consentimento ativo das classes subalternas. Do exposto, o núcleo temático dessa cultura é:

- a) A socialização da ideia de que a crise afeta indistintamente toda a sociedade.
- b) Uma visão socializadora da crise que desqualifica, do ponto de vista político-econômico, as posições hegemônicas das classes.
- c) Uma visão socializadora da crise, capaz de estruturar campos de lutas e formar frentes antagônicas de intervenção.
- d) A criação de uma vontade corporativa, fundada na ampla organização da classe trabalhadora.

Questão 30

A partir de 1986, os Códigos de Ética do Serviço Social explicitaram que os usuários dos serviços sociais são sujeitos da intervenção profissional, inseridos em sua condição de classe trabalhadora, como afirmou o Código de Ética de 1993, ao colocar como UM de seus princípios fundamentais:

- a) Garantia do pluralismo, através do respeito às correntes profissionais democráticas existentes e suas expressões teóricas, e compromisso com o constante aprimoramento intelectual.
- b) Compromisso com a qualidade dos serviços prestados à população e com o aprimoramento intelectual, na perspectiva da competência profissional.
- c) Ampliação e consolidação da cidadania, considerada tarefa primordial de toda sociedade, com vistas à garantia dos direitos civis sociais e políticos das classes trabalhadoras.

d) Garantia e defesa de suas atribuições e prerrogativas, estabelecidas na Lei de Regulamentação da Profissão e dos princípios firmados no Código.

Questão 31

Os profissionais que trabalham em instituições fechadas, como por exemplo, prisões, casas de abrigo para crianças e adolescentes, entram constantemente em conflito com questões de sigilo profissional. Isso ocorre porque têm contato com planos de fuga, delitos, relatos de maus-tratos, entre outros.

Embora se trate de um trabalho que conviva com tensões permanentes, é preciso lembrar que o Assistente Social não pode aceitar atribuições de segurança nessas instituições, motivo pelo qual, de acordo com o Código de Ética, tem o dever de:

- I- Abster-se, no exercício da Profissão, de práticas que caracterizem a censura, o cerceamento da liberdade, o policiamento dos comportamentos, denunciando sua ocorrência aos órgãos competentes.
- II- Transgredir qualquer preceito do Código, bem como da Lei de Regulamentação da Profissão.
- III- Praticar e ser conivente com condutas antiéticas, crimes ou contravenções penais na prestação de serviços profissionais, com base nos princípios deste Código, mesmo que estes sejam praticados por outros/as profissionais.

Analisados os itens, assinale a alternativa CORRETA:

- a) Apenas o item I é verdadeiro.
- b) Apenas o item II é verdadeiro.
- c) Apenas o item III é verdadeiro.
- d) Apenas os itens I e III são verdadeiros.

Questão 32

Analise as alternativas abaixo e assinale a que corresponde à recente atualização introduzida na Lei Maria da Penha, por meio da Lei n.º 14.674, de 14 de setembro de 2023.

- a) Poderá o juiz, quando necessário, sem prejuízo de outras medidas, determinar a matrícula dos dependentes da ofendida em instituição de educação básica mais próxima do seu domicílio, ou a transferência deles para essa instituição, independentemente da existência de vaga.

- b) Poderá o juiz, quando necessário, sem prejuízo de outras medidas, conceder à ofendida auxílio-aluguel, com valor fixado em função de sua situação de vulnerabilidade social e econômica, por período não superior a 6 (seis) meses.
- c) As medidas protetivas de urgência serão, após sua concessão, imediatamente registradas em banco de dados mantido e regulamentado pelo Conselho Nacional de Justiça, garantido o acesso instantâneo do Ministério Público, da Defensoria Pública e dos órgãos de segurança pública e de assistência social, com vistas à fiscalização e à efetividade das medidas protetivas.
- d) A referida Lei será aplicada a todas as situações previstas no seu art. 5º, independentemente da causa ou da motivação dos atos de violência e da condição do ofensor ou da ofendida.

Questão 33

O trabalho do Assistente Social está profundamente condicionado pela trama das relações vigentes na sociedade e, sem dúvida, o atual cenário do desenvolvimento capitalista coloca para o serviço social contemporâneo novas demandas e competências, quer no nível de conhecimentos, quer no plano concreto da intervenção e negociação política no âmbito das políticas sociais.

Assim, se uma das particularidades da profissão é o ato de intervir nos processos e mecanismos ligados ao enfrentamento da questão social, é CORRETO afirmar que:

- a) A perspectiva da decifração do real com vistas à intervenção pertinente e assertiva, renova e se atualiza diante das diferentes conjunturas políticas.
- b) Para intervir com qualidade, o profissional deve apreender as mediações das relações capitalistas, que tem uma raiz comum: a produção monopolizada e a apropriação de seus frutos que permanece coletiva.
- c) Investigar dentro da concepção de totalidade concreta significa buscar explicitar, de um objeto de pesquisa não delimitado, as múltiplas determinações e mediações históricas que o constitui.
- d) O profissional interventivo é aquele que atua numa perspectiva interdisciplinar, o que supõe delimitar um objeto para fragmentá-lo ou limitá-lo arbitrariamente na realidade social.

Questão 34

A elaboração de projetos, em geral, acompanha um roteiro predeterminado, o qual, frequentemente, é definido de acordo com as necessidades e exigências próprias do órgão de execução e/ou financiador. De acordo com Baptista (2015), algumas das qualidades esperáveis de um projeto são:

- I- Simplicidade e clareza na redação.
- II- Disposição gráfica adequada e abrangência.
- III- Suficiência e previsão.

Analisados os itens, assinale a alternativa CORRETA:

- a) Apenas o item II é verdadeiro.
- b) Apenas o item III é verdadeiro.
- c) Apenas os itens II e III são verdadeiros.
- d) Os itens I, II e III são verdadeiros.

Questão 35

Estudos apontam que a histórica inserção profissional dos Assistentes Sociais, hegemonicamente na área da saúde e dentro dela na atenção terciária, mostra que o Serviço Social acompanhou a tendência da medicina no Brasil, a saber:

- a) O desenvolvimento e consolidação da medicina curativa calcada no modelo clínico-assistencial com a consequente priorização de construção de manutenção de unidades de atenção terciária e o descaso com as unidades de atenção primária.
- b) O desenvolvimento e consolidação da medicina preventiva calcada no modelo biomédico com a consequente priorização de construção de manutenção de unidades de atenção primária e o descaso com as unidades de atenção terciária.
- c) O desenvolvimento e consolidação da medicina curativa calcada no modelo biomédico com a consequente priorização de construção de manutenção de unidades de atenção terciária e o descaso com as unidades de atenção primária.
- d) O desenvolvimento e consolidação da medicina preventiva calcada no modelo clínico-assistencial com a consequente priorização de construção de manutenção de unidades de atenção terciária e o descaso com as unidades de atenção primária.

Questão 36

Leia o enunciado a seguir, observando a lacuna nele existente:

O _____ diz respeito a esclarecimentos e análises, com base em conhecimento específico do Serviço Social, a uma questão (ou questões) relacionadas a decisões a serem tomadas.

A expressão que completa adequadamente a lacuna, encontra-se no item:

- a) Laudo.
- b) Parecer social.
- c) Relatório.
- d) Estudo socioeconômico.

Questão 37

Com relação à pesquisa, a postura interdisciplinar se impõe em decorrência da própria condição de complexidade de todos os objetos de nossa experiência. A construção do conhecimento, objetivo intrínseco da investigação científica, pressupõe levar em conta a inserção de cada objeto numa totalidade, ou seja:

- I- Ele é sempre parte de um todo e não pode ser adequadamente compreendido se isolado dessa rede de relações.
- II- Para se apreender o objeto, o olhar objetivo do pesquisador precisa ser absolutamente fragmentado e especializado, precisa ser interdisciplinar.
- III- Vincular o objeto ao processo de conhecimento, tanto em sua perspectiva de processo como de produto.

Analisados os itens, assinale a alternativa CORRETA:

- a) Apenas o item I é verdadeiro.
- b) Apenas o item II é verdadeiro.
- c) Apenas o item III é verdadeiro.
- d) Apenas os itens I e III são verdadeiros.

Questão 38

Com base no que dispõe a Lei Orgânica da Assistência Social, assinale a alternativa CORRETA.

- a) Os CRAS e o CREAS são unidades públicas municipais instituídas no âmbito do SUAS, que possuem interface com as demais políticas públicas e articulam, coordenam e ofertam os serviços, programas, projetos e benefícios da assistência social.

- b) As proteções sociais, básica e especial, serão ofertadas precipuamente no Centro de Referência Especializado de Assistência Social (CREAS) e no Centro de Referência de Assistência Social (CRAS), respectivamente, e pelas entidades sem fins lucrativos de assistência social de que trata o art. 3º da Lei.
- c) Fica instituído o Censo SUAS, registro público eletrônico com a finalidade de coletar, processar, sistematizar e disseminar informações para a identificação e a caracterização socioeconômica das famílias de baixa renda, nos termos do regulamento.
- d) As ações ofertadas no âmbito do SUAS têm por objetivo a proteção à família, à maternidade, à infância, à adolescência e à velhice e, como base de organização, o território.

Questão 39

Com base nas disposições da Política Nacional do Idoso (Lei n.º 8.842, de 04 de janeiro de 1994), assinale a alternativa CORRETA.

- a) Constitui uma das diretrizes da Política Nacional do Idoso, o apoio a estudos e pesquisas sobre as questões relativas ao envelhecimento.
- b) A Política Nacional do Idoso tem por objetivo regular os direitos assegurados às pessoas com idade igual ou superior a 60 (sessenta) anos.
- c) Constitui um dos princípios da Política Nacional do Idoso a garantia de acesso à rede de serviços de saúde e de assistência social locais.
- d) Constitui um dos objetivos da Política Nacional do Idoso a capacitação e reciclagem dos recursos humanos nas áreas de geriatria e gerontologia, e na prestação de serviços às pessoas idosas.

Questão 40

“É serviço baseado no respeito à heterogeneidade dos arranjos familiares, aos valores, crenças e identidades das famílias. Fundamenta-se no fortalecimento da cultura do diálogo, no combate a todas as formas de violência, de preconceito, de discriminação e de estigmatização nas relações familiares.”

BRASIL, Conselho Nacional de Assistência Social. Resolução n. 109, de 11 de novembro de 2009. **Aprova a Tipificação Nacional de Serviços Socioassistenciais.** Diário Oficial [da] República Federativa do Brasil.

O texto acima refere-se ao:

- a) Serviço de Proteção e Atendimento Integral à Família (PAIF).
- b) Serviço de Proteção e Atendimento Especializado a Famílias e Indivíduos (PAEFI).
- c) Serviço de Convivência e Fortalecimento de Vínculos (SCFV).
- d) Serviço de Proteção Social Básica no domicílio para pessoas com deficiência e idosas.

Questão 41

Segundo Estevão (2006), é Mary Richmond que “teve a sensibilidade de começar a pensar e a escrever a respeito do que é serviço social”.

Acerca dessa autora, assinale a alternativa CORRETA.

- a) Mary Richmond foi uma assistente social belga, que adotou um viés positivista-funcionalista nas suas análises.
- b) Mary Richmond partia do pressuposto de que assistência social/caridade/filantropia eram ações análogas ao Serviço Social propriamente dito.
- c) Um dos livros de maior repercussão de Mary Richmond foi o “Serviço Social e Comunidade”.
- d) Para Richmond, o assistente social não deveria trabalhar a personalidade das pessoas, mas sim o seu meio social.

Questão 42

Segundo Lakatos e Marconi (1991), ao se falar em conhecimento científico, o primeiro passo consiste em diferenciá-lo de outros tipos de conhecimentos existentes. Quanto a esse tema, assinale a alternativa CORRETA.

- a) A ciência é o único caminho de acesso ao conhecimento e a verdade.
- b) Um mesmo objeto ou fenômeno não pode ser matéria de observação tanto para o cientista quanto para o homem comum.
- c) O conhecimento científico é transmitido de geração para geração por meio de educação informal, baseado em experiência pessoal.
- d) O conhecimento vulgar se diferencia do conhecimento científico pela forma, modo ou método e os instrumentos do conhecer.

Questão 43

Conforme a Lei n.º 8.069/1990, analise as sentenças a seguir:

- I- Incumbe ao Poder Público garantir, à gestante e à mulher com filho na primeira infância que se encontrem sob custódia em unidade de privação de liberdade, ambiência que atenda às normas sanitárias e assistenciais do SUS para o acolhimento do filho, em articulação com o sistema de ensino competente, visando ao desenvolvimento integral da criança.
- II- Os profissionais que atuam no cuidado diário ou frequente de crianças na primeira infância receberão formação específica e permanente para a detecção de sinais de risco para o desenvolvimento psíquico, bem como para o acompanhamento que se fizer necessário.
- III- Os serviços de saúde em suas diferentes portas de entrada, os serviços de assistência social em seu componente especializado, o Centro de Referência Especializado de Assistência Social (CREAS) e os demais órgãos do Sistema de Garantia de Direitos da Criança e do Adolescente (SGDCA) deverão conferir máxima prioridade ao atendimento das crianças na faixa etária da primeira infância, com suspeita ou confirmação de violência de qualquer natureza, formulando projeto terapêutico singular que inclua intervenção em rede e, se necessário, acompanhamento domiciliar.

Assinale a alternativa CORRETA:

- a) I e III estão corretas.
- b) Somente II está correta.
- c) I e II estão corretas.
- d) I, II e III estão corretas.

Questão 44

A Constituição Federal de 1988, em seu art. 194, estabelece que a seguridade social compreende um conjunto integrado de ações de iniciativa dos Poderes Públicos e da sociedade, destinadas a assegurar os direitos relativos à:

- a) Saúde, previdência e educação.
- b) Saúde, educação e assistência social.
- c) Educação, previdência e assistência social.
- d) Saúde, previdência e assistência social.

Questão 45

A Resolução CFESS N.º 569, de 25 de março de 2010, dispõe sobre as terapias associadas ao título e/ou ao exercício profissional do Assistente Social.

Acerca dessa temática, assinale a alternativa CORRETA.

- a) A realização de terapias não constitui atribuição privativa, mas sim competência profissional do Assistente Social.
- b) É permitido ao Assistente Social a realização de terapias, desde que sejam grupais e/ou comunitárias.
- c) É autorizado ao Assistente Social a condução de terapias somente nas atividades coletivas e quando o profissional estiver inserido numa equipe interdisciplinar com profissionais da área psicossocial.
- d) O Assistente Social, em seu trabalho profissional com indivíduos, grupos e/ou famílias, inclusive em equipe multidisciplinar ou interdisciplinar, deverá ater-se às suas habilidades, competências e atribuições privativas previstas na Lei N.º 8662/93.

Questão 46

Referente à Lei Maria da Penha, assinale a alternativa CORRETA.

- a) Os Juizados de Violência Doméstica e Familiar contra a Mulher que vierem a ser criados poderão contar com uma equipe de atendimento multidisciplinar, a ser integrada por profissionais especializados nas áreas psicossocial, jurídica e de saúde.
- b) É garantido a toda mulher em situação de violência doméstica e familiar o acesso aos serviços de Defensoria Pública, em sede policial e judicial, mediante atendimento específico e humanizado por profissionais mulheres.
- c) O juiz não poderá determinar a recondução da ofendida e a de seus dependentes ao respectivo domicílio, mesmo após afastamento do agressor, a fim de garantir a proteção da mulher e dos dependentes.
- d) Constatada a prática de violência doméstica e familiar contra a mulher, o juiz poderá determinar o comparecimento da mulher a programas de recuperação e reeducação.

Questão 47

Quanto à Política Nacional de Assistência Social (PNAS/2004), assinale a alternativa CORRETA.

- a) Um dos seus objetivos é o acesso universal a serviços, programas, projetos e benefícios de proteção social básica e, ou, especial.
 - b) Constitui um dos públicos usuários da Política de Assistência Social, cidadãos que se encontram em situações de vulnerabilidade decorrente do uso de substâncias psicoativas.
 - c) As ações no âmbito da Assistência Social têm centralidade no indivíduo.
 - d) A organização da Assistência Social tem como uma de suas diretrizes a participação da população por meio de Fóruns.
- b) É direito do Assistente Social programar, administrar, executar e repassar os serviços sociais assegurados institucionalmente.
 - c) É dever do Assistente Social ser solidário com outros profissionais, sem, todavia, eximir-se de denunciar atos que contrariem os postulados éticos do serviço social.
 - d) É dever do Assistente Social apoiar e/ou participar dos movimentos sociais e organizações populares vinculados à luta pela consolidação e ampliação da democracia e dos direitos de cidadania.

Questão 48

No que diz respeito ao Código de Ética Profissional do Assistente Social (1993), assinale a alternativa CORRETA.

- a) Inscreveu a ética e os valores no âmbito da práxis.
- b) Tem na defesa dos direitos sociais seu valor ético central.
- c) Tem seu suporte teórico na Teoria Social Positivista.
- d) Se organiza especificamente em torno de direitos e deveres do profissional.

Questão 49

Para Gil (2010), toda pesquisa tem seus objetivos, que costumam, naturalmente, ser diferentes dos objetivos de qualquer outra. Entretanto, em relação aos objetivos mais gerais, as pesquisas podem ser classificadas em três tipos. Assim sendo, assinale a alternativa que contém CORRETAMENTE, os três tipos de pesquisa, segundo seus objetivos mais gerais.

- a) Pesquisa básica; pesquisa aplicada; pesquisa experimental.
- b) Pesquisa quantitativa; pesquisa qualitativa; pesquisa quantitativa-qualitativa.
- c) Pesquisas exploratórias; pesquisas descritivas; pesquisas explicativas.
- d) Pesquisa bibliográfica; pesquisa documental; pesquisa de campo.

Questão 50

Concernente ao Código de Ética do Assistente Social, assinale a alternativa CORRETA.

- a) É direito do Assistente Social contribuir para a viabilização da participação efetiva da população usuária nas decisões institucionais.

Nome: _____

**CONSÓRCIO INTERMUNICIPAL DE SAÚDE COSTA OESTE
DO PARANÁ – CISCOPAR – 001/2023****05 – ASSISTENTE SOCIAL – PROVA 02****PROVA ESCRITA OBJETIVA
CADERNO DE QUESTÕES**

Leia atentamente as instruções abaixo e aguarde a autorização para abertura deste caderno de questões.

1. Confira o seu **CADERNO DE QUESTÕES** nos primeiros 30 minutos de prova. Caso haja algum erro de impressão, ausência de questão, dentre outros, a prova poderá ser substituída nesse intervalo de tempo.
2. Assine seu nome no espaço próprio do **CARTÃO-RESPOSTA**, utilizando caneta esferográfica de tinta azul ou preta. A não assinatura incide na **DECLASSIFICAÇÃO DO CANDIDATO**.
3. Para cada uma das questões objetivas, são apresentadas 4 opções identificadas com as letras A, B, C, D. Você deve assinalar apenas uma opção em cada questão, caso contrário, ela será nula.
4. Não dobre, não amasse nem manche o **CARTÃO-RESPOSTA**. Ele **NÃO** poderá ser substituído.
5. O tempo disponível para esta prova é de **4 horas**.
6. Reserve os 30 minutos finais para marcar seu **CARTÃO-RESPOSTA**. Os rascunhos e as marcações assinaladas no **CADERNO DE QUESTÕES** não serão considerados na avaliação.
7. Quando terminar a prova, entregue-a ao fiscal **SEM FALTAR NENHUMA PÁGINA OU PARTE DELA**, juntamente com o **CARTÃO-RESPOSTA**. Em seguida, assine a **LISTA DE PRESENÇA**. Caso o **CADERNO DE QUESTÕES E/OU** o **CARTÃO-RESPOSTA** estejam rasgados ou incompletos, o candidato será eliminado.
8. Você somente poderá deixar o local de prova depois de decorrida uma hora do início da aplicação das provas.
9. Você também será excluído do certame caso:
 - a) Utilize, durante a realização da prova, máquinas e/ou relógios de calcular, bem como rádios, gravadores, fones de ouvido, telefones celulares ou fontes de consulta de qualquer espécie.
 - b) Ausente-se da sala em que realiza a prova levando consigo o **CADERNO DE QUESTÕES** e/ou **CARTÃO-RESPOSTA**, antes do prazo estabelecido.
 - c) Deixe de assinalar corretamente o campo no **CARTÃO-RESPOSTA**.
 - d) Seja um dos três últimos candidatos e deixe o local de prova sem acompanhar o fiscal à coordenação.

GABARITO

| | | | | | | | | | | | | | | | | | | | |
|----|----|----|----|----|----|----|----|----|----|----|----|----|----|----|----|----|----|----|----|
| 01 | 02 | 03 | 04 | 05 | 06 | 07 | 08 | 09 | 10 | 11 | 12 | 13 | 14 | 15 | 16 | 17 | 18 | 19 | 20 |
| 21 | 22 | 23 | 24 | 25 | 26 | 27 | 28 | 29 | 30 | 31 | 32 | 33 | 34 | 35 | 36 | 37 | 38 | 39 | 40 |
| 41 | 42 | 43 | 44 | 45 | 46 | 47 | 48 | 49 | 50 | | | | | | | | | | |

05 – ASSISTENTE SOCIAL – PROVA 02**CONHECIMENTOS GERAIS****Texto 1****MULTILINGUISMO**

Os povos indígenas sempre conviveram com situações de multilinguismo. Isso quer dizer que o número de línguas usadas por um indivíduo pode ser bastante variado. Há aqueles que falam e entendem mais de uma língua ou que entendem muitas línguas, mas só falam uma ou algumas delas.

Assim, não é raro encontrar sociedades ou indivíduos indígenas em situação de bilinguismo, trilinguismo ou mesmo multilinguismo.

É possível nos depararmos, numa mesma aldeia, com indivíduos que só falam a língua indígena, com outros que só falam a língua portuguesa e outros ainda que são bilíngues ou multilíngues. A diferença linguística não é, geralmente, impedimento para que os povos indígenas se relacionem e casem entre si, troquem coisas, façam festas ou tenham aulas juntos. Um bom exemplo disso se encontra entre os índios da família linguística tukano, localizados em grande parte ao longo do rio Uaupés, um dos grandes formadores do rio Negro, numa extensão que vai da Colômbia ao Brasil.

Entre esses povos habitantes do rio Negro, os homens costumam falar de três a cinco línguas, ou mesmo mais, havendo políglotas que dominam de oito a dez idiomas. Além disso, as línguas representam, para eles, elementos para a constituição da identidade pessoal. Um homem, por exemplo, deve falar a mesma língua que seu pai, ou seja, partilhar com ele o mesmo grupo linguístico. No entanto, deve se casar com uma mulher que fale uma língua diferente, ou seja, que pertença a um outro grupo linguístico.

Os povos tukano são, assim, tipicamente multilíngues. Eles demonstram como o ser humano tem capacidade para aprender em diferentes idades e dominar com perfeição numerosas línguas, independente do grau de diferença entre elas, e mantê-las conscientemente bem distintas, apenas com uma boa motivação social para fazê-lo.

O multilinguismo dos índios do Uaupés não inclui somente línguas da família tukano. Envolve também, em muitos casos, idiomas das famílias aruak e maku, assim como a língua geral amazônica ou nheengatu, o português e o espanhol.

Às vezes, nesses contextos, uma das línguas torna-se o meio de comunicação mais usado (o que os especialistas chamam de língua-franca), passando a ser utilizada por todos, quando estão juntos, para superar as barreiras da compreensão. Por exemplo, a língua tukano, que pertence à família tukano, tem uma posição social privilegiada entre as demais línguas orientais dessa família, visto que se converteu em língua geral ou língua franca da área do Uaupés, servindo de veículo de comunicação entre falantes de línguas diferentes. Ela suplantou algumas outras línguas (completamente, no caso arapaço, ou quase completamente, no caso tariana).

Há casos em que é o português que funciona como língua franca. Em algumas regiões da Amazônia, por exemplo, há situações em que diferentes povos indígenas e a população ribeirinha falam o nheengatu, língua geral amazônica, quando conversam entre si.

Nos primeiros tempos da colonização portuguesa no Brasil, a língua dos índios tupinambá (tronco tupi) era falada em uma enorme extensão ao longo da costa atlântica. Já no século XVI, ela passou a ser aprendida pelos portugueses, que de início eram minoria diante da população indígena. Aos poucos, o uso dessa língua, chamada de *brasílica*, intensificou-se e generalizou-se de tal forma que passou a ser falada por quase toda a população que integrava o sistema colonial brasileiro.

Grande parte dos colonos vinha da Europa sem mulheres e acabavam tendo filhos com índias, de modo que essa era a língua materna dos seus filhos. Além disso, as missões jesuítas incorporaram essa língua como instrumento de catequização indígena. O padre José de Anchieta publicou uma gramática, em 1595, intitulada *Arte de Gramática da Língua mais usada na Costa do Brasil*. Em 1618, publicou-se o primeiro catecismo na língua *brasílica*. Um

manuscrito de 1621 contém o dicionário dos jesuítas, *Vocabulário na Língua Brasílica*.

A partir da segunda metade do século XVII, essa língua, já bastante modificada pelo uso corrente de índios missionados e não-índios, passou a ser conhecida pelo nome *língua geral*. Mas é preciso distinguir duas línguas gerais no Brasil-Colônia: a paulista e a amazônica. Foi a primeira delas que deixou fortes marcas no vocabulário popular brasileiro ainda hoje usado (nomes de coisas, lugares, animais, alimentos etc.) e que leva muita gente a imaginar que “a língua dos índios é (apenas) o tupi”.

A língua geral paulista teve sua origem na língua dos índios tupi de São Vicente e do alto rio Tietê, a qual diferia um pouco da dos tupinambá. No século XVII, era falada pelos exploradores dos sertões conhecidos como bandeirantes. Por intermédio deles, a língua geral paulista penetrou em áreas jamais alcançadas pelos índios tupi-guarani, influenciando a linguagem corriqueira de brasileiros.

Essa segunda língua geral desenvolveu-se inicialmente no Maranhão e no Pará, a partir do tupinambá, nos séculos XVII e XVIII. Até o século XIX, ela foi veículo da catequese e da ação social e política portuguesa e luso-brasileira. Desde o final do século XIX, a língua geral amazônica passou a ser conhecida, também, pelo nome *nheengatu* (ie’engatu = língua boa).

Apesar de suas muitas transformações, o *nheengatu* continua sendo falado nos dias de hoje, especialmente na bacia do rio Negro (rios Uaupés e Içana). Além de ser a língua materna da população cabocla, mantém o caráter de língua de comunicação entre índios e não-índios, ou entre índios de diferentes línguas. Constitui, ainda, um instrumento de afirmação étnica dos povos que perderam suas línguas, como os baré, os arapaço e outros.

Fonte: <https://pib.socioambiental.org/pt/L%C3%ADnguas>. Adaptado conforme o acordo ortográfico vigente. Acesso em: 09/09/2023.

Questão 01

Assinale a alternativa que apresenta um dos objetivos do enunciador do Texto 1 acima.

- a) Avaliar o desempenho linguístico de indígenas que falam duas ou mais línguas.
- b) Caracterizar a etnia do povo *nheengatu*.

- c) Tecer comentários críticos acerca da colonização portuguesa.
- d) Apresentar fatos sobre o desenvolvimento da língua *nheengatu*.

Questão 02

Há aqueles que falam e entendem mais de uma língua ou que entendem muitas línguas, mas só falam uma ou algumas delas.

Considerando o conteúdo do enunciado acima, assinale a alternativa INCORRETA.

- a) Não é possível falar muitas línguas e entender apenas uma delas.
- b) É possível falar muitas línguas e entender apenas uma delas.
- c) É possível falar uma única língua e entender outras línguas.
- d) É possível entender duas línguas e falar somente uma das duas.

Questão 03

O que os especialistas chamam de língua-franca.

Em relação aos aspectos morfossintáticos do período acima, é CORRETO afirmar que:

- a) A expressão “língua-franca” constitui um termo predicativo do objeto.
- b) A expressão “língua-franca” é um termo complemento nominal.
- c) O vocábulo “que” é uma conjunção integrante.
- d) O vocábulo “que” é um pronome demonstrativo.

Questão 04

Aos poucos, o uso dessa língua, chamada de brasílica, intensificou-se e generalizou-se de tal forma que passou a ser falada por quase toda a população que integrava o sistema colonial brasileiro.

O trecho sublinhado no período acima se classifica como:

- a) Aposto.
- b) Vocativo.
- c) Interjeição.
- d) Sujeito.

Questão 05

Além disso, as missões jesuítas incorporaram essa língua como instrumento de catequização indígena. Considerando a progressão temática do Texto 1, a expressão sublinhada no trecho acima pode ser

substituída, sem prejuízo para os sentidos gerais do texto, por:

- a) O tukano.
- b) O espanhol.
- c) A língua franca.
- d) A língua dos índios tupinambá.

Questão 06

Assinale a alternativa em cuja sentença ocorre pelo menos UM pronome demonstrativo.

- a) Os povos indígenas sempre conviveram com situações de multilinguismo.
- b) Assim, não é raro encontrar sociedades ou indivíduos indígenas em situação de bilinguismo, trilinguismo ou mesmo multilinguismo.
- c) Entre esses povos habitantes do rio Negro, os homens costumam falar de três a cinco línguas, ou mesmo mais, havendo políglotas que dominam de oito a dez idiomas.
- d) O multilinguismo dos índios do Uaupés não inclui somente línguas da família tukano.

Questão 07

Constitui, ainda, um instrumento de afirmação étnica dos povos que perderam suas línguas, como os baré, os arapaço e outros.

No período acima, há omissão de um termo sujeito, o qual pode ser facilmente recuperado através de pistas no contexto. Assinale a alternativa que apresenta CORRETAMENTE esse termo.

- a) A língua dos índios.
- b) O tupinambá.
- c) O nheengatu.
- d) A língua geral de São Paulo.

Questão 08

De acordo com o texto, palavras oriundas de línguas indígenas ingressaram no vocabulário da língua portuguesa falada no Brasil. Considerando a língua portuguesa como referência, pode-se dizer que, na época desse ingresso, tais palavras eram consideradas:

- a) Arcaísmos.
- b) Neologismos.
- c) Preciosismos.
- d) Anglicismos.

Questão 09

A palavra “luso-brasileira” contém duas bases adjetivais que significam:

- a) De Lisboa e do Brasil.
- b) Da África e do Brasil.
- c) De Portugal e do Brasil.
- d) Da Ibéria e do Brasil.

Questão 10

Apesar de suas muitas transformações, o nheengatu continua sendo falado nos dias de hoje, especialmente na bacia do rio Negro (rios Uaupés e Içana).

A expressão sublinhada no trecho acima tem valor semântico de:

- a) Conjunção concessiva.
- b) Conjunção conformativa.
- c) Preposição articulada.
- d) Preposição imprópria.

Questão 11

Ao criar um documento de texto dentro do *Google Drive*, ele é automaticamente criado no formato de DOCX. No entanto, também é possível exportar esse arquivo no formato de PDF. Para isso, o usuário deve:

- a) Clicar em “Arquivo”, depois “Fazer download” e então selecionar a opção “Documento PDF”.
- b) Clicar em “Arquivo”, depois “Novo” e então selecionar a opção “Documento”.
- c) Clicar em “Formatar”, depois “Estilos de parágrafo” e então selecionar a opção “Bordas e sombreamento”.
- d) Clicar em “Arquivo”, depois “Fazer download” e então selecionar a opção “Microsoft Word”.

Questão 12

O *Google Docs* é formado por um pacote de aplicativos do *Google*, que vão desde editores de texto a planilhas. Das vantagens de se utilizar este SaaS, assinale a alternativa INCORRETA.

- a) Permite criar e gerenciar pastas para organizar os arquivos.
- b) Funciona de forma síncrona e assíncrona.
- c) Permite a criação de documentos, planilhas, apresentações e formulários.
- d) Permite a edição simultânea de arquivos, mas apenas se os usuários estiverem conectados na mesma rede Wi-Fi.

Questão 13

Tomando como base o tema supracitado, associe os termos abaixo com suas respectivas definições:

- I- SaaS.
- II- PaaS.
- III- IaaS.

- (___) Disponibilização de uma plataforma de desenvolvimento como serviço, sem que seja necessário haver a configuração de qualquer infraestrutura.
- (___) Disponibilização de infraestrutura como serviço. Nesse modelo, tem-se a terceirização de centros de processamento de dados e servidores.
- (___) Disponibilização de *software* como serviço. Ou seja, não há venda de unidades ou licenças.

Assinale a alternativa que contém a sequência CORRETA:

- a) III – II – I.
- b) II – I – III.
- c) II – III – I.
- d) I – II – III.

Questão 14

Ainda no que se refere aos diferentes tipos de serviços ofertados em nuvem, assinale a alternativa que apresenta DOIS serviços de “infraestrutura em nuvem”.

- a) *Google Drive* e *Office 365*.
- b) *Google Chrome* e *Microsoft Edge*.
- c) *AWS* e *Azure*.
- d) *Mozilla FireFox* e *Opera GX*.

Questão 15

Segundo o princípio da legalidade administrativa, o agente público:

- a) Não pode oferecer tratamento diferenciado, visando privilegiar determinadas pessoas.
- b) Deve agir de acordo com a ética e os bons costumes e, principalmente, com honestidade.
- c) Somente pode fazer aquilo que a lei autoriza ou determina.
- d) Pode agir conforme sua discricionariedade, desde que não cometa nenhum ato proibido por lei.

Questão 16

De acordo com a Constituição Federal de 1988, assinale a alternativa que apresenta APENAS fundamentos da República Federativa do Brasil:

- a) Soberania, independência nacional e dignidade da pessoa humana.
- b) Pluralismo político, cidadania e soberania.
- c) Defesa da paz, cidadania e pluralismo político.
- d) Repúdio ao terrorismo e ao racismo, soberania e dignidade da pessoa humana.

Questão 17

Assinale a alternativa INCORRETA acerca dos Direitos e Deveres Individuais e Coletivos:

- a) Ninguém será privado de direitos por motivo de crença religiosa ou de convicção filosófica ou política, salvo se as invocar para eximir-se de obrigação legal a todos imposta e recusar-se a cumprir prestação alternativa, fixada em lei.
- b) Conceder-se-á mandado de segurança para proteger direito líquido e certo, não amparado por “habeas-corpus” ou “habeas-data”, quando o responsável pela ilegalidade ou abuso de poder for autoridade pública ou agente de pessoa jurídica no exercício ou não de suas atribuições do Poder Público.
- c) São gratuitas as ações de “habeas-corpus” e “habeas-data”, e, na forma da lei, os atos necessários ao exercício da cidadania.
- d) As normas definidoras dos direitos e garantias fundamentais têm aplicação imediata.

Questão 18

Há pouco tempo atrás as placas de automóveis constavam de duas letras e quatro algarismos. Assinale a alternativa que indica CORRETAMENTE o número de placas que podem ser fabricadas com as letras P, Q e R e os algarismos 0, 1, 7 e 8.

- a) 2.304.
- b) 2.344.
- c) 2.456.
- d) 2.654.

Questão 19

Em uma caixa há 18 bolas numeradas de 1 a 18. Retirando-se uma bola ao acaso, indique a alternativa que conste a probabilidade de se obter um múltiplo de 3.

- a) 21,2%.
- b) 22,2%.
- c) 23,2%.
- d) 24,2%.

Questão 20

Ao acrescentar 20 unidades à terça parte de um número, o resultado é 45. Assinale a alternativa que representa esse número.

- a) 25.
- b) 35.
- c) 55.
- d) 75.

CONHECIMENTOS ESPECÍFICOS**Questão 21**

No Brasil, o nível e a consistência de muitas das produções contemporâneas do Serviço Social, ganham destaque se consideradas em relação a outras produções no campo das Ciências Sociais. Acerca das bases teóricas do Serviço Social e o Projeto Profissional de Ruptura, avalie os itens a seguir:

- I- A constatação acima significa que a aproximação do Serviço Social com o marxismo é uma questão tranquila.
- II- No âmbito da academia, principalmente nos cursos de graduação, a aproximação do Serviço Social com o marxismo continua marcada por debilidades e tensões.
- III- A base teórico-conceitual, proposta para fundamentar o Projeto Profissional de Ruptura do Serviço Social, é de domínio amplo, com implicações metodológicas que facilitam a implementação do referido Projeto.

Analisados os itens, assinale a alternativa CORRETA:

- a) Apenas o item I é verdadeiro.
- b) Apenas o item II é verdadeiro.
- c) Apenas o item III é verdadeiro.
- d) Apenas os itens II e III são verdadeiros.

Questão 22

Com relação ao debate acerca do processo de acumulação monopolista, sob a égide do capital financeiro e dos grandes conglomerados empresariais com subsídio financeiro, fiscal e o apoio legal do

Estado, analise as sentenças a seguir e assinale V para verdadeiro ou F para falso.

- () Gerou um processo acelerado de concentração de renda e de capital.
- () Aprofundou o processo de pauperização como o seu reverso, alterando substancialmente a sociedade brasileira.
- () O desenvolvimento tecnológico na agricultura e na indústria equilibram a composição orgânica do capital.

A sequência CORRETA é:

- a) F – F – F.
- b) F – V – F.
- c) V – V – F.
- d) V – V – V.

Questão 23

Um dos elementos norteadores básicos, que subjaz à formulação da política de prática acadêmica, é a peculiaridade da instituição universitária e seu caráter público, como *lócus* privilegiado da formação profissional. Decorrendo dessa premissa, no que se refere à dimensão pública das instituições de ensino superior, assinale a alternativa CORRETA.

- a) Suas funções reduzem-se unilateralmente à transmissão de conhecimentos e à qualificação de mão-de-obra especializada para atendimento das requisições do mercado de trabalho.
- b) Elas têm uma função pública de produção de novos conhecimentos e tecnologias, contribuindo para a renovação do conservadorismo.
- c) Elas têm uma função pública de difusão e democratização da produção acadêmica acumulada, colocada a serviço da individualidade.
- d) Elas têm papel fundamental na preservação e transmissão do patrimônio científico e cultural acumulado.

Questão 24

Ao longo de seu desenvolvimento, o Serviço Social foi requerido por organismos estatais, empresariais e filantrópicos como uma profissão fundamentalmente interventiva, situada no âmbito da prestação de serviços sociais previstos pelas políticas sociais públicas e privadas, ou, nos termos de José Paulo Netto, como:

- a) Gestora de políticas sociais.
- b) Executora terminal de políticas sociais.

- c) Fiscalizadora de políticas sociais.
- d) Gerenciadora de recursos e projetos.

Questão 25

A expansão do Serviço Social no Brasil é indissociável do padrão de desenvolvimento do pós-guerra, sob a hegemonia norte-americana tensionada pela Guerra Fria, durante o largo ciclo expansionista da economia internacional, ao longo de três décadas. Este período se caracteriza:

- a) Pela expansão da atividade industrial, regida pelos princípios do taylorismo e do fordismo.
- b) Pela dissipação e organização da produção.
- c) Pela acumulação flexível.
- d) Pela falta de reconhecimento da organização sindical da classe operária.

Questão 26

Concebido ao longo de vários anos, e por força da luta levada por organizações e movimentos democráticos populares, sobretudo nos anos 1980, o ECA, promulgado em 1990, tem como esteio o paradigma:

- a) Da primeira infância.
- b) Do maior interesse.
- c) Da proteção integral.
- d) Da redução da maioria penal.

Questão 27

São os objetivos e fins da pesquisa que determinam quais e que tipos de informações documentais convém reunir. Neste sentido, o critério fundamental para um levantamento consistente dos documentos relevantes e para a seleção das informações fontes disponíveis, é:

- a) A delimitação.
- b) A justificativa.
- c) O cronograma.
- d) A metodologia.

Questão 28

Analise o enunciado a seguir, avaliando os itens que seguem:

A organização política dos trabalhadores, construída durante os anos 80, fez-se concomitantemente com a existência de uma grave crise econômica, expressa:

- I- No baixo desempenho do crescimento econômico.
- II- No aumento da recessão e do desemprego.
- III- No aumento da inflação, agravada pela subordinação do país às exigências do mercado financeiro internacional.

Analisados os itens, assinale a alternativa CORRETA:

- a) Apenas o item II é verdadeiro.
- b) Apenas o item III é verdadeiro.
- c) Apenas os itens II e III são verdadeiros.
- d) Os itens I, II e III são verdadeiros.

Questão 29

A tentativa de constituição de um projeto hegemônico de classe, por parte da burguesia brasileira, consolida-se mediante a construção de uma cultura da crise que procura trabalhar o consentimento ativo das classes subalternas. Do exposto, o núcleo temático dessa cultura é:

- a) A socialização da ideia de que a crise afeta indistintamente toda a sociedade.
- b) Uma visão socializadora da crise que desqualifica, do ponto de vista político-econômico, as posições hegemônicas das classes.
- c) Uma visão socializadora da crise, capaz de estruturar campos de lutas e formar frentes antagônicas de intervenção.
- d) A criação de uma vontade corporativa, fundada na ampla organização da classe trabalhadora.

Questão 30

A partir de 1986, os Códigos de Ética do Serviço Social explicitaram que os usuários dos serviços sociais são sujeitos da intervenção profissional, inseridos em sua condição de classe trabalhadora, como afirmou o Código de Ética de 1993, ao colocar como UM de seus princípios fundamentais:

- a) Garantia do pluralismo, através do respeito às correntes profissionais democráticas existentes e suas expressões teóricas, e compromisso com o constante aprimoramento intelectual.
- b) Compromisso com a qualidade dos serviços prestados à população e com o aprimoramento intelectual, na perspectiva da competência profissional.
- c) Ampliação e consolidação da cidadania, considerada tarefa primordial de toda sociedade,

com vistas à garantia dos direitos civis sociais e políticos das classes trabalhadoras.

- d) Garantia e defesa de suas atribuições e prerrogativas, estabelecidas na Lei de Regulamentação da Profissão e dos princípios firmados no Código.

Questão 31

Os profissionais que trabalham em instituições fechadas, como por exemplo, prisões, casas de abrigo para crianças e adolescentes, entram constantemente em conflito com questões de sigilo profissional. Isso ocorre porque têm contato com planos de fuga, delitos, relatos de maus-tratos, entre outros.

Embora se trate de um trabalho que conviva com tensões permanentes, é preciso lembrar que o Assistente Social não pode aceitar atribuições de segurança nessas instituições, motivo pelo qual, de acordo com o Código de Ética, tem o dever de:

- I- Abster-se, no exercício da Profissão, de práticas que caracterizem a censura, o cerceamento da liberdade, o policiamento dos comportamentos, denunciando sua ocorrência aos órgãos competentes.
- II- Transgredir qualquer preceito do Código, bem como da Lei de Regulamentação da Profissão.
- III- Praticar e ser conivente com condutas antiéticas, crimes ou contravenções penais na prestação de serviços profissionais, com base nos princípios deste Código, mesmo que estes sejam praticados por outros/as profissionais.

Analisados os itens, assinale a alternativa CORRETA:

- a) Apenas o item I é verdadeiro.
- b) Apenas o item II é verdadeiro.
- c) Apenas o item III é verdadeiro.
- d) Apenas os itens I e III são verdadeiros.

Questão 32

Analise as alternativas abaixo e assinale a que corresponde à recente atualização introduzida na Lei Maria da Penha, por meio da Lei n.º 14.674, de 14 de setembro de 2023.

- a) Poderá o juiz, quando necessário, sem prejuízo de outras medidas, determinar a matrícula dos dependentes da ofendida em instituição de educação básica mais próxima do seu domicílio,

ou a transferência deles para essa instituição, independentemente da existência de vaga.

- b) Poderá o juiz, quando necessário, sem prejuízo de outras medidas, conceder à ofendida auxílio-aluguel, com valor fixado em função de sua situação de vulnerabilidade social e econômica, por período não superior a 6 (seis) meses.
- c) As medidas protetivas de urgência serão, após sua concessão, imediatamente registradas em banco de dados mantido e regulamentado pelo Conselho Nacional de Justiça, garantido o acesso instantâneo do Ministério Público, da Defensoria Pública e dos órgãos de segurança pública e de assistência social, com vistas à fiscalização e à efetividade das medidas protetivas.
- d) A referida Lei será aplicada a todas as situações previstas no seu art. 5º, independentemente da causa ou da motivação dos atos de violência e da condição do ofensor ou da ofendida.

Questão 33

O trabalho do Assistente Social está profundamente condicionado pela trama das relações vigentes na sociedade e, sem dúvida, o atual cenário do desenvolvimento capitalista coloca para o serviço social contemporâneo novas demandas e competências, quer no nível de conhecimentos, quer no plano concreto da intervenção e negociação política no âmbito das políticas sociais.

Assim, se uma das particularidades da profissão é o ato de intervir nos processos e mecanismos ligados ao enfrentamento da questão social, é CORRETO afirmar que:

- a) A perspectiva da decifração do real com vistas à intervenção pertinente e assertiva, renova e se atualiza diante das diferentes conjunturas políticas.
- b) Para intervir com qualidade, o profissional deve apreender as mediações das relações capitalistas, que tem uma raiz comum: a produção monopolizada e a apropriação de seus frutos que permanece coletiva.
- c) Investigar dentro da concepção de totalidade concreta significa buscar explicitar, de um objeto de pesquisa não delimitado, as múltiplas determinações e mediações históricas que o constitui.
- d) O profissional interventivo é aquele que atua numa perspectiva interdisciplinar, o que supõe delimitar

um objeto para fragmentá-lo ou limitá-lo arbitrariamente na realidade social.

Questão 34

A elaboração de projetos, em geral, acompanha um roteiro predeterminado, o qual, frequentemente, é definido de acordo com as necessidades e exigências próprias do órgão de execução e/ou financiador. De acordo com Baptista (2015), algumas das qualidades esperáveis de um projeto são:

- I- Simplicidade e clareza na redação.
- II- Disposição gráfica adequada e abrangência.
- III- Suficiência e previsão.

Analizados os itens, assinale a alternativa CORRETA:

- a) Apenas o item II é verdadeiro.
- b) Apenas o item III é verdadeiro.
- c) Apenas os itens II e III são verdadeiros.
- d) Os itens I, II e III são verdadeiros.

Questão 35

Estudos apontam que a histórica inserção profissional dos Assistentes Sociais, hegemonicamente na área da saúde e dentro dela na atenção terciária, mostra que o Serviço Social acompanhou a tendência da medicina no Brasil, a saber:

- a) O desenvolvimento e consolidação da medicina curativa calcada no modelo clínico-assistencial com a consequente priorização de construção de manutenção de unidades de atenção terciária e o descaso com as unidades de atenção primária.
- b) O desenvolvimento e consolidação da medicina preventiva calcada no modelo biomédico com a consequente priorização de construção de manutenção de unidades de atenção primária e o descaso com as unidades de atenção terciária.
- c) O desenvolvimento e consolidação da medicina curativa calcada no modelo biomédico com a consequente priorização de construção de manutenção de unidades de atenção terciária e o descaso com as unidades de atenção primária.
- d) O desenvolvimento e consolidação da medicina preventiva calcada no modelo clínico-assistencial com a consequente priorização de construção de manutenção de unidades de atenção terciária e o descaso com as unidades de atenção primária.

Questão 36

Leia o enunciado a seguir, observando a lacuna nele existente:

O _____ diz respeito a esclarecimentos e análises, com base em conhecimento específico do Serviço Social, a uma questão (ou questões) relacionadas a decisões a serem tomadas.

A expressão que completa adequadamente a lacuna, encontra-se no item:

- a) Laudo.
- b) Parecer social.
- c) Relatório.
- d) Estudo socioeconômico.

Questão 37

Com relação à pesquisa, a postura interdisciplinar se impõe em decorrência da própria condição de complexidade de todos os objetos de nossa experiência. A construção do conhecimento, objetivo intrínseco da investigação científica, pressupõe levar em conta a inserção de cada objeto numa totalidade, ou seja:

- I- Ele é sempre parte de um todo e não pode ser adequadamente compreendido se isolado dessa rede de relações.
- II- Para se apreender o objeto, o olhar objetivo do pesquisador precisa ser absolutamente fragmentado e especializado, precisa ser interdisciplinar.
- III- Vincular o objeto ao processo de conhecimento, tanto em sua perspectiva de processo como de produto.

Analizados os itens, assinale a alternativa CORRETA:

- a) Apenas o item I é verdadeiro.
- b) Apenas o item II é verdadeiro.
- c) Apenas o item III é verdadeiro.
- d) Apenas os itens I e III são verdadeiros.

Questão 38

Com base no que dispõe a Lei Orgânica da Assistência Social, assinale a alternativa CORRETA.

- a) Os CRAS e o CREAS são unidades públicas municipais instituídas no âmbito do SUAS, que possuem interface com as demais políticas públicas e articulam, coordenam e ofertam os

serviços, programas, projetos e benefícios da assistência social.

- b) As proteções sociais, básica e especial, serão ofertadas precipuamente no Centro de Referência Especializado de Assistência Social (CREAS) e no Centro de Referência de Assistência Social (CRAS), respectivamente, e pelas entidades sem fins lucrativos de assistência social de que trata o art. 3º da Lei.
- c) Fica instituído o Censo SUAS, registro público eletrônico com a finalidade de coletar, processar, sistematizar e disseminar informações para a identificação e a caracterização socioeconômica das famílias de baixa renda, nos termos do regulamento.
- d) As ações ofertadas no âmbito do SUAS têm por objetivo a proteção à família, à maternidade, à infância, à adolescência e à velhice e, como base de organização, o território.

Questão 39

Com base nas disposições da Política Nacional do Idoso (Lei n.º 8.842, de 04 de janeiro de 1994), assinale a alternativa CORRETA.

- a) A Política Nacional do Idoso tem por objetivo regular os direitos assegurados às pessoas com idade igual ou superior a 60 (sessenta) anos.
- b) Constitui um dos princípios da Política Nacional do Idoso a garantia de acesso à rede de serviços de saúde e de assistência social locais.
- c) Constitui um dos objetivos da Política Nacional do Idoso a capacitação e reciclagem dos recursos humanos nas áreas de geriatria e gerontologia, e na prestação de serviços às pessoas idosas.
- d) Constitui uma das diretrizes da Política Nacional do Idoso, o apoio a estudos e pesquisas sobre as questões relativas ao envelhecimento.

Questão 40

“É serviço baseado no respeito à heterogeneidade dos arranjos familiares, aos valores, crenças e identidades das famílias. Fundamenta-se no fortalecimento da cultura do diálogo, no combate a todas as formas de violência, de preconceito, de discriminação e de estigmatização nas relações familiares.”

BRASIL, Conselho Nacional de Assistência Social. Resolução n. 109, de 11 de novembro de 2009. **Aprova a Tipificação Nacional de Serviços Socioassistenciais**. Diário Oficial [da] República Federativa do Brasil.

O texto acima refere-se ao:

- a) Serviço de Proteção e Atendimento Integral à Família (PAIF).
- b) Serviço de Proteção e Atendimento Especializado a Famílias e Indivíduos (PAEFI).
- c) Serviço de Convivência e Fortalecimento de Vínculos (SCFV).
- d) Serviço de Proteção Social Básica no domicílio para pessoas com deficiência e idosas.

Questão 41

Segundo Estevão (2006), é Mary Richmond que “teve a sensibilidade de começar a pensar e a escrever a respeito do que é serviço social”.

Acerca dessa autora, assinale a alternativa CORRETA.

- a) Mary Richmond foi uma assistente social belga, que adotou um viés positivista-funcionalista nas suas análises.
- b) Mary Richmond partia do pressuposto de que assistência social/caridade/filantropia eram ações análogas ao Serviço Social propriamente dito.
- c) Um dos livros de maior repercussão de Mary Richmond foi o “Serviço Social e Comunidade”.
- d) Para Richmond, o assistente social não deveria trabalhar a personalidade das pessoas, mas sim o seu meio social.

Questão 42

Segundo Lakatos e Marconi (1991), ao se falar em conhecimento científico, o primeiro passo consiste em diferenciá-lo de outros tipos de conhecimentos existentes. Quanto a esse tema, assinale a alternativa CORRETA.

- a) A ciência é o único caminho de acesso ao conhecimento e a verdade.
- b) Um mesmo objeto ou fenômeno não pode ser matéria de observação tanto para o cientista quanto para o homem comum.
- c) O conhecimento científico é transmitido de geração para geração por meio de educação informal, baseado em experiência pessoal.
- d) O conhecimento vulgar se diferencia do conhecimento científico pela forma, modo ou método e os instrumentos do conhecer.

Questão 43

Conforme a Lei n.º 8.069/1990, analise as sentenças a seguir:

- I- Incumbe ao Poder Público garantir, à gestante e à mulher com filho na primeira infância que se encontrem sob custódia em unidade de privação de liberdade, ambiência que atenda às normas sanitárias e assistenciais do SUS para o acolhimento do filho, em articulação com o sistema de ensino competente, visando ao desenvolvimento integral da criança.
- II- Os profissionais que atuam no cuidado diário ou frequente de crianças na primeira infância receberão formação específica e permanente para a detecção de sinais de risco para o desenvolvimento psíquico, bem como para o acompanhamento que se fizer necessário.
- III- Os serviços de saúde em suas diferentes portas de entrada, os serviços de assistência social em seu componente especializado, o Centro de Referência Especializado de Assistência Social (CREAS) e os demais órgãos do Sistema de Garantia de Direitos da Criança e do Adolescente (SGDCA) deverão conferir máxima prioridade ao atendimento das crianças na faixa etária da primeira infância, com suspeita ou confirmação de violência de qualquer natureza, formulando projeto terapêutico singular que inclua intervenção em rede e, se necessário, acompanhamento domiciliar.

Assinale a alternativa CORRETA:

- a) I e III estão corretas.
- b) Somente II está correta.
- c) I e II estão corretas.
- d) I, II e III estão corretas.

Questão 44

A Constituição Federal de 1988, em seu art. 194, estabelece que a seguridade social compreende um conjunto integrado de ações de iniciativa dos Poderes Públicos e da sociedade, destinadas a assegurar os direitos relativos à:

- a) Saúde, previdência e educação.
- b) Saúde, educação e assistência social.
- c) Educação, previdência e assistência social.
- d) Saúde, previdência e assistência social.

Questão 45

A Resolução CFESS N.º 569, de 25 de março de 2010, dispõe sobre as terapias associadas ao título e/ou ao exercício profissional do Assistente Social. Acerca dessa temática, assinale a alternativa CORRETA.

- a) A realização de terapias não constitui atribuição privativa, mas sim competência profissional do Assistente Social.
- b) É permitido ao Assistente Social a realização de terapias, desde que sejam grupais e/ou comunitárias.
- c) É autorizado ao Assistente Social a condução de terapias somente nas atividades coletivas e quando o profissional estiver inserido numa equipe interdisciplinar com profissionais da área psicossocial.
- d) O Assistente Social, em seu trabalho profissional com indivíduos, grupos e/ou famílias, inclusive em equipe multidisciplinar ou interdisciplinar, deverá ater-se às suas habilidades, competências e atribuições privativas previstas na Lei N.º 8662/93.

Questão 46

Referente à Lei Maria da Penha, assinale a alternativa CORRETA.

- a) Os Juizados de Violência Doméstica e Familiar contra a Mulher que vierem a ser criados poderão contar com uma equipe de atendimento multidisciplinar, a ser integrada por profissionais especializados nas áreas psicossocial, jurídica e de saúde.
- b) É garantido a toda mulher em situação de violência doméstica e familiar o acesso aos serviços de Defensoria Pública, em sede policial e judicial, mediante atendimento específico e humanizado por profissionais mulheres.
- c) O juiz não poderá determinar a recondução da ofendida e a de seus dependentes ao respectivo domicílio, mesmo após afastamento do agressor, a fim de garantir a proteção da mulher e dos dependentes.
- d) Constatada a prática de violência doméstica e familiar contra a mulher, o juiz poderá determinar o comparecimento da mulher a programas de recuperação e reeducação.

Questão 47

Quanto à Política Nacional de Assistência Social (PNAS/2004), assinale a alternativa CORRETA.

- a) Um dos seus objetivos é o acesso universal a serviços, programas, projetos e benefícios de proteção social básica e, ou, especial.
- b) Constitui um dos públicos usuários da Política de Assistência Social, cidadãos que se encontram em situações de vulnerabilidade decorrente do uso de substâncias psicoativas.
- c) As ações no âmbito da Assistência Social têm centralidade no indivíduo.
- d) A organização da Assistência Social tem como uma de suas diretrizes a participação da população por meio de Fóruns.

Questão 48

No que diz respeito ao Código de Ética Profissional do Assistente Social (1993), assinale a alternativa CORRETA.

- a) Inscreveu a ética e os valores no âmbito da práxis.
- b) Tem na defesa dos direitos sociais seu valor ético central.
- c) Tem seu suporte teórico na Teoria Social Positivista.
- d) Se organiza especificamente em torno de direitos e deveres do profissional.

Questão 49

Para Gil (2010), toda pesquisa tem seus objetivos, que costumam, naturalmente, ser diferentes dos objetivos de qualquer outra. Entretanto, em relação aos objetivos mais gerais, as pesquisas podem ser classificadas em três tipos. Assim sendo, assinale a alternativa que contém CORRETAMENTE, os três tipos de pesquisa, segundo seus objetivos mais gerais.

- a) Pesquisa básica; pesquisa aplicada; pesquisa experimental.
- b) Pesquisa quantitativa; pesquisa qualitativa; pesquisa quantitativa-qualitativa.
- c) Pesquisas exploratórias; pesquisas descritivas; pesquisas explicativas.
- d) Pesquisa bibliográfica; pesquisa documental; pesquisa de campo.

Questão 50

Concernente ao Código de Ética do Assistente Social, assinale a alternativa CORRETA.

- a) É direito do Assistente Social programar, administrar, executar e repassar os serviços sociais assegurados institucionalmente.
- b) É dever do Assistente Social ser solidário com outros profissionais, sem, todavia, eximir-se de denunciar atos que contrariem os postulados éticos do serviço social.
- c) É dever do Assistente Social apoiar e/ou participar dos movimentos sociais e organizações populares vinculados à luta pela consolidação e ampliação da democracia e dos direitos de cidadania.
- d) É direito do Assistente Social contribuir para a viabilização da participação efetiva da população usuária nas decisões institucionais.

Nome: _____

**CONSÓRCIO INTERMUNICIPAL DE SAÚDE COSTA OESTE
DO PARANÁ – CISCOPAR – 001/2023****06 – AUXILIAR EM SAÚDE BUCAL – PROVA 01****PROVA ESCRITA OBJETIVA
CADERNO DE QUESTÕES****Leia atentamente as instruções abaixo e aguarde a autorização para abertura
deste caderno de questões.**

1. Confira o seu CADERNO DE QUESTÕES nos primeiros 30 minutos de prova. Caso haja algum erro de impressão, ausência de questão, dentre outros, a prova poderá ser substituída nesse intervalo de tempo.
2. Assine seu nome no espaço próprio do CARTÃO-RESPOSTA, utilizando caneta esferográfica de tinta azul ou preta. A não assinatura incide na DESCLASSIFICAÇÃO DO CANDIDATO.
3. Para cada uma das questões objetivas, são apresentadas 4 opções identificadas com as letras A, B, C, D. Você deve assinalar apenas uma opção em cada questão, caso contrário, ela será nula.
4. Não dobre, não amasse nem manche o CARTÃO-RESPOSTA. Ele NÃO poderá ser substituído.
5. O tempo disponível para esta prova é de **4 horas**.
6. Reserve os 30 minutos finais para marcar seu CARTÃO-RESPOSTA. Os rascunhos e as marcações assinaladas no CADERNO DE QUESTÕES não serão considerados na avaliação.
7. Quando terminar a prova, entregue-a ao fiscal SEM FALTAR NENHUMA PÁGINA OU PARTE DELA, juntamente com o CARTÃO-RESPOSTA. Em seguida, assine a LISTA DE PRESENÇA. Caso o CADERNO DE QUESTÕES E/OU o CARTÃO-RESPOSTA estejam rasgados ou incompletos, o candidato será eliminado.
8. Você somente poderá deixar o local de prova depois de decorrida uma hora do início da aplicação das provas.
9. Você também será excluído do certame caso:
 - a) Utilize, durante a realização da prova, máquinas e/ou relógios de calcular, bem como rádios, gravadores, fones de ouvido, telefones celulares ou fontes de consulta de qualquer espécie.
 - b) Ausente-se da sala em que realiza a prova levando consigo o CADERNO DE QUESTÕES e/ou CARTÃO-RESPOSTA, antes do prazo estabelecido.
 - c) Deixe de assinalar corretamente o campo no CARTÃO-RESPOSTA.
 - d) Seja um dos três últimos candidatos e deixe o local de prova sem acompanhar o fiscal à coordenação.

GABARITO

| | | | | | | | | | | | | | | | | | | | |
|----|----|----|----|----|----|----|----|----|----|----|----|----|----|----|----|----|----|----|----|
| 01 | 02 | 03 | 04 | 05 | 06 | 07 | 08 | 09 | 10 | 11 | 12 | 13 | 14 | 15 | 16 | 17 | 18 | 19 | 20 |
| 21 | 22 | 23 | 24 | 25 | 26 | 27 | 28 | 29 | 30 | 31 | 32 | 33 | 34 | 35 | 36 | 37 | 38 | 39 | 40 |
| 41 | 42 | 43 | 44 | 45 | 46 | 47 | 48 | 49 | 50 | | | | | | | | | | |

06 – AUXILIAR EM SAÚDE BUCAL – PROVA 01**CONHECIMENTOS GERAIS****Texto 1****QUEM É ARSÈNE LUPIN, O LADRÃO DE CASACA QUE INSPIROU ASSANE NA SÉRIE DA NETFLIX**

Difícil terminar os episódios de *Lupin* e não ficar interessado em saber mais sobre Arsène Lupin. Na série, o ladrão de casaca é uma espécie de modelo para o protagonista vivido por Omar Sy, inspirando todos os seus planos, desde os pseudônimos que usa até os numerosos disfarces. A influência é tanta que o detetive Guedira (Soufiane Guerrab), como bom fã do personagem, reconhece o padrão nas atividades ilícitas de Assane Diop. Isso porque, embora Lupin não seja um nome tão familiar para o público brasileiro, ele é basicamente o Sherlock Holmes dos franceses – quer dizer, isso se o herói de Arthur Conan Doyle não investigasse crimes, mas sim os cometesse.

Ainda assim, essa comparação está longe de ser infundada. Holmes, de fato, foi uma das inspirações do autor Maurice Leblanc para criar Arsène Lupin no início do século XX, mas não foi a única. Especula-se que o personagem seja uma mistura de cinco figuras, entre pessoas reais e ficcionais. Uma delas foi Marius Jacob. Adepto de uma vertente do anarquismo, o ilegalismo, Jacob era um ladrão conhecido pelo seu senso de humor e pela generosidade com suas vítimas, traços bastante reconhecíveis em Lupin – inclusive os valores anarquistas. O nome do ladrão de casaca, por sua vez, parece ser inspirado em Arsène Lopin, um conselheiro municipal de Paris. Além dessas personalidades históricas, estudiosos ainda apontam elementos de personagens criados pelo inglês E. W. Hornung e pelo francês Octave Mirbeau, todos criminosos conhecidos pela elegância.

A partir dessa amálgama de referências, Leblanc atendeu o pedido do editor da revista *Je Sais Tout* e escreveu *A Detenção de Arsène Lupin* em 1905. No texto, o autor apresentou seu sofisticado protagonista que, apesar de sempre usar uma cartola e um monóculo, era irreconhecível. Afinal, esperto como poucos, ele era muito habilidoso e um verdadeiro mestre dos disfarces. Por isso, sempre escapava, por mais improvável que fosse a situação.

A história foi um sucesso tão notável que Leblanc continuou produzindo tramas centradas em Lupin por quase 40 anos. No total, foram 38 contos, 15 romances, quatro peças de teatro e três novelas, dentre as quais um embate contra o famoso detetive de Conan Doyle, nela parodiado como Herlock Sholmes.

Tratando-se de um personagem tão popular na primeira metade do século XX, era inevitável que Arsène Lupin fosse estrelar outras obras além das literárias. Mas se engana quem pensa que ele ficou restrito à Europa. O ladrão de casaca apareceu sim em produções dos cinemas francêss, alemão e inglês, mas também marcou presença em Hollywood e na TV argentina.

Nos anos 1930, percebendo a relevância do personagem, a MGM decidiu lançar sua própria adaptação cinematográfica da obra de Leblanc. Estrelado por John e Lionel Barrymore, o filme acompanhava a história de um detetive encarregado de capturar o misterioso Arsène Lupin, que dava título à obra. No entanto, a produção chamou mais atenção por uma polêmica envolvendo uma cena sensual com a atriz Karen Morley do que pela história. Décadas depois, foi a vez do ator argentino Narciso Ibáñez Menta tentar a sorte com o personagem, mas a produção também acabou dividindo as críticas.

Ainda que não faltem exemplos no cinema e em séries live-action, talvez as obras mais bem-sucedidas de Arsène Lupin – fora os livros e, agora, a produção da *Netflix* – sejam o mangá *Lupin III* e o anime que mais tarde ele originou. Mais uma releitura do que propriamente uma adaptação – como é também *Lupin* –, ambas as obras acompanham o neto do ladrão de casaca que, seguindo os passos do avô, lidera um grupo de criminosos.

Além delas, não se pode esquecer que Lupin também foi personagem de jogos, a exemplo de *Sherlock Holmes: Némesis*, que brincava com a rivalidade entre detetive e ladrão, e *Persona 5*, em que era um dos protagonistas.

Fato é que quer você o conheça pelos livros ou pelas numerosas adaptações, Arsène Lupin é um personagem memorável, cujas façanhas sempre deixam seu público com vontade de mais. Por isso, enquanto a *Netflix* não anuncia a data de estreia da terceira temporada de *Lupin*, que já foi confirmada por Omar Sy, não faltam opções para seus

espectadores matarem as saudades.

Adaptado de:

<https://www.omelete.com.br/quadrinhos/arsene-lupin-quem-e-adaptacoes>. Acesso em: 22/09/2023.

Questão 01

Considerando os objetivos comunicativos acima, pode-se AFIRMAR que o Texto 1 é predominantemente do tipo:

- a) Dissertativo-argumentativo.
- b) Descritivo-expositivo.
- c) Narrativo-dialogal.
- d) Injuntivo-prescritivo.

Questão 02

Assinale a alternativa cuja asserção está de acordo com as informações presentes no Texto 1.

- a) Maurice Leblanc é autor da série televisiva *Lupin*.
- b) Herlock Sholmes é um personagem criado por Artur Conan Doyle.
- c) Arsène Lopin é um personagem criado por Maurice Leblanc.
- d) Sherlock Holmes não é um personagem da obra literária chamada *Lupin*.

Questão 03

Assinale a alternativa cujo par de expressões são correferenciais, isto é, apontam para o mesmo objeto de discurso no Texto 1.

- a) Arsène Lopin – O ladrão de casaca.
- b) O protagonista vivido por Omar Sy – Assane Diop.
- c) Persona 5 – Lupin.
- d) Mário Jacob – anarquismo.

Questão 04

Mas se engana quem pensa que ele ficou restrito à Europa.

Assinale a alternativa CORRETA sobre a estrutura morfossintática do período reportado acima.

- a) “À Europa” é complemento nominal.
- b) “Quem” é pronome interrogativo.
- c) “Pensa” é o núcleo do predicado nominal.
- d) “Ficou” é um verbo transitivo.

Questão 05

Nos anos 1930, percebendo a relevância do personagem, a MGM decidiu lançar sua própria

adaptação cinematográfica da obra de Leblanc.

Assinale a alternativa CORRETA sobre a oração sublinhada no período acima.

- a) Exerce a função sintática de um complemento nominal.
- b) Exerce a função sintática de um objeto direto.
- c) Exerce a função sintática de um objeto indireto.
- d) Não exerce função sintática.

Questão 06

Assinale a alternativa em que TODOS os verbos são transitivos.

- a) No Texto 1, o autor apresentou seu sofisticado protagonista que, apesar de sempre usar uma cartola e um monóculo, era irreconhecível.
- b) O ladrão de casaca apareceu sim em produções dos cinemas francês, alemão e inglês, mas também marcou presença em Hollywood e na TV argentina.
- c) Tratando-se de um personagem tão popular na primeira metade do século XX, era inevitável que Arsène Lupin fosse estrelar outras obras além das literárias.
- d) Leblanc atendeu o pedido do editor da revista *Je Sais Tout* e escreveu *A Detenção de Arsène Lupin* em 1905.

Questão 07

Dos conteúdos explícitos no Texto 1, é possível inferir CORRETAMENTE que:

- a) Sherlock Holmes é um inimigo de Arsène Lupin.
- b) Artur Conan Doyle investigava crimes.
- c) Arsène Lupin cometia crimes.
- d) Assane é um apelido de Arsène.

Questão 08

Ambas as obras acompanham o neto do ladrão de casaca.

No Texto 1, o enunciado acima refere-se:

- a) A uma série televisiva e à obra de Maurice Leblanc.
- b) A uma série televisiva e a um mangá.
- c) A um anime e a uma série televisiva.
- d) A um mangá e a um anime.

Questão 09

Tendo em vista os sentidos negociados no Texto 1, é

CORRETO dizer que a palavra “releitura” é empregada para:

- a) Expressar o ato de interpretar novamente alguma coisa, acrescentando algo novo e original.
- b) Expressar algo totalmente diferente da obra original, sem ligação alguma com ela.
- c) Expressar o ato de ler diversas obras de um mesmo autor.
- d) Expressar o ato de ler novamente a mesma obra.

Questão 10

Fato é que quer você o conheça pelos livros ou pelas numerosas adaptações, Arsène Lupin é um personagem memorável, cujas façanhas sempre deixam seu público com vontade de mais.

A oração sublinhada no trecho acima se classifica como:

- a) Oração coordenada adversativa.
- b) Oração coordenada alternativa.
- c) Oração subordinada adverbial consecutiva.
- d) Oração subordinada adverbial proporcional.

Questão 11

Conforme Carta Magna, são poderes da União.

- a) O Legislativo, o Executivo, o Judiciário e a União, dependentes entre si.
- b) O Legislativo, o Executivo, o Judiciário e com Congresso Nacional, independentes e harmônicos entre si.
- c) O Legislativo, o Executivo, o Judiciário e a União, iguais entre si.
- d) O Legislativo, o Executivo e o Judiciário independentes e harmônicos entre si.

Questão 12

Analise as sentenças a seguir, de acordo com as normas constitucionais vigentes.

- I- Homens e mulheres são iguais em direitos e obrigações.
- II- É assegurado o direito de resposta, proporcional ao agravo, além da indenização apenas por dano material e moral.
- III- É inviolável o sigilo da correspondência e das comunicações telegráficas, de dados e das comunicações telefônicas, salvo, no último caso, por ordem judicial ou administrativa.

Assinale a alternativa CORRETA.

- a) Apenas os itens II e III estão corretos.
- b) Apenas os itens II e III estão incorretos.
- c) Apenas os itens I e II estão corretos.
- d) Todos os itens estão corretos.

Questão 13

Quem pratica o crime de racismo sujeita-se à pena de reclusão, nos termos da lei. Nesse contexto, assinale a alternativa CORRETA, conforme norma constitucional.

- a) Constitui crime inafiançável e imprescritível.
- b) Constitui apenas crime inafiançável.
- c) Constitui crime inafiançável e prescritível.
- d) Constitui crime afiançável e imprescritível.

Questão 14

No tocante aos direitos políticos, assinale a alternativa INCORRETA.

- a) O alistamento eleitoral e o voto são obrigatórios para os maiores de dezoito anos.
- b) Não podem alistar-se durante o período do serviço militar obrigatório os conscritos.
- c) Podem alistar-se como eleitores os estrangeiros.
- d) São condições de elegibilidade, na forma da lei, a idade mínima de trinta anos para Governador.

Questão 15

Atendidas determinadas condições constitucionais, o militar alistável é elegível. Neste contexto, assinale a alternativa que contém CORRETAMENTE uma dessas condições.

- a) Se contar mais de dez anos de serviço, será agregado pela autoridade superior e, se eleito, passará, após autorização, no ato da diplomação, para a inatividade.
- b) Se contar mais de quinze anos de serviço, será agregado pela autoridade superior e, se eleito, passará automaticamente, no ato da posse, para a inatividade.
- c) Se contar menos de dez anos de serviço, passará para inatividade.
- d) Se contar menos de dez anos de serviço, deverá afastar-se da atividade.

Questão 16

Essencialmente sobre os direitos políticos, assinale a alternativa CORRETA, conforme Constituição Federal de 1988.

- a) O mandato eletivo poderá ser impugnado ante a Justiça Eleitoral no prazo de dez dias contados da diplomação, instruída a ação com provas de abuso do poder econômico, corrupção ou fraude.
- b) É legal a cassação de direitos políticos, cuja perda ou suspensão só se dará nos casos de cancelamento da naturalização por sentença transitada em julgado.
- c) É vedada a cassação de direitos políticos, cuja perda ou suspensão só se dará nos casos de incapacidade civil relativa e na condenação criminal.
- d) A lei que alterar o processo eleitoral entrará em vigor na data de sua publicação, não se aplicando à eleição que ocorra até um ano da data de sua vigência.

Questão 17

Analise o enunciado a seguir, observando a lacuna nele existente.

Serão realizadas concomitantemente às eleições municipais as consultas populares sobre questões locais aprovadas pelas Câmaras Municipais e após encaminhadas à Justiça Eleitoral _____ antes da data das eleições, observados os limites operacionais relativos ao número de quesitos.

Assinale a alternativa que completa CORRETAMENTE a lacuna, de acordo com a norma constitucional vigente.

- a) Até 60 (sessenta) dias.
- b) Até 90 (noventa) dias.
- c) Até 30 (trinta) dias.
- d) Até 120 (cento e vinte) dias.

Questão 18

A fiscalização do Município será exercida pelo Poder Legislativo Municipal, mediante controle externo, e pelos sistemas de controle interno do Poder Executivo Municipal, na forma da lei. Neste contexto, assinale a alternativa CORRETA.

- a) O parecer prévio, emitido pelo órgão competente sobre as contas que o Prefeito deve semestralmente prestar, só deixará de prevalecer por decisão de três quintos dos membros da Câmara Municipal.
- b) O parecer prévio, emitido pelo órgão competente sobre as contas que o Prefeito deve bimestralmente prestar, só deixará de prevalecer por decisão de

maioria absoluta dos membros da Câmara Municipal.

- c) O controle externo da Câmara Municipal será exercido apenas com o auxílio dos Tribunais de Contas dos Estados ou do Município.
- d) As contas dos Municípios ficarão, durante sessenta dias, anualmente, à disposição de qualquer contribuinte, para exame e apreciação, o qual poderá questionar-lhes a legitimidade, nos termos da lei.

Questão 19

Ao servidor público da administração direta, autárquica e fundacional, no exercício de mandato eletivo, aplicam-se as seguintes disposições, EXCETO.

- a) Na hipótese de ser segurado de regime próprio de previdência social, não poderá permanecer filiado a esse regime, no ente federativo de origem.
- b) Tratando-se de mandato eletivo federal, estadual ou distrital, ficará afastado de seu cargo, emprego ou função.
- c) Em qualquer caso que exija o afastamento para o exercício de mandato eletivo, seu tempo de serviço será contado para todos os efeitos legais, exceto para promoção por merecimento.
- d) Investido no mandato de Prefeito, será afastado do cargo, emprego ou função, sendo-lhe facultado optar pela sua remuneração.

Questão 20

Conforme a Lei n.º 14.133/21, contratante é:

- a) Pessoa jurídica integrante da Administração Pública responsável pela contratação.
- b) Agente público dotado de poder de decisão.
- c) Indivíduo que, em virtude de eleição, nomeação, designação, contratação ou qualquer outra forma de investidura ou vínculo, exerce mandato, cargo, emprego ou função em pessoa jurídica integrante da Administração Pública.
- d) Pessoa física ou jurídica, ou consórcio de pessoas jurídicas, signatária de contrato com a Administração.

Questão 21

Analise a seguinte situação hipotética:

Adriana está operando uma planilha e deseja que, abaixo da célula que contém o dia 08/ago, apareçam os demais dias de agosto, a partir do dia 09.

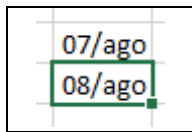

Sabendo dessa informação, qual das ações abaixo mostrará para Adriana todos os dias do mês de agosto? Assinale a alternativa CORRETA.

- a) Digitar, na célula abaixo daquela que tem o dia 08/ago, a fórmula =dias(agosto; 9; 31).
- b) Digitar, na célula abaixo daquela que tem o dia 08/ago, a fórmula =complete(:,31).
- c) Clicar no canto inferior direito duas vezes e preencher o formulário com as informações 9 e 31.
- d) Clicar no canto inferior direito e arrastar para baixo, até aparecer o dia 31/ago.

Questão 22

Analise a seguinte situação hipotética:

Luana trabalha na Secretaria de Educação do município e está enfrentando um problema na sua máquina. Após ligar para o suporte, o técnico de TI lhe informou que precisará acessar remotamente o computador de Luana para conseguir resolver o problema.

Assinale a alternativa que contém duas opções de aplicativos de acesso remoto que Luana poderia utilizar neste caso específico.

- a) Zoom ou Google Meet.
- b) Discord ou Teamspeak.
- c) Anydesk ou TeamViewer.
- d) Mozilla Firefox ou Opera.

Questão 23

Analise a seguinte situação hipotética:

Isabela acabou de tomar posse na Secretaria de Saúde do município e recebeu um *e-mail* de acesso corporativo. O supervisor de Isabela solicitou que ela enviasse um arquivo para outro colaborador da secretaria, via mensagem de *e-mail*.

Desta forma, Isabela deve:

- a) Utilizar seu *e-mail* pessoal para enviar a mensagem.
- b) Criar um novo *e-mail* para enviar a mensagem.

- c) Utilizar seu *e-mail* corporativo para enviar a mensagem.
- d) Solicitar acesso ao *e-mail* do seu supervisor para enviar a mensagem.

Questão 24

Um termo bastante utilizado na atualidade é “computação em nuvem”, que é a oferta de diversos tipos de serviços de computação por meio da Internet.

Nesse sentido, são exemplos de serviço de armazenamento em nuvem:

- a) *Google Drive* e *Onedrive*.
- b) *Google Chrome* e *Microsoft Edge*.
- c) *Microsoft Excel* e *Microsoft Word*.
- d) *Winrar* e *Winzip*.

Questão 25

No ambiente de trabalho, é muito comum o uso de correio eletrônico (*e-mail*), que é uma forma de enviar e receber mensagens através da rede. A respeito deste tópico, associe os conceitos a seguir às suas definições, tomando como base o correio eletrônico do *Google*, o Gmail.

- I- Caixa de entrada.
- II- Spam.
- III- Lixeira.

- () Local onde ficam *e-mails* deletados pelo usuário.
- () Local onde ficam os *e-mails* recebidos pelo usuário.
- () Local onde ficam *e-mails* filtrados pelo Gmail como “não desejados” ou fraudulentos.

Assinale a alternativa que apresenta a associação CORRETA, em sua ordem respectiva.

- a) II – I – III.
- b) II – III – I.
- c) III – II – I.
- d) III – I – II.

Questão 26

Um livro tem 150 páginas. Cada página tem 30 linhas e cada linha, 60 letras. Ao escrever o mesmo texto em 250 páginas, assinale a alternativa que apresenta quantas letras haverá em cada linha para que cada página tenha 30 linhas.

- a) 28 letras.
- b) 30 letras.
- c) 34 letras.
- d) 36 letras.

Questão 27

Uma herança foi repartida entre 5 pessoas, de modo que cada uma recebesse $\frac{1}{3}$ da quantia recebida pela anterior. Se a terceira pessoa recebeu R\$ 81,00, o total distribuído foi:

- a) R\$ 1.089,00.
- b) R\$ 918,00.
- c) R\$ 890,00.
- d) R\$ 810,00.

Questão 28

Numa partida de futebol foram marcados dois gols no primeiro tempo: o primeiro, aos 18min 25s e, o segundo, aos 23min 12s. Assinale a alternativa que indica o tempo decorrido entre os dois gols.

- a) 4min e 47seg.
- b) 5min e 57seg.
- c) 6min e 47seg.
- d) 7min e 57seg.

Questão 29

Num certo país, o governo resolveu substituir todos os impostos por um imposto único que seria, no caso dos salários, de 20% sobre eles. Para que um trabalhador receba, após o desconto, o mesmo salário que receberia antes, assinale a alternativa CORRETA sobre o que deverá ter de aumento sobre o salário:

- a) 15%.
- b) 20%.
- c) 25%.
- d) 40%.

Questão 30

Uma loja de materiais de construção vende cada saco de cimento por R\$ 25,00 e, para a compra de mais de 3 sacos, oferece um desconto de 20% nos sacos que excederem a 3. Assinale a alternativa que representa o desconto total em uma compra de 10 sacos.

- a) 11%.
- b) 12%.
- c) 13%.
- d) 14%.

CONHECIMENTOS ESPECÍFICOS**Questão 31**

Na montagem de uma bandeja para a remoção de uma sutura na cavidade oral, NÃO deverá haver:

- a) Porta-agulha.
- b) Tesoura.
- c) Pinça clínica.
- d) Gaze estéril.

Questão 32

Sobre a doença periodontal, assinale a alternativa CORRETA.

- a) Influencia apenas no tecido gengival, não comprometendo o tecido ósseo.
- b) É uma doença crônica e influenciada pelo estresse.
- c) É exclusiva de pessoas adultas e idosas.
- d) Só está presente em pessoas com alta atividade de cárie.

Questão 33

Assinale a alternativa que apresenta uma doença bucal causada por fungo.

- a) Herpes simples.
- b) Sífilis.
- c) Candidíase.
- d) Carcinoma.

Questão 34

Durante o trabalho de auxiliar dentista, o Auxiliar em Saúde Bucal (ASB) poderá retrair os tecidos do paciente, por meio de:

- I- Cânula aspiradora.
- II- Espelho clínico.
- III- Afastadores cirúrgicos.

Analisadas as sentenças, assinale a alternativa CORRETA.

- a) Apenas I e II estão corretas.
- b) Apenas II está correta.
- c) Apenas II e III estão corretas.
- d) Todas estão corretas.

Questão 35

Os dentes decíduos 54 – 63 – 71 – 82 serão substituídos na dentição permanente, respectivamente, por:

- a) 14 – 23 – 31 – 42.
- b) 21 – 12 – 45 – 34.
- c) 11 – 32 – 25 – 44
- d) 11 – 12 – 35 – 34.

Questão 36

A limpeza e desinfecção das superfícies do consultório odontológico, na presença de matéria orgânica, deve obedecer ao seguinte protocolo:

- a) Proceder com a limpeza da matéria orgânica com água e sabão, e após cinco minutos aplicar solução de hipoclorito de sódio a 1%.
- b) Aplicar solução de hipoclorito de sódio a 1%, sobre a matéria orgânica, aguardar trinta minutos e remover com auxílio de papel-toalha ou pano, que deve ser descartado, e proceder com a limpeza com água e sabão.
- c) Aplicar solução de hipoclorito de sódio a 1% sobre a matéria orgânica, aguardar cinco minutos e remover com auxílio de papel-toalha ou pano, que deve ser descartado, e proceder com a limpeza com água e sabão.
- d) Proceder à limpeza da matéria orgânica com água e sabão, e após trinta minutos, aplicar solução de hipoclorito de sódio a 1%.

Questão 37

A sonda reta é um instrumental usado, principalmente, na clínica de:

- a) Endodontia.
- b) Periodontia.
- c) Dentística.
- d) Prótese.

Questão 38

Assinale a alternativa que NÃO apresenta um dos instrumentais utilizados durante a escultura e brunidura de uma restauração de amálgama.

- a) Espátula 3S.
- b) Calcador.
- c) Esculpidor discóide cleóide.
- d) Brunidor.

Questão 39

Em qual método de escovação dental a escova é posicionada horizontalmente, tanto na vestibular como na palatina /lingual, e é manejada pra frente e

para trás, com movimento de esfregadura? Assinale o método CORRETO.

- a) Método rotatório.
- b) Método de charters.
- c) Método de esfregadura horizontal.
- d) Método de stillman modificado.

Questão 40

São fatores que influenciam na escolha do tipo de fio dental a ser usado:

- I- Justaposição do contato dentário.
- II- Aspereza da superfície dentária.
- III- Destreza manual do paciente.
- IV- Facilidade de uso.

Analisadas as sentenças, assinale a alternativa CORRETA:

- a) Todas as sentenças são verdadeiras.
- b) Somente I, II e III são verdadeiras.
- c) Somente II e IV são verdadeiras.
- d) Somente I, II e IV são verdadeiras.

Questão 41

Durante o processo de revelação de uma película radiográfica odontológica, algumas causas podem levar o filme radiográfico a ficar mais escuro que o normal. Dentre estas causas, NÃO é possível citar:

- a) Aumento de concentração do revelador.
- b) Aumento da temperatura do revelador.
- c) Super-revelação.
- d) Fixador contaminado por solução reveladora.

Questão 42

Quanto às funções do Auxiliar em Saúde Bucal (ASB), analise e julgue a seguir:

- I- Registra dados e participa da análise das informações relacionadas ao controle administrativo em saúde bucal.
- II- Executa a limpeza, assepsia, desinfecção e a esterilização do instrumental, equipamentos odontológicos e do ambiente de trabalho.
- III- Realiza o acolhimento do paciente nos serviços de saúde bucal.
- IV- Realiza, em equipe, levantamento de necessidades em saúde bucal.

Analisadas as sentenças, assinale a alternativa CORRETA:

- a) Apenas I, II e III são funções.
- b) Apenas II e III são funções.
- c) Apenas II, III e IV são funções.
- d) Todas as sentenças são funções.

Questão 43

A higienização da boca do paciente, realizada previamente aos procedimentos odontológicos (cirúrgicos e não-cirúrgicos), faz parte da acolhida do paciente e tem o intuito de manter a cadeia asséptica.

Assinale CORRETAMENTE qual das substâncias é indicada para a realização desta higienização.

- a) Composto iodado.
- b) Água oxigenada a 40V.
- c) Digluconato de clorexidina a 0,12 %.
- d) Água oxigenada a 10V, sem diluição.

Questão 44

Quanto à propaganda dos serviços profissionais de um Auxiliar em Saúde Bucal (ASB), é possível AFIRMAR:

- a) Serão permitidas propagandas em revistas, jornais ou folhetos especializados, desde que dirigidas aos cirurgiões-dentistas, e acompanhadas do nome do profissional e do seu número de inscrição no Conselho Regional de Odontologia (CRO).
- b) Serão permitidas propagandas em revistas, jornais ou folhetos especializados, ou não, acompanhadas, apenas, do nome do profissional.
- c) Serão permitidas propagandas em revistas, jornais ou folhetos especializados, desde que dirigidas aos cirurgiões-dentistas, sem a necessidade do número de inscrição do profissional no Conselho Regional de Odontologia (CRO).
- d) Não será permitido, ao ASB, nenhum tipo de propaganda.

Questão 45

Algumas informações essenciais precisam estar presentes na ficha clínica odontológica. Sobre o assunto, assinale a alternativa que NÃO apresenta uma dessas informações.

- a) História médica e odontológica pregressa do paciente.
- b) Identificação do paciente e dos dados médicos de seus familiares (biológicos) de primeiro grau.

- c) Marca, lote e validade dos materiais odontológicos empregados nos procedimentos odontológicos.
- d) Plano de tratamento e procedimentos já existentes.

Questão 46

Sobre o isolamento absoluto, do campo operatório, nos procedimentos odontológicos, analise e julgue a seguir:

- I- Proporciona melhor acesso e visibilidade do campo operatório.
- II- Previne a aspiração ou deglutição de instrumentais e materiais.
- III- Protege apenas o paciente, já que não faz parte dos EPIs obrigatórios para o profissional.

Analisadas as sentenças, assinale a alternativa CORRETA:

- a) Somente I e II são verdadeiras.
- b) Somente I e III são verdadeiras.
- c) Somente III é verdadeira.
- d) Somente II e III são verdadeiras.

Questão 47

Assinale CORRETAMENTE a alternativa que descreve a manipulação do cimento de óxido de zinco e eugenol.

- a) Deve-se colocar o líquido numa das extremidades da placa de vidro e o pó na outra, dividindo-o em várias partes e acrescentando-o, aos poucos, ao líquido, com espatulação suave, até que a massa possa ser considerada homogenia e fique grudando na placa de vidro.
- b) Deve-se colocar o líquido numa das extremidades da placa de vidro e o pó na outra, dividindo-o em várias partes e acrescentando-o, aos poucos, ao líquido, com espatulação vigorosa, até que a massa possa ser considerada homogenia e fique se descolando da placa de vidro.
- c) Deve-se colocar o líquido sobre o pó, na placa de vidro, e fazer espatulação vigorosa, até que a massa possa ser considerada homogenia e esteja se descolando da placa de vidro.
- d) Deve-se colocar o líquido numa das extremidades da placa de vidro e o pó na outra, acrescentando-o, em uma só porção, ao líquido, com espatulação vigorosa, até que a massa possa ser considerada homogenia e fique grudando na placa de vidro.

Questão 48

Considerando os tecidos dentais presentes na coroa, julgue as opções abaixo atribuindo V para verdadeiro e F para falso:

- Cimento.
- Dentina.
- Polpa.
- Esmalte.

Julgadas as opções, assinale a alternativa que agrupa a sequência CORRETA.

- a) F, F, V, V.
- b) F, V, V, V.
- c) V, V, V, V.
- d) V, V, F, F.

Questão 49

Sobre os dentes pré-molares, julgue as sentenças abaixo atribuindo novamente V para verdadeiro e F para falso:

- Estão presentes na dentição permanente e decídua.
- Podem ser uni ou birradiculares.
- Trituram os alimentos.

Assinale a alternativa que apresenta a sequência CORRETA.

- a) F, V, V.
- b) V, F, V.
- c) V, V, F.
- d) V, V, V.

Questão 50

Quanto ao fórceps, mais indicado, para a exodontia do respectivo dente, assinale a alternativa CORRETA:

- a) Dente 36 – fórceps 151.
- b) Dente 16 – fórceps 18L.
- c) Dente 27 – fórceps 18R.
- d) Dente 11 – fórceps 150.

Nome: _____

**CONSÓRCIO INTERMUNICIPAL DE SAÚDE COSTA OESTE
DO PARANÁ – CISCOPAR – 001/2023****07 – CONTADOR – PROVA 01****PROVA ESCRITA OBJETIVA
CADERNO DE QUESTÕES**

Leia atentamente as instruções abaixo e aguarde a autorização para abertura deste caderno de questões.

1. **Confira o seu CADERNO DE QUESTÕES nos primeiros 30 minutos de prova.** Caso haja algum erro de impressão, ausência de questão, dentre outros, a prova poderá ser substituída nesse intervalo de tempo.
2. Assine seu nome no espaço próprio do CARTÃO-RESPOSTA, utilizando caneta esferográfica de tinta azul ou preta. A não assinatura incide na **DECLASSIFICAÇÃO DO CANDIDATO**.
3. Para cada uma das questões objetivas, são apresentadas 4 opções identificadas com as letras A, B, C, D. Você deve assinalar apenas uma opção em cada questão, caso contrário, ela será nula.
4. Não dobre, não amasse nem manche o CARTÃO-RESPOSTA. Ele **NÃO** poderá ser substituído.
5. O tempo disponível para esta prova é de **4 horas**.
6. Reserve os 30 minutos finais para marcar seu CARTÃO-RESPOSTA. Os rascunhos e as marcações assinaladas no CADERNO DE QUESTÕES não serão considerados na avaliação.
7. Quando terminar a prova, entregue-a ao fiscal **SEM FALTAR NENHUMA PÁGINA OU PARTE DELA**, juntamente com o CARTÃO-RESPOSTA. Em seguida, assine a LISTA DE PRESENÇA. Caso o CADERNO DE QUESTÕES E/OU o CARTÃO-RESPOSTA estejam rasgados ou incompletos, o candidato será eliminado.
8. Você somente poderá deixar o local de prova depois de decorrida uma hora do início da aplicação das provas.
9. Você também será excluído do certame caso:
 - a) Utilize, durante a realização da prova, máquinas e/ou relógios de calcular, bem como rádios, gravadores, fones de ouvido, telefones celulares ou fontes de consulta de qualquer espécie.
 - b) Ausente-se da sala em que realiza a prova levando consigo o CADERNO DE QUESTÕES e/ou CARTÃO-RESPOSTA, antes do prazo estabelecido.
 - c) Deixe de assinalar corretamente o campo no CARTÃO-RESPOSTA.
 - d) Seja um dos três últimos candidatos e deixe o local de prova sem acompanhar o fiscal à coordenação.

GABARITO

| | | | | | | | | | | | | | | | | | | | |
|----|----|----|----|----|----|----|----|----|----|----|----|----|----|----|----|----|----|----|----|
| 01 | 02 | 03 | 04 | 05 | 06 | 07 | 08 | 09 | 10 | 11 | 12 | 13 | 14 | 15 | 16 | 17 | 18 | 19 | 20 |
| 21 | 22 | 23 | 24 | 25 | 26 | 27 | 28 | 29 | 30 | 31 | 32 | 33 | 34 | 35 | 36 | 37 | 38 | 39 | 40 |
| 41 | 42 | 43 | 44 | 45 | 46 | 47 | 48 | 49 | 50 | | | | | | | | | | |

07 – CONTADOR – PROVA 01**CONHECIMENTOS GERAIS****Texto 1****MULTILINGUISMO**

Os povos indígenas sempre conviveram com situações de multilinguismo. Isso quer dizer que o número de línguas usadas por um indivíduo pode ser bastante variado. Há aqueles que falam e entendem mais de uma língua ou que entendem muitas línguas, mas só falam uma ou algumas delas.

Assim, não é raro encontrar sociedades ou indivíduos indígenas em situação de bilinguismo, trilinguismo ou mesmo multilinguismo.

É possível nos depararmos, numa mesma aldeia, com indivíduos que só falam a língua indígena, com outros que só falam a língua portuguesa e outros ainda que são bilíngues ou multilíngues. A diferença linguística não é, geralmente, impedimento para que os povos indígenas se relacionem e casem entre si, troquem coisas, façam festas ou tenham aulas juntos. Um bom exemplo disso se encontra entre os índios da família linguística tukano, localizados em grande parte ao longo do rio Uaupés, um dos grandes formadores do rio Negro, numa extensão que vai da Colômbia ao Brasil.

Entre esses povos habitantes do rio Negro, os homens costumam falar de três a cinco línguas, ou mesmo mais, havendo políglotas que dominam de oito a dez idiomas. Além disso, as línguas representam, para eles, elementos para a constituição da identidade pessoal. Um homem, por exemplo, deve falar a mesma língua que seu pai, ou seja, partilhar com ele o mesmo grupo linguístico. No entanto, deve se casar com uma mulher que fale uma língua diferente, ou seja, que pertença a um outro grupo linguístico.

Os povos tukano são, assim, tipicamente multilíngues. Eles demonstram como o ser humano tem capacidade para aprender em diferentes idades e dominar com perfeição numerosas línguas, independente do grau de diferença entre elas, e mantê-las conscientemente bem distintas, apenas com uma boa motivação social para fazê-lo.

O multilinguismo dos índios do Uaupés não inclui somente línguas da família tukano. Envolve também, em muitos casos, idiomas das famílias aruak e maku, assim como a língua geral amazônica ou nheengatu, o português e o espanhol.

Às vezes, nesses contextos, uma das línguas torna-se o meio de comunicação mais usado (o que os especialistas chamam de língua-franca), passando a ser utilizada por todos, quando estão juntos, para superar as barreiras da compreensão. Por exemplo, a língua tukano, que pertence à família tukano, tem uma posição social privilegiada entre as demais línguas orientais dessa família, visto que se converteu em língua geral ou língua franca da área do Uaupés, servindo de veículo de comunicação entre falantes de línguas diferentes. Ela suplantou algumas outras línguas (completamente, no caso arapaço, ou quase completamente, no caso tariana).

Há casos em que é o português que funciona como língua franca. Em algumas regiões da Amazônia, por exemplo, há situações em que diferentes povos indígenas e a população ribeirinha falam o nheengatu, língua geral amazônica, quando conversam entre si.

Nos primeiros tempos da colonização portuguesa no Brasil, a língua dos índios tupinambá (tronco tupi) era falada em uma enorme extensão ao longo da costa atlântica. Já no século XVI, ela passou a ser aprendida pelos portugueses, que de início eram minoria diante da população indígena. Aos poucos, o uso dessa língua, chamada de *brasílica*, intensificou-se e generalizou-se de tal forma que passou a ser falada por quase toda a população que integrava o sistema colonial brasileiro.

Grande parte dos colonos vinha da Europa sem mulheres e acabavam tendo filhos com índias, de modo que essa era a língua materna dos seus filhos. Além disso, as missões jesuítas incorporaram essa língua como instrumento de catequização indígena. O padre José de Anchieta publicou uma gramática, em 1595, intitulada *Arte de Gramática da Língua mais usada na Costa do Brasil*. Em 1618, publicou-se o primeiro catecismo na língua *brasílica*. Um manuscrito de 1621 contém o dicionário dos jesuítas, *Vocabulário na Língua Brasílica*.

A partir da segunda metade do século XVII, essa língua, já bastante modificada pelo uso corrente de índios missionados e não-índios, passou a ser conhecida pelo nome *língua geral*. Mas é preciso distinguir duas línguas gerais no Brasil-Colônia: a paulista e a amazônica. Foi a primeira delas que deixou fortes marcas no vocabulário popular brasileiro ainda hoje usado (nomes de coisas, lugares, animais, alimentos etc.) e que leva muita gente a imaginar que “a língua dos índios é (apenas) o tupi”.

A língua geral paulista teve sua origem na língua dos índios tupi de São Vicente e do alto rio Tietê, a qual diferia um pouco da dos tupinambá. No século XVII, era falada pelos exploradores dos sertões conhecidos como bandeirantes. Por intermédio deles, a língua geral paulista penetrou em áreas jamais alcançadas pelos índios tupi-guarani, influenciando a linguagem corriqueira de brasileiros.

Essa segunda língua geral desenvolveu-se inicialmente no Maranhão e no Pará, a partir do tupinambá, nos séculos XVII e XVIII. Até o século XIX, ela foi veículo da catequese e da ação social e política portuguesa e luso-brasileira. Desde o final do século XIX, a língua geral amazônica passou a ser conhecida, também, pelo nome *nheengatu* (ie'engatu = língua boa).

Apesar de suas muitas transformações, o *nheengatu* continua sendo falado nos dias de hoje, especialmente na bacia do rio Negro (rios Uaupés e Içana). Além de ser a língua materna da população cabocla, mantém o caráter de língua de comunicação entre índios e não-índios, ou entre índios de diferentes línguas. Constitui, ainda, um instrumento de afirmação étnica dos povos que perderam suas línguas, como os baré, os arapaço e outros.

Fonte: <https://pib.socioambiental.org/pt/L%C3%ADnguas>. Adaptado conforme o acordo ortográfico vigente. Acesso em: 09/09/2023.

Questão 01

Assinale a alternativa que apresenta um dos objetivos do enunciador do Texto 1 acima.

- Avaliar o desempenho linguístico de indígenas que falam duas ou mais línguas.
- Caracterizar a etnia do povo *nheengatu*.
- Tecer comentário críticos acerca da colonização portuguesa.
- Apresentar fatos sobre o desenvolvimento da

língua *nheengatu*.

Questão 02

Há aqueles que falam e entendem mais de uma língua ou que entendem muitas línguas, mas só falam uma ou algumas delas.

Considerando o conteúdo do enunciado acima, assinale a alternativa INCORRETA.

- Não é possível falar muitas línguas e entender apenas uma delas.
- É possível falar muitas línguas e entender apenas uma delas.
- É possível falar uma única língua e entender outras línguas.
- É possível entender duas línguas e falar somente uma das duas.

Questão 03

O que os especialistas chamam de língua-franca.

Em relação aos aspectos morfossintáticos do período acima, é CORRETO afirmar que:

- A expressão “língua-franca” constitui um termo predicativo do objeto.
- A expressão “língua-franca” é um termo complemento nominal.
- O vocábulo “que” é uma conjunção integrante.
- O vocábulo “que” é um pronome demonstrativo.

Questão 04

Aos poucos, o uso dessa língua, chamada de *brasílica*, intensificou-se e generalizou-se de tal forma que passou a ser falada por quase toda a população que integrava o sistema colonial brasileiro.

O trecho sublinhado no período acima se classifica como:

- Aposto.
- Vocativo.
- Interjeição.
- Sujeito.

Questão 05

Além disso, as missões jesuítas incorporaram essa língua como instrumento de catequização indígena. Considerando a progressão temática do Texto 1, a expressão sublinhada no trecho acima pode ser substituída, sem prejuízo para os sentidos gerais do texto, por:

- a) O tukano.
- b) O espanhol.
- c) A língua franca.
- d) A língua dos índios tupinambá.

Questão 06

Assinale a alternativa em cuja sentença ocorre pelo menos UM pronome demonstrativo.

- a) Os povos indígenas sempre conviveram com situações de multilinguismo.
- b) Assim, não é raro encontrar sociedades ou indivíduos indígenas em situação de bilinguismo, trilinguismo ou mesmo multilinguismo.
- c) Entre esses povos habitantes do rio Negro, os homens costumam falar de três a cinco línguas, ou mesmo mais, havendo políglotas que dominam de oito a dez idiomas.
- d) O multilinguismo dos índios do Uaupés não inclui somente línguas da família tukano.

Questão 07

Constitui, ainda, um instrumento de afirmação étnica dos povos que perderam suas línguas, como os baré, os arapaço e outros.

No período acima, há omissão de um termo sujeito, o qual pode ser facilmente recuperado através de pistas no contexto. Assinale a alternativa que apresenta CORRETAMENTE esse termo.

- a) A língua dos índios.
- b) O tupinambá.
- c) O nheengatu.
- d) A língua geral de São Paulo.

Questão 08

De acordo com o texto, palavras oriundas de línguas indígenas ingressaram no vocabulário da língua portuguesa falada no Brasil. Considerando a língua portuguesa como referência, pode-se dizer que, na época desse ingresso, tais palavras eram consideradas:

- a) Arcaísmos.
- b) Neologismos.
- c) Preciosismos.
- d) Anglicismos.

Questão 09

A palavra “lusu-brasileira” contém duas bases adjetivais que significam:

- a) De Lisboa e do Brasil.
- b) Da África e do Brasil.
- c) De Portugal e do Brasil.
- d) Da Ibéria e do Brasil.

Questão 10

Apesar de suas muitas transformações, o nheengatu continua sendo falado nos dias de hoje, especialmente na bacia do rio Negro (rios Uaupés e Içana).

A expressão sublinhada no trecho acima tem valor semântico de:

- a) Conjunção concessiva.
- b) Conjunção conformativa.
- c) Preposição articulada.
- d) Preposição imprópria.

Questão 11

Ao criar um documento de texto dentro do *Google Drive*, ele é automaticamente criado no formato de DOCX. No entanto, também é possível exportar esse arquivo no formato de PDF. Para isso, o usuário deve:

- a) Clicar em “Arquivo”, depois “Fazer download” e então selecionar a opção “Microsoft Word”.
- b) Clicar em “Arquivo”, depois “Fazer download” e então selecionar a opção “Documento PDF”.
- c) Clicar em “Arquivo”, depois “Novo” e então selecionar a opção “Documento”.
- d) Clicar em “Formatar”, depois “Estilos de parágrafo” e então selecionar a opção “Bordas e sombreamento”.

Questão 12

O *Google Docs* é formado por um pacote de aplicativos do *Google*, que vão desde editores de texto a planilhas. Das vantagens de se utilizar este SaaS, assinale a alternativa INCORRETA.

- a) Permite criar e gerenciar pastas para organizar os arquivos.
- b) Funciona de forma síncrona e assíncrona.
- c) Permite a criação de documentos, planilhas, apresentações e formulários.
- d) Permite a edição simultânea de arquivos, mas apenas se os usuários estiverem conectados na mesma rede Wi-Fi.

Questão 13

Tomando como base o tema supracitado, associe os termos abaixo com suas respectivas definições:

- I- SaaS.
- II- PaaS.
- III- IaaS.

- Disponibilização de uma plataforma de desenvolvimento como serviço, sem que seja necessário haver a configuração de qualquer infraestrutura.
- Disponibilização de infraestrutura como serviço. Nesse modelo, tem-se a terceirização de centros de processamento de dados e servidores.
- Disponibilização de *software* como serviço. Ou seja, não há venda de unidades ou licenças.

Assinale a alternativa que contém a sequência CORRETA:

- a) III – II – I.
- b) II – I – III.
- c) II – III – I.
- d) I – II – III.

Questão 14

Ainda no que se refere aos diferentes tipos de serviços ofertados em nuvem, assinale a alternativa que apresenta DOIS serviços de “infraestrutura em nuvem”.

- a) *Google Drive* e *Office 365*.
- b) *Google Chrome* e *Microsoft Edge*.
- c) *AWS* e *Azure*.
- d) *Mozilla FireFox* e *Opera GX*.

Questão 15

Segundo o princípio da legalidade administrativa, o agente público:

- a) Pode agir conforme sua discricionariedade, desde que não cometa nenhum ato proibido por lei.
- b) Não pode oferecer tratamento diferenciado, visando privilegiar determinadas pessoas.
- c) Deve agir de acordo com a ética e os bons costumes e, principalmente, com honestidade.
- d) Somente pode fazer aquilo que a lei autoriza ou determina.

Questão 16

De acordo com a Constituição Federal de 1988, assinale a alternativa que apresenta APENAS fundamentos da República Federativa do Brasil:

- a) Soberania, independência nacional e dignidade da pessoa humana.
- b) Pluralismo político, cidadania e soberania.
- c) Defesa da paz, cidadania e pluralismo político.
- d) Repúdio ao terrorismo e ao racismo, soberania e dignidade da pessoa humana.

Questão 17

Assinale a alternativa INCORRETA acerca dos Direitos e Deveres Individuais e Coletivos:

- a) Ninguém será privado de direitos por motivo de crença religiosa ou de convicção filosófica ou política, salvo se as invocar para eximir-se de obrigação legal a todos imposta e recusar-se a cumprir prestação alternativa, fixada em lei.
- b) Conceder-se-á mandado de segurança para proteger direito líquido e certo, não amparado por “habeas-corpus” ou “habeas-data”, quando o responsável pela ilegalidade ou abuso de poder for autoridade pública ou agente de pessoa jurídica no exercício ou não de suas atribuições do Poder Público.
- c) São gratuitas as ações de “habeas-corpus” e “habeas-data”, e, na forma da lei, os atos necessários ao exercício da cidadania.
- d) As normas definidoras dos direitos e garantias fundamentais têm aplicação imediata.

Questão 18

Há pouco tempo atrás as placas de automóveis constavam de duas letras e quatro algarismos. Assinale a alternativa que indica CORRETAMENTE o número de placas que podem ser fabricadas com as letras P, Q e R e os algarismos 0, 1, 7 e 8.

- a) 2.304.
- b) 2.344.
- c) 2.456.
- d) 2.654.

Questão 19

Em uma caixa há 18 bolas numeradas de 1 a 18. Retirando-se uma bola ao acaso, indique a alternativa que conste a probabilidade de se obter um múltiplo de 3.

- a) 21,2%.
- b) 22,2%.
- c) 23,2%.
- d) 24,2%.

Questão 20

Ao acrescentar 20 unidades à terça parte de um número, o resultado é 45. Assinale a alternativa que representa esse número.

- a) 25.
- b) 35.
- c) 55.
- d) 75.

CONHECIMENTOS ESPECÍFICOS**Questão 21**

A inexecução total ou parcial do contrato enseja a sua rescisão, com as consequências contratuais e as previstas em lei ou regulamento. NÃO constitui motivo para rescisão do contrato:

- a) O não cumprimento de cláusulas contratuais, especificações, projetos ou prazos.
- b) O cometimento de falta na sua execução.
- c) A dissolução da sociedade ou o falecimento do contratado.
- d) A alteração social ou a modificação da finalidade ou da estrutura da empresa, que prejudique a execução do contrato.

Questão 22

São pessoas jurídicas de direito privado, sem fins lucrativos, que desempenham serviços sociais não exclusivos do Estado, gozando de incentivos e se sujeitando à fiscalização pelo Poder Público. Não representam uma nova espécie de pessoa jurídica. São, de maneira simplificada, entidades que preenchem certos requisitos legais e recebem uma qualificação atribuída pelo Poder Público, ficando, a partir daí, aptas a firmarem termo de parceria com o Poder Público, a fim de cooperarem com este no desenvolvimento de serviços sociais não exclusivos do Estado.

O texto acima faz referência ao conceito de:

- a) Fundação Pública.
- b) Organização Social.
- c) Organização Não Governamental (ONG).
- d) Organizações da Sociedade Civil de Interesse Público (OSCIP).

Questão 23

Sobre o Imposto de Renda é CORRETO afirmar:

- a) O Imposto de Renda das pessoas físicas será devido à medida em que os rendimentos e ganhos de capital forem percebidos.

- b) O Imposto de Renda das pessoas físicas será realizado por competência.
- c) As pessoas físicas deverão apresentar mensalmente declaração de rendimentos, na qual se determinará o saldo do imposto a pagar ou a restituir.
- d) O Imposto de Renda só é descontado de Pessoas Jurídicas.

Questão 24

Suspende a exigibilidade do crédito tributário, EXCETO:

- a) Moratória.
- b) As reclamações e os recursos, nos termos das leis reguladoras do processo tributário administrativo.
- c) Concessão de tutela antecipada em mandado de segurança.
- d) Parcelamento.

Leia o texto a seguir:

Extinção do Crédito Tributário significa que ele deixará de existir; sua extinção acarreta a inexistência. Há previsão, não taxativas, no Código Tributário Nacional, das formas de extinção do crédito tributário, artigo 156, qual só a lei poderia prever. O crédito tributário é diferente da obrigação tributária, pois a obrigação tem por objeto o pagamento do tributo ou penalidade pecuniária enquanto o crédito se trata da própria obrigação tributária no estágio do lançamento.

A respeito das modalidades de extinção do crédito tributário, responda às questões 25 e 26.

Questão 25

A respeito do pagamento do crédito tributário, como modalidade de extinção, assinale a alternativa CORRETA.

- a) O pagamento de um crédito, quando total, não importa em presunção das prestações em que se decompõe.
- b) Quando a legislação tributária não dispuser a respeito, o pagamento é efetuado na repartição competente do domicílio do sujeito ativo.
- c) Se a lei não dispuser de modo diverso, os juros de mora são calculados à taxa de dez por cento ao mês.
- d) A legislação tributária pode conceder desconto pela antecipação do pagamento.

Questão 26

Um determinado ente federativo fez o levantamento de diversas informações contábeis que são organizadas a seguir:

- Aprovação da lei orçamentária anual no valor de R\$ 700 mil.
- Lançamento de impostos no valor de R\$ 150 mil.
- Contratação de operação de crédito no valor de R\$ 2 milhões, com recebimento imediato do recurso, que foi utilizado para a compra à vista de equipamentos para os hospitais da região.
- Empenho, liquidação e pagamento de folha de pessoal no valor de R\$ 140 mil.
- Recebimento de garantia no valor de R\$ 300 mil, passível de devolução.

A partir dessas informações, assinale a alternativa que apresenta **CORRETAMENTE** o resultado patrimonial do exercício.

- a) R\$ 10.000, superavitário.
- b) R\$ 10.000, deficitário.
- c) R\$ 80.000, superavitário.
- d) R\$ 80.000, deficitário.

Questão 27

Observe as seguintes informações sobre um ente federativo:

- Despesa fixada e receita prevista na LOA: R\$ 5 milhões.
- Despesas executadas no exercício: R\$ 4,7 milhões.
- Despesas liquidadas no exercício: R\$ 4,5 milhões.
- Despesas pagas no exercício: R\$ 4,3 milhões.
- Sabe-se que as receitas arrecadadas superaram em R\$ 500 mil a previsão aprovada.

Assinale o resultado orçamentário desse período.

- a) R\$ 700.000,00.
- b) R\$ 500.000,00.
- c) R\$ 800.000,00.
- d) R\$ 900.000,00.

Questão 28

O objetivo da elaboração e divulgação da informação contábil é fornecer informação para fins de prestação de contas e responsabilização (*accountability*) e tomada de decisão. As características qualitativas são atributos que tornam a informação útil para os usuários e dão suporte ao cumprimento dos objetivos da informação contábil.

Assinale a alternativa que consta uma restrição inerente à informação contábil.

- a) Tempestividade.
- b) Prudência.
- c) Regime de Caixa.
- d) Materialidade.

Questão 29

Uma das características qualitativas da informação contábil representa o fato de se ter informação disponível para os usuários antes que ela perca a sua capacidade de ser útil para fins do objetivo da elaboração e divulgação da informação contábil. Ter informação disponível mais rapidamente pode aprimorar a sua utilidade como insumo para processos de avaliação da prestação de contas e responsabilização (*accountability*), e a sua capacidade de informar e influenciar os processos decisórios.

Assinale a alternativa que **CORRETAMENTE** aponta essa característica:

- a) Usabilidade.
- b) Representação fidedigna.
- c) Comparabilidade.
- d) Tempestividade.

Questão 30

As características qualitativas da informação contábil são integradas e funcionam em conjunto com as outras. Contudo, na prática, talvez não seja possível alcançar todas as características qualitativas e, nesse caso, um equilíbrio ou compensação entre algumas delas poderá ser necessário.

A respeito desse tema, assinale V para verdadeiro e F para falso:

- A informação que representa fielmente um fenômeno econômico ou outro fenômeno retrata a substância da transação, a qual pode não corresponder, necessariamente, à sua forma jurídica.
- A comparabilidade é uma qualidade de item individual de informação.
- A comparabilidade implica que dois observadores esclarecidos e independentes podem chegar ao consenso geral, mas não necessariamente à concordância completa.

Assinale, então, a alternativa que apresenta a sequência **CORRETA**.

- a) V-F-V.
- b) V-F-F.
- c) F-V-F.
- d) V-V-V.

Questão 31

Leia a situação hipotética a seguir:

Um determinado ente público, para financiar programas e ações orçamentárias e, assim, atingir a finalidade

pública de sua atuação, decide vender terrenos em áreas de crescente valorização, como forma de aumentar as disponibilidades financeiras em caixa.

De acordo com a classificação por Categoria Econômica, pode-se classificar essa receita como:

- a) Receita Patrimonial.
- b) Receita Corrente.
- c) Receita de Alienação e Imóveis.
- d) Receita de Capital.

Questão 32

O quadro abaixo apresenta exemplos de Órgão Orçamentário e Unidade Orçamentária do Governo Federal. Analise-o a seguir:

| Órgão | Unidade Orçamentária |
|---|--|
| 26000 Ministério da Educação | 26242 Universidade Federal de Pernambuco |
| | 26277 Fundação Universidade Federal de Ouro Preto |
| | 26403 Instituto Federal de Educação, Ciência e Tecnologia do Amazonas (IFAM) |
| | 30107 Departamento de Polícia Rodoviária Federal |
| 30000 Ministério da Justiça e Segurança Pública | 30109 Defensoria Pública da União |
| | 30911 Fundo Nacional de Segurança Pública |
| | 39250 Agência Nacional de Transportes Terrestres |
| 39000 Ministério da Infraestrutura | 39252 – ANTT |
| | Departamento Nacional de Infraestrutura de Transportes – DNIT |

Assinale a alternativa que CORRETAMENTE descreve a classificação da despesa orçamentária percebida através do quadro acima.

- a) Funcional.
- b) Institucional.
- c) Estrutura programática.
- d) Por Natureza.

Questão 33

Toda ação dos governos dos entes federativos está estruturada em programas orientados para a realização dos objetivos estratégicos definidos no Plano Plurianual (PPA) para o período de quatro anos. A respeito desse assunto, assinale a alternativa CORRETA.

- a) As ações são operações das quais resultam produtos (bens ou serviços), que contribuem para atender ao objetivo de um programa. Não se incluem no conceito de ação as transferências obrigatórias ou voluntárias a outros entes da Federação e a pessoas físicas e jurídicas, na forma de subsídios e subvenções.
- b) Projeto é um instrumento de programação utilizado para alcançar o objetivo de um programa,

envolvendo um conjunto de operações que se realizam de modo contínuo e permanente, das quais resulta um produto ou serviço necessário à manutenção da ação de governo.

- c) Programa é o instrumento de organização da atuação governamental que articula um conjunto de ações que concorrem para a concretização de um objetivo comum preestabelecido.
- d) Atividade é um instrumento de programação utilizado para alcançar o objetivo de um programa, envolvendo um conjunto de operações, limitadas no tempo, das quais resulta um produto que concorre para a expansão ou o aperfeiçoamento da ação de governo.

Questão 34

Restos a pagar são as despesas empenhadas, pendentes de pagamento na data de encerramento do exercício financeiro, inscritas contabilmente como obrigações a pagar no exercício subsequente, constituindo a chamada “dívida fluante”.

A respeito desse tema, assinale a alternativa CORRETA.

- a) Distingue-se dois tipos de restos a pagar: os não processados (despesas já liquidadas); e os processados (despesas a liquidar ou em liquidação).
- b) A inscrição de restos a pagar não precisa, necessariamente, observar as disponibilidades financeiras.
- c) É por meio da nota de empenho que se “reserva” a dotação orçamentária para garantir a legalidade do pagamento estabelecido na relação contratual existente entre o Estado e seus fornecedores e prestadores de serviços.
- d) Diz-se que a despesa está processada quando já transcorreu o estágio do pagamento. Neste caso, não pode haver cancelamento da obrigação.

Questão 35

“Depreende-se de análises sobre o orçamento público no Brasil que os entes públicos lançam mão de expedientes diversos para demonstrar a disciplina fiscal em períodos de contingenciamento de verbas e escassez de recursos, represando os gastos por meio da inscrição de despesas em restos a pagar e da adoção de uma série de práticas heterodoxas que acabam por desvirtuar o orçamento público corroborando a tese de ‘urgência em reformar o processo orçamentário, resgatando-lhe a importância como principal instrumento orientador das políticas governamentais’ (REZENDE; CUNHA, 2014, p. 11).

Nessa linha, um instrumento parece ter sido adotado pelos governos subnacionais, nos últimos anos, como forma de lidar com os desequilíbrios orçamentários que vêm se agravando: as Despesas de Exercícios Anteriores (DEA).”

FONTE: BATISTA, Carlos. Despesas de exercícios anteriores (DEA) como instrumento de gestão de resultados fiscais nos estados brasileiros. Revista do BNDES n. 48. Brasília, 2017.

A respeito das Despesas de Exercícios Anteriores (DEA), assinale a alternativa INCORRETA.

- O reconhecimento da obrigação de pagamento das despesas com exercícios anteriores, pela autoridade competente, deverá ocorrer em procedimento administrativo específico.
- As despesas de exercícios encerrados, para as quais o orçamento respectivo consignava crédito próprio, com saldo suficiente para atendê-las, que não se tenham processado na época própria, bem como os restos a pagar com prescrição interrompida e os compromissos reconhecidos após o encerramento do exercício correspondente, poderão ser pagos à conta de dotação específica consignada no orçamento.
- O reconhecimento da obrigação de pagamento das despesas com exercícios anteriores cabe à autoridade competente para fixar a despesa.
- Restos a pagar com prescrição interrompida são aquelas despesas cuja inscrição como restos a pagar tenha sido cancelada, mas ainda vigente o direito do credor.

Questão 36

Segundo a Lei n.º 6.404/76, a Demonstração dos Fluxos de Caixa (DFC) deve ser elaborada:

- Apenas por empresas de grande porte.
- Por todas as sociedades anônimas.
- Somente por sociedades fechadas com PL inferior a R\$ 2 milhões.
- Por sociedades limitadas e anônimas.

Questão 37

A Demonstração do Valor Adicionado (DVA) tem como finalidade:

- Apresentar as fontes de financiamento da entidade.
- Evidenciar o resultado bruto da empresa.
- Mostrar a variação dos ativos e passivos.
- Demonstrar a riqueza produzida pela companhia e sua distribuição.

Questão 38

Os índices de liquidez são utilizados para analisar a capacidade de pagamento de uma empresa a curto e

longo prazo. Dentre as alternativas a seguir, assinale a que apresenta o cálculo CORRETO do índice de liquidez corrente.

- (Ativo Circulante) / (Patrimônio Líquido).
- (Ativo Circulante + Ativo Não Circulante) / (Passivo Circulante).
- (Ativo Circulante) / (Passivo Circulante).
- (Passivo Circulante) / (Ativo Circulante).

Questão 39

O grau de endividamento de uma empresa é um indicador que mostra qual porcentagem do total de recursos é proveniente de fontes externas. Qual é a fórmula para calcular o grau de endividamento? Assinale a alternativa CORRETA.

- (Ativo Total) / (Patrimônio Líquido).
- (Patrimônio Líquido) / (Ativo Total).
- (Passivo Total) / (Ativo Total).
- (Ativo Circulante) / (Passivo Circulante).

Questão 40

Em relação à rotação de estoques, o giro de estoques indica:

- A quantidade de vezes que o estoque é renovado em um período.
- O tempo médio em que o estoque é vendido e repostado.
- A relação entre o estoque inicial e final do período.
- O valor total do estoque em relação ao Ativo Circulante.

Questão 41

Ao contabilizar a compra de mercadorias à vista, o lançamento contábil CORRETO, em partidas dobradas, seria:

- Debitar Estoques e creditar Caixa.
- Debitar Caixa e creditar Estoques.
- Debitar Fornecedores e creditar Caixa.
- Debitar Caixa e creditar Compras.

Questão 42

Segundo a Lei n.º 4.320/64, o orçamento público deverá apresentar todos os Poderes da União, seus fundos, órgãos e entidades da administração direta e indireta. Dentre as alternativas abaixo, assinale a que NÃO corresponde um dos princípios orçamentários estabelecidos por essa lei.

- Anualidade.
- Equilíbrio.

- c) Exclusividade.
- d) Indexação.

Questão 43

A Lei n.º 4.320/64 estabelece critérios para a elaboração e controle dos orçamentos. Segundo essa lei, o que deve conter no orçamento de capital para o setor público? Assinale a alternativa CORRETA.

- a) As operações que afetam diretamente o patrimônio.
- b) As dotações destinadas ao pagamento de dívidas.
- c) As dotações para investimentos que resultem em realização de obras.
- d) Apenas as operações internas de financiamento.

Questão 44

Com relação à receita pública prevista na Lei n.º 4.320/64, a etapa que compreende os atos da autoridade administrativa que verifiquem a procedência do crédito fiscal e a pessoa que lhe é devedora, é chamada de:

- a) Arrecadação.
- b) Lançamento.
- c) Recolhimento.
- d) Fixação.

Questão 45

De acordo com a Lei n.º 4.320/64, os créditos adicionais são autorizados por:

- a) Decreto do Poder Executivo.
- b) Resolução do Senado Federal.
- c) Portaria do Ministério da Economia.
- d) Lei específica.

Questão 46

No Manual de Contabilidade Aplicada ao Setor Público (MCASP), assinale CORRETAMENTE como é definido o reconhecimento inicial do Ativo Imobilizado.

- a) Pelo valor original de aquisição ou pelo custo de produção, incluindo impostos não recuperáveis.
- b) Pelo valor de mercado no momento da aquisição.
- c) Pela soma dos custos futuros previstos de manutenção.
- d) Pelo valor presente líquido das saídas de caixa futuras.

Questão 47

Assinale a alternativa que indica o que deve ser feito no momento em que um bem do Ativo Imobilizado torna-se obsoleto ou é retirado de uso sem perspectiva de retorno.

- a) O bem deve ser reclassificado para o Ativo Circulante.
- b) O valor contábil do bem deve ser imediatamente ajustado para o seu valor de mercado.
- c) O bem deve ser reconhecido como perda por redução ao valor recuperável.
- d) O bem deve ser mantido no Ativo Imobilizado com uma nota explicativa.

Questão 48

Assinale a alternativa que, de acordo com o Manual de Contabilidade Aplicada ao Setor Público (MCASP), indica como são caracterizadas as Variações Patrimoniais Qualitativas.

- a) São aquelas que alteram a composição dos elementos patrimoniais sem modificar o valor do patrimônio líquido.
- b) São aquelas que resultam em aumentos ou diminuições no valor do patrimônio líquido.
- c) Representam as variações originadas no próprio patrimônio líquido.
- d) São variações que modificam a estrutura do Ativo e Passivo, sem reflexos no patrimônio líquido.

Questão 49

No contexto da contabilidade pública, quando um ativo é mensurado após seu reconhecimento inicial, e há evidências claras de que os benefícios econômicos associados ao ativo estão abaixo do valor contábil, qual procedimento deve ser adotado? Assinale a alternativa CORRETA.

- a) Reavaliação para o valor de mercado.
- b) Reconhecimento de perda por redução ao valor recuperável.
- c) Transferência do ativo para passivo circulante.
- d) Depreciação acelerada do ativo.

Questão 50

Após o reconhecimento inicial, assinale CORRETAMENTE como devem ser mensurados os passivos que representam financiamentos obtidos no setor público, considerando prazos e condições acordadas.

- a) Pelo valor presente, utilizando a taxa de desconto aplicável no momento inicial do reconhecimento.
- b) Pelo valor justo atualizado com base no mercado.
- c) Pelo valor contábil deduzido das amortizações realizadas.
- d) Pelo custo amortizado, usando o método da taxa de juro efetiva.

Nome: _____

**CONSÓRCIO INTERMUNICIPAL DE SAÚDE COSTA OESTE
DO PARANÁ – CISCOPAR – 001/2023****08 – ENFERMEIRO – PROVA 01****PROVA ESCRITA OBJETIVA
CADERNO DE QUESTÕES**

Leia atentamente as instruções abaixo e aguarde a autorização para abertura deste caderno de questões.

1. Confira o seu CADERNO DE QUESTÕES nos primeiros 30 minutos de prova. Caso haja algum erro de impressão, ausência de questão, dentre outros, a prova poderá ser substituída nesse intervalo de tempo.
2. Assine seu nome no espaço próprio do CARTÃO-RESPOSTA, utilizando caneta esferográfica de tinta azul ou preta. A não assinatura incide na DESCLASSIFICAÇÃO DO CANDIDATO.
3. Para cada uma das questões objetivas, são apresentadas 4 opções identificadas com as letras A, B, C, D. Você deve assinalar apenas uma opção em cada questão, caso contrário, ela será nula.
4. Não dobre, não amasse nem manche o CARTÃO-RESPOSTA. Ele NÃO poderá ser substituído.
5. O tempo disponível para esta prova é de **4 horas**.
6. Reserve os 30 minutos finais para marcar seu CARTÃO-RESPOSTA. Os rascunhos e as marcações assinaladas no CADERNO DE QUESTÕES não serão considerados na avaliação.
7. Quando terminar a prova, entregue-a ao fiscal SEM FALTAR NENHUMA PÁGINA OU PARTE DELA, juntamente com o CARTÃO-RESPOSTA. Em seguida, assine a LISTA DE PRESENÇA. Caso o CADERNO DE QUESTÕES E/OU o CARTÃO-RESPOSTA estejam rasgados ou incompletos, o candidato será eliminado.
8. Você somente poderá deixar o local de prova depois de decorrida uma hora do início da aplicação das provas.
9. Você também será excluído do certame caso:
 - a) Utilize, durante a realização da prova, máquinas e/ou relógios de calcular, bem como rádios, gravadores, fones de ouvido, telefones celulares ou fontes de consulta de qualquer espécie.
 - b) Ausente-se da sala em que realiza a prova levando consigo o CADERNO DE QUESTÕES e/ou CARTÃO-RESPOSTA, antes do prazo estabelecido.
 - c) Deixe de assinalar corretamente o campo no CARTÃO-RESPOSTA.
 - d) Seja um dos três últimos candidatos e deixe o local de prova sem acompanhar o fiscal à coordenação.

GABARITO

| | | | | | | | | | | | | | | | | | | | |
|----|----|----|----|----|----|----|----|----|----|----|----|----|----|----|----|----|----|----|----|
| 01 | 02 | 03 | 04 | 05 | 06 | 07 | 08 | 09 | 10 | 11 | 12 | 13 | 14 | 15 | 16 | 17 | 18 | 19 | 20 |
| 21 | 22 | 23 | 24 | 25 | 26 | 27 | 28 | 29 | 30 | 31 | 32 | 33 | 34 | 35 | 36 | 37 | 38 | 39 | 40 |
| 41 | 42 | 43 | 44 | 45 | 46 | 47 | 48 | 49 | 50 | | | | | | | | | | |

08 – ENFERMEIRO – PROVA 01**CONHECIMENTOS GERAIS****Texto 1****MULTILINGUISMO**

Os povos indígenas sempre conviveram com situações de multilinguismo. Isso quer dizer que o número de línguas usadas por um indivíduo pode ser bastante variado. Há aqueles que falam e entendem mais de uma língua ou que entendem muitas línguas, mas só falam uma ou algumas delas.

Assim, não é raro encontrar sociedades ou indivíduos indígenas em situação de bilinguismo, trilinguismo ou mesmo multilinguismo.

É possível nos depararmos, numa mesma aldeia, com indivíduos que só falam a língua indígena, com outros que só falam a língua portuguesa e outros ainda que são bilíngues ou multilíngues. A diferença linguística não é, geralmente, impedimento para que os povos indígenas se relacionem e casem entre si, troquem coisas, façam festas ou tenham aulas juntos. Um bom exemplo disso se encontra entre os índios da família linguística tukano, localizados em grande parte ao longo do rio Uaupés, um dos grandes formadores do rio Negro, numa extensão que vai da Colômbia ao Brasil.

Entre esses povos habitantes do rio Negro, os homens costumam falar de três a cinco línguas, ou mesmo mais, havendo políglotas que dominam de oito a dez idiomas. Além disso, as línguas representam, para eles, elementos para a constituição da identidade pessoal. Um homem, por exemplo, deve falar a mesma língua que seu pai, ou seja, partilhar com ele o mesmo grupo linguístico. No entanto, deve se casar com uma mulher que fale uma língua diferente, ou seja, que pertença a um outro grupo linguístico.

Os povos tukano são, assim, tipicamente multilíngues. Eles demonstram como o ser humano tem capacidade para aprender em diferentes idades e dominar com perfeição numerosas línguas, independente do grau de diferença entre elas, e mantê-las conscientemente bem distintas, apenas com uma boa motivação social para fazê-lo.

O multilinguismo dos índios do Uaupés não inclui somente línguas da família tukano. Envolve também, em muitos casos, idiomas das famílias aruak e maku, assim como a língua geral amazônica ou nheengatu, o português e o espanhol.

Às vezes, nesses contextos, uma das línguas torna-se o meio de comunicação mais usado (o que os especialistas chamam de língua-franca), passando a ser utilizada por todos, quando estão juntos, para superar as barreiras da compreensão. Por exemplo, a língua tukano, que pertence à família tukano, tem uma posição social privilegiada entre as demais línguas orientais dessa família, visto que se converteu em língua geral ou língua franca da área do Uaupés, servindo de veículo de comunicação entre falantes de línguas diferentes. Ela suplantou algumas outras línguas (completamente, no caso arapaço, ou quase completamente, no caso tariana).

Há casos em que é o português que funciona como língua franca. Em algumas regiões da Amazônia, por exemplo, há situações em que diferentes povos indígenas e a população ribeirinha falam o nheengatu, língua geral amazônica, quando conversam entre si.

Nos primeiros tempos da colonização portuguesa no Brasil, a língua dos índios tupinambá (tronco tupi) era falada em uma enorme extensão ao longo da costa atlântica. Já no século XVI, ela passou a ser aprendida pelos portugueses, que de início eram minoria diante da população indígena. Aos poucos, o uso dessa língua, chamada de brasílica, intensificou-se e generalizou-se de tal forma que passou a ser falada por quase toda a população que integrava o sistema colonial brasileiro.

Grande parte dos colonos vinha da Europa sem mulheres e acabavam tendo filhos com índias, de modo que essa era a língua materna dos seus filhos. Além disso, as missões jesuítas incorporaram essa língua como instrumento de catequização indígena. O padre José de Anchieta publicou uma gramática, em 1595, intitulada *Arte de Gramática da Língua mais usada na Costa do Brasil*. Em 1618, publicou-se o primeiro catecismo na língua brasílica. Um

manuscrito de 1621 contém o dicionário dos jesuítas, *Vocabulário na Língua Brasílica*.

A partir da segunda metade do século XVII, essa língua, já bastante modificada pelo uso corrente de índios missionados e não-índios, passou a ser conhecida pelo nome *língua geral*. Mas é preciso distinguir duas línguas gerais no Brasil-Colônia: a paulista e a amazônica. Foi a primeira delas que deixou fortes marcas no vocabulário popular brasileiro ainda hoje usado (nomes de coisas, lugares, animais, alimentos etc.) e que leva muita gente a imaginar que “a língua dos índios é (apenas) o tupi”.

A língua geral paulista teve sua origem na língua dos índios tupi de São Vicente e do alto rio Tietê, a qual diferia um pouco da dos tupinambá. No século XVII, era falada pelos exploradores dos sertões conhecidos como bandeirantes. Por intermédio deles, a língua geral paulista penetrou em áreas jamais alcançadas pelos índios tupi-guarani, influenciando a linguagem corriqueira de brasileiros.

Essa segunda língua geral desenvolveu-se inicialmente no Maranhão e no Pará, a partir do tupinambá, nos séculos XVII e XVIII. Até o século XIX, ela foi veículo da catequese e da ação social e política portuguesa e luso-brasileira. Desde o final do século XIX, a língua geral amazônica passou a ser conhecida, também, pelo nome *nheengatu* (ie’engatu = língua boa).

Apesar de suas muitas transformações, o *nheengatu* continua sendo falado nos dias de hoje, especialmente na bacia do rio Negro (rios Uaupés e Içana). Além de ser a língua materna da população cabocla, mantém o caráter de língua de comunicação entre índios e não-índios, ou entre índios de diferentes línguas. Constitui, ainda, um instrumento de afirmação étnica dos povos que perderam suas línguas, como os baré, os arapaço e outros.

Fonte: <https://pib.socioambiental.org/pt/L%C3%ADnguas>. Adaptado conforme o acordo ortográfico vigente. Acesso em: 09/09/2023.

Questão 01

Assinale a alternativa que apresenta um dos objetivos do enunciador do Texto 1 acima.

- a) Avaliar o desempenho linguístico de indígenas que falam duas ou mais línguas.
- b) Caracterizar a etnia do povo *nheengatu*.

- c) Tecer comentários críticos acerca da colonização portuguesa.
- d) Apresentar fatos sobre o desenvolvimento da língua *nheengatu*.

Questão 02

Há aqueles que falam e entendem mais de uma língua ou que entendem muitas línguas, mas só falam uma ou algumas delas.

Considerando o conteúdo do enunciado acima, assinale a alternativa INCORRETA.

- a) Não é possível falar muitas línguas e entender apenas uma delas.
- b) É possível falar muitas línguas e entender apenas uma delas.
- c) É possível falar uma única língua e entender outras línguas.
- d) É possível entender duas línguas e falar somente uma das duas.

Questão 03

O que os especialistas chamam de língua-franca.

Em relação aos aspectos morfossintáticos do período acima, é CORRETO afirmar que:

- a) A expressão “língua-franca” constitui um termo predicativo do objeto.
- b) A expressão “língua-franca” é um termo complemento nominal.
- c) O vocábulo “que” é uma conjunção integrante.
- d) O vocábulo “que” é um pronome demonstrativo.

Questão 04

Aos poucos, o uso dessa língua, chamada de brasílica, intensificou-se e generalizou-se de tal forma que passou a ser falada por quase toda a população que integrava o sistema colonial brasileiro.

O trecho sublinhado no período acima se classifica como:

- a) Aposto.
- b) Vocativo.
- c) Interjeição.
- d) Sujeito.

Questão 05

Além disso, as missões jesuítas incorporaram essa língua como instrumento de catequização indígena. Considerando a progressão temática do Texto 1, a expressão sublinhada no trecho acima pode ser

substituída, sem prejuízo para os sentidos gerais do texto, por:

- a) O tukano.
- b) O espanhol.
- c) A língua franca.
- d) A língua dos índios tupinambá.

Questão 06

Assinale a alternativa em cuja sentença ocorre pelo menos UM pronome demonstrativo.

- a) Os povos indígenas sempre conviveram com situações de multilinguismo.
- b) Assim, não é raro encontrar sociedades ou indivíduos indígenas em situação de bilinguismo, trilinguismo ou mesmo multilinguismo.
- c) Entre esses povos habitantes do rio Negro, os homens costumam falar de três a cinco línguas, ou mesmo mais, havendo políglotas que dominam de oito a dez idiomas.
- d) O multilinguismo dos índios do Uaupés não inclui somente línguas da família tukano.

Questão 07

Constitui, ainda, um instrumento de afirmação étnica dos povos que perderam suas línguas, como os baré, os arapaço e outros.

No período acima, há omissão de um termo sujeito, o qual pode ser facilmente recuperado através de pistas no cotexto. Assinale a alternativa que apresenta CORRETAMENTE esse termo.

- a) A língua dos índios.
- b) O tupinambá.
- c) O nheengatu.
- d) A língua geral de São Paulo.

Questão 08

De acordo com o texto, palavras oriundas de línguas indígenas ingressaram no vocabulário da língua portuguesa falada no Brasil. Considerando a língua portuguesa como referência, pode-se dizer que, na época desse ingresso, tais palavras eram consideradas:

- a) Arcaísmos.
- b) Neologismos.
- c) Preciosismos.
- d) Anglicismos.

Questão 09

A palavra “luso-brasileira” contém duas bases adjetivais que significam:

- a) De Lisboa e do Brasil.
- b) Da África e do Brasil.
- c) De Portugal e do Brasil.
- d) Da Ibéria e do Brasil.

Questão 10

Apesar de suas muitas transformações, o nheengatu continua sendo falado nos dias de hoje, especialmente na bacia do rio Negro (rios Uaupés e Içana).

A expressão sublinhada no trecho acima tem valor semântico de:

- a) Conjunção concessiva.
- b) Conjunção conformativa.
- c) Preposição articulada.
- d) Preposição imprópria.

Questão 11

Ao criar um documento de texto dentro do *Google Drive*, ele é automaticamente criado no formato de DOCX. No entanto, também é possível exportar esse arquivo no formato de PDF. Para isso, o usuário deve:

- a) Clicar em “Arquivo”, depois “Fazer download” e então selecionar a opção “Microsoft Word”.
- b) Clicar em “Arquivo”, depois “Fazer download” e então selecionar a opção “Documento PDF”.
- c) Clicar em “Arquivo”, depois “Novo” e então selecionar a opção “Documento”.
- d) Clicar em “Formatar”, depois “Estilos de parágrafo” e então selecionar a opção “Bordas e sombreamento”.

Questão 12

O *Google Docs* é formado por um pacote de aplicativos do *Google*, que vão desde editores de texto a planilhas. Das vantagens de se utilizar este SaaS, assinale a alternativa INCORRETA.

- a) Permite criar e gerenciar pastas para organizar os arquivos.
- b) Funciona de forma síncrona e assíncrona.
- c) Permite a criação de documentos, planilhas, apresentações e formulários.
- d) Permite a edição simultânea de arquivos, mas apenas se os usuários estiverem conectados na mesma rede Wi-Fi.

Questão 13

Tomando como base o tema supracitado, associe os termos abaixo com suas respectivas definições:

- I- SaaS.
- II- PaaS.
- III- IaaS.

- (___) Disponibilização de uma plataforma de desenvolvimento como serviço, sem que seja necessário haver a configuração de qualquer infraestrutura.
- (___) Disponibilização de infraestrutura como serviço. Nesse modelo, tem-se a terceirização de centros de processamento de dados e servidores.
- (___) Disponibilização de *software* como serviço. Ou seja, não há venda de unidades ou licenças.

Assinale a alternativa que contém a sequência CORRETA:

- a) III – II – I.
- b) II – I – III.
- c) II – III – I.
- d) I – II – III.

Questão 14

Ainda no que se refere aos diferentes tipos de serviços ofertados em nuvem, assinale a alternativa que apresenta DOIS serviços de “infraestrutura em nuvem”.

- a) *Google Drive* e *Office 365*.
- b) *Google Chrome* e *Microsoft Edge*.
- c) *AWS* e *Azure*.
- d) *Mozilla FireFox* e *Opera GX*.

Questão 15

Segundo o princípio da legalidade administrativa, o agente público:

- a) Pode agir conforme sua discricionariedade, desde que não cometa nenhum ato proibido por lei.
- b) Não pode oferecer tratamento diferenciado, visando privilegiar determinadas pessoas.
- c) Deve agir de acordo com a ética e os bons costumes e, principalmente, com honestidade.
- d) Somente pode fazer aquilo que a lei autoriza ou determina.

Questão 16

De acordo com a Constituição Federal de 1988, assinale a alternativa que apresenta APENAS fundamentos da República Federativa do Brasil:

- a) Soberania, independência nacional e dignidade da pessoa humana.
- b) Pluralismo político, cidadania e soberania.
- c) Defesa da paz, cidadania e pluralismo político.
- d) Repúdio ao terrorismo e ao racismo, soberania e dignidade da pessoa humana.

Questão 17

Assinale a alternativa INCORRETA acerca dos Direitos e Deveres Individuais e Coletivos:

- a) Ninguém será privado de direitos por motivo de crença religiosa ou de convicção filosófica ou política, salvo se as invocar para eximir-se de obrigação legal a todos imposta e recusar-se a cumprir prestação alternativa, fixada em lei.
- b) Conceder-se-á mandado de segurança para proteger direito líquido e certo, não amparado por “habeas-corpus” ou “habeas-data”, quando o responsável pela ilegalidade ou abuso de poder for autoridade pública ou agente de pessoa jurídica no exercício ou não de suas atribuições do Poder Público.
- c) São gratuitas as ações de “habeas-corpus” e “habeas-data”, e, na forma da lei, os atos necessários ao exercício da cidadania.
- d) As normas definidoras dos direitos e garantias fundamentais têm aplicação imediata.

Questão 18

Há pouco tempo atrás as placas de automóveis constavam de duas letras e quatro algarismos. Assinale a alternativa que indica CORRETAMENTE o número de placas que podem ser fabricadas com as letras P, Q e R e os algarismos 0, 1, 7 e 8.

- a) 2.304.
- b) 2.344.
- c) 2.456.
- d) 2.654.

Questão 19

Em uma caixa há 18 bolas numeradas de 1 a 18. Retirando-se uma bola ao acaso, indique a alternativa que conste a probabilidade de se obter um múltiplo de 3.

- a) 21,2%.
- b) 22,2%.
- c) 23,2%.
- d) 24,2%.

Questão 20

Ao acrescentar 20 unidades à terça parte de um número, o resultado é 45. Assinale a alternativa que representa esse número.

- a) 25.
- b) 35.
- c) 55.
- d) 75.

LEGISLAÇÃO SUS**Questão 21**

De acordo com a Lei n.º 8.080/90, referente ao Sistema Único de Saúde (SUS), analise o enunciado abaixo:

As ações e serviços públicos de saúde e os serviços privados contratados ou conveniados que integram o Sistema Único de Saúde (SUS), são desenvolvidos de acordo com as diretrizes previstas no art. 198 da Constituição Federal, obedecendo ainda aos seguintes princípios, EXCETO:

- a) Assistência ao trabalhador vítima de acidentes de trabalho ou portador de doença profissional e do trabalho.
- b) Preservação da autonomia das pessoas na defesa de sua integridade física e moral.
- c) Utilização da epidemiologia para o estabelecimento de prioridades, a alocação de recursos e a orientação programática.
- d) Integralidade de assistência, entendida como conjunto articulado e contínuo das ações e serviços preventivos e curativos, individuais e coletivos, exigidos para cada caso em todos os níveis de complexidade do sistema.

Questão 22

Sobre o Serviço Único de Saúde (SUS), é CORRETO afirmar:

- a) A reforma do setor da saúde brasileiro ocorreu de forma simultânea ao processo de democratização, tendo sido liderada por profissionais da saúde e

pessoas de movimentos e organizações da sociedade civil.

- b) A implementação do SUS foi tranquila e gradual, ocorrendo pelo pleno apoio do setor estatal ao setor público e privado, pela concentração de serviços de saúde nas regiões menos desenvolvidas em detrimento das mais desenvolvidas e pelo subfinanciamento crônico.
- c) Alguns dos grandes ganhos do SUS é a reforma da estrutura de financiamento, incluindo capital público e privado, com vistas a assegurar a universalidade, igualdade e sustentabilidade que tem sido alcançado em longo prazo, promovendo uma saúde de qualidade em todos os níveis de atenção à saúde.
- d) O poder político, ao longo da criação do SUS, tem se mostrado sempre sensível às necessidades da saúde brasileira, aos esforços conjuntos da sociedade civil.

Questão 23

Conforme o Artigo 198, de acordo com a Constituição Federal de 1988, as ações e serviços públicos de saúde integram uma rede regionalizada e hierarquizada e constituem um sistema único, organizado de acordo com as seguintes diretrizes, EXCETO:

- a) Descentralização, com direção única em cada esfera de governo.
- b) Assistência terapêutica integral, inclusive psicológica.
- c) Atendimento integral, com prioridade para as atividades preventivas, sem prejuízo dos serviços assistenciais.
- d) Participação da comunidade.

Questão 24

Para o estabelecimento de valores a serem transferidos aos Estados, Distrito Federal e Municípios, conforme o Artigo 35º da Lei n.º 8.080/90, alguns critérios devem ser utilizados. Em relação aos critérios estabelecidos em Lei, julgue os itens atribuindo (V) para verdadeiro e (F) para falso.

- () Níveis de participação do setor de saúde nos orçamentos estaduais e municipais.
- () Perfil sociológico do Estado.
- () Perfil demográfico da região.

Julgados os itens, assinale a alternativa que agrupa a sequência CORRETA.

- a) V-V-V.
- b) F-V-V.
- c) V-F-V.
- d) F-V-F.

Questão 25

De acordo com o Decreto n.º 7.508, de 28 de junho de 2011, que regulamenta a Lei n.º 8.080, de 19 de setembro de 1990, para dispor sobre a organização do SUS, o planejamento da saúde, a assistência à saúde e a articulação interfederativa, e dá outras providências, os serviços de saúde específicos para o atendimento da pessoa que, em razão de agravo ou de situação laboral, necessita de atendimento especial, refere-se a(o):

- a) Atendimento prioritário.
- b) Equidade no atendimento.
- c) Portas de Entrada Especiais.
- d) Serviços Essenciais de Acesso Aberto.

Questão 26

O conjunto de programas, ações e decisões tomadas pelos governos, seja nacional, estadual ou municipal, que tenha participação direta ou indireta de entes públicos e/ou privados, que visam assegurar determinado direito da população, é denominado de:

- a) Serviços Sociais.
- b) Políticas públicas.
- c) Programas.
- d) Projetos.

Questão 27

De acordo com o artigo 4º da Lei n.º 8.142, de 28 de dezembro de 1990, dentre os requisitos necessários aos Municípios, Estados e Distrito Federal para o recebimento dos recursos financeiros do Fundo Nacional de Saúde para a cobertura das ações e serviços de saúde, é CORRETO afirmar:

- a) Municípios, Estados e Distrito Federal deverão contar com Conferência de Saúde com composição paritária.
- b) Municípios, Estados e Distrito Federal deverão contar com plano de saúde e assistência social.
- c) Municípios, Estados e Distrito Federal deverão contar com contrapartida de recursos para a saúde no respectivo orçamento.

- d) Municípios, Estados e Distrito Federal deverão contar com comissão de supervisão do Plano de Carreira, Cargos e Salários (PCCS), previsto o prazo de dois anos para a sua implantação.

Questão 28

Sobre a Lei n.º 8.142/90, que dispõe sobre a participação da comunidade na gestão do Sistema Único de Saúde (SUS), assinale a alternativa INCORRETA.

- a) A conferência de saúde deve se reunir a cada 4 anos, com a presença de vários segmentos sociais, para avaliar a situação de saúde e propor as diretrizes para a formulação de políticas de saúde.
- b) O conselho de saúde tem caráter permanente e deliberativo, e é composto por representantes do governo, prestadores de serviço e profissionais de saúde, atuando na formulação de estratégias e no controle da execução da política de saúde na instância correspondente.
- c) Para receberem os recursos federais previstos em lei, os municípios e estados devem ter um fundo de saúde, um conselho de saúde, relatórios de gestão, plano de saúde, contrapartida de recursos para a saúde no respectivo orçamento e plano de cargos e carreiras.
- d) As conferências e os conselhos de saúde deverão ter suas normas de funcionamento e organização definidas em regimento próprio.

Questão 29

Em conformidade com o artigo n.º 7, da Lei n.º 8.080, de 19 de setembro de 1990, as ações e serviços públicos de saúde e os serviços privados contratados ou conveniados que integram o Sistema Único de Saúde (SUS), são desenvolvidos de acordo com as diretrizes previstas no art. 198 da Constituição Federal, obedecendo ainda aos seguintes princípios que são:

- a) Universalidade da assistência à saúde, sem preconceitos ou privilégios de qualquer espécie.
- b) Divulgação de informações quanto ao potencial dos serviços de saúde e a sua utilização pelo usuário.
- c) Preservação da participação da comunidade e na defesa de sua integridade física e moral.
- d) Integralidade político-administrativa, com direção única em cada esfera de governo.

Questão 30

A definição a seguir, refere-se a um princípio do SUS, conforme o ABC do SUS:

Assegurar ações e serviços de todos os níveis de acordo com a complexidade que cada caso requeira, more o cidadão onde morar, sem privilégios e sem barreiras, considerando que todo cidadão é igual perante o SUS e será atendido conforme suas necessidades até o limite do que o sistema puder oferecer para todos.

Sobre o tema, assinale a alternativa CORRETA.

- a) Universalidade.
- b) Resolubilidade.
- c) Integralidade.
- d) Equidade.

CONHECIMENTOS ESPECÍFICOS**Questão 31**

NÃO faz parte dos componentes da Rede de Atenção às Urgências:

- a) Ambulatório de Especialidades.
- b) Promoção, Prevenção e Vigilância à Saúde.
- c) Atenção Básica em Saúde.
- d) Atenção Domiciliar.

Questão 32

A Resolução COFEN N.º 713/2022 atualiza a norma de atuação dos profissionais de Enfermagem, no âmbito de suas competências legais, no Atendimento Pré-Hospitalar Móvel (APH), terrestre e aquaviário, bem como nas Centrais de Regulação das Urgências, em serviços públicos e privados, civis e militares. No âmbito da equipe de enfermagem, referente à assistência prestada ao paciente, assinale abaixo a alternativa INCORRETA.

- a) No Suporte Básico de Vida (SBV), a assistência de enfermagem deverá ser realizada, no mínimo, pelo(a) Enfermeiro(a), na composição com o Conductor.
- b) No Suporte Intermediário de Vida (SIV), a assistência de enfermagem deverá ser executada pelo(a) Enfermeiro(a), sendo obrigatória a atuação conjunta com Técnico(a) de Enfermagem ou outro Enfermeiro(a), na composição com o Conductor.
- c) No Suporte Avançado de Vida (SAV), a assistência de enfermagem é privativa do(a)

Enfermeiro(a), na composição com o Médico e Conductor.

- d) Nas remoções simples e de caráter eletivo (realização de exames, consultas, procedimentos de rotina, alta hospitalar), onde o paciente não apresente risco de morte, porém necessite de transporte em decúbito horizontal, a assistência de enfermagem poderá ser realizada pelo Técnico e/ou Auxiliar de Enfermagem.

Questão 33

A atuação do(a) Enfermeiro(a) na Assistência Pré-Hospitalar engloba as práticas assistenciais já reconhecidas para o Suporte Básico de Vida (SBV), Suporte Intermediário de Vida (SIV) e do Suporte Avançado de Vida (SAV) nos agravos de origem clínica, traumática, cirúrgica, psiquiátrica, pediátrica, obstétrica e outros, em todo ciclo vital.

Sendo assim, assinale a alternativa CORRETA ao que compete ao Enfermeiro(a) na Assistência Pré-Hospitalar.

- a) Supervisionar, orientar e acompanhar os profissionais das demais categoriais.
- b) Cumprir prescrição oriunda do Médico regulador da Central de Regulação das Urgências fornecida por meio de rádio, telefones fixos e/ou móveis (a distância), ou conforme protocolos assistenciais estabelecidos e reconhecidos do serviço, observando a legislação vigente.
- c) Executar práticas de abordagem ventilatória e circulatória, sem a utilização de dispositivos extraglótricos, incluindo os dispositivos intravasculares periféricos ou intraósseos, entre outras tecnologias.
- d) Prestar a assistência de enfermagem à gestante, a parturiente e ao recém nato e realizar partos com distócia.

Questão 34

De acordo com a Resolução COFEN n.º 358/2009, a Sistematização da Assistência de Enfermagem organiza o trabalho profissional quanto ao método, pessoal e instrumentos, tornando possível a operacionalização do Processo de Enfermagem. Neste contexto, assinale a alternativa CORRETA sobre a legislação que ampara essa atuação.

- a) Lei n.º 7.498/82 e Decreto n.º 90.406/1987 – Lei do Exercício Profissional da Enfermagem.

- b) Portaria n.º 5.979/GM, em 25/01/2021 - Programa Brasileiro de Acreditação Hospitalar.
- c) Resolução COFEN n.º 358 de 2009 - Dispõe sobre a Sistematização da Assistência de Enfermagem e a implementação do Processo de Enfermagem.
- d) Portaria SESAB n.º 1709/2021, publicada no D.O.E. em 16/12/2022, que trata da implantação de práticas que garantam a Segurança do Paciente e da Sistematização da Assistência de Enfermagem nos estabelecimentos de saúde.

Questão 35

O Processo de Enfermagem organiza-se em cinco etapas inter-relacionadas, interdependentes e recorrentes:

- I- Avaliação de Enfermagem – processo deliberado, sistemático e contínuo de verificação de mudanças nas respostas da pessoa, família ou coletividade humana em um dado momento do processo saúde e doença, para determinar se as ações ou intervenções de enfermagem alcançaram o resultado esperado; e de verificação da necessidade de mudanças ou adaptações nas etapas do Processo de Enfermagem.
- II- Coleta de dados de Enfermagem (ou Histórico de Enfermagem) – processo deliberado, sistemático e contínuo, realizado com o auxílio de métodos e técnicas variadas, que tem por finalidade a obtenção de informações sobre a pessoa, família ou coletividade humana e sobre suas respostas em um dado momento do processo saúde e doença.
- III- Planejamento de Enfermagem – determinação dos resultados que se espera alcançar; e das ações ou intervenções de enfermagem que serão realizadas face às respostas da pessoa, família ou coletividade humana em um dado momento do processo saúde e doença, identificadas na etapa de Diagnóstico de Enfermagem.
- IV- Implementação – realização das ações ou intervenções determinadas na etapa de Planejamento de Enfermagem.
- V- Diagnóstico de Enfermagem – processo de interpretação e agrupamento dos dados coletados na primeira etapa, que culmina com a tomada de decisão sobre os conceitos diagnósticos de enfermagem que representam, com mais exatidão, as respostas da pessoa, família ou coletividade humana em um dado momento do processo saúde e doença; e que constituem a base

para a seleção das ações ou intervenções com as quais se objetiva alcançar os resultados esperados.

Assinale, a seguir, a sequência das etapas do processo de enfermagem que corresponde à descrição acima.

- a) V, I, III, IV e II.
- b) I, II, III, V e IV.
- c) II, III, I, V e IV.
- d) IV, II, III, V e I.

Questão 36

As questões adjuntas à segurança do paciente são um grave problema de saúde pública em todo mundo, uma vez que o risco e a ocorrência de eventos adversos têm aumentado em todos os ambientes da saúde, fatos estes relacionados principalmente ao maior número de opções terapêuticas e diagnósticas. Observa-se, ainda, que mesmo em instituições de saúde mais bem estruturadas, os pacientes e familiares estão em constante risco de serem vítimas de erros e/ou eventos adversos evitáveis.

Neste contexto, como recurso para a Sistematização da Assistência de Enfermagem, além da implantação do Processo de Enfermagem, se faz necessário a adoção de medidas sistematizadas, visando a prevenção dos riscos e a segurança dos usuários dos serviços de saúde. Assinale abaixo a RDC estabelecida pela Agência Nacional de Vigilância Sanitária (ANVISA), que corresponde a este processo.

- a) RESOLUÇÃO - RDC N.º 22, DE 20 DE JULHO DE 2022.
- b) RESOLUÇÃO - RDC N.º 36, DE 25 DE JULHO DE 2013.
- c) RESOLUÇÃO - RDC N.º 35, DE 20 DE JULHO DE 2013.
- d) RESOLUÇÃO - RDC N.º 26, DE 25 DE JULHO DE 2016.

Questão 37

Leia o enunciado a seguir e responda o que se pede:

Essa teoria abordou os metaparadigmas em seu trabalho, de modo a considerar a enfermagem como necessária para colocar o indivíduo em bom estado de saúde ou em estado de recuperação. A saúde foi descrita como estar bem e ser capaz de usar os próprios poderes naturais. O ambiente foi entendido

como essencial para a cura e o seu estado saudável era decorrente da manutenção de cinco pontos essenciais.

Assinale **CORRETAMENTE** a quem corresponde a criação desta teoria.

- a) Olga Verderese.
- b) Anna Nery.
- c) Florence Nightingale.
- d) Dorothea Orem.

Questão 38

Leia o enunciado a seguir e responda o que se pede:

Corresponde à interpretação e agrupamento dos dados coletados anteriormente. Culminando, assim, com a tomada de decisão sobre os conceitos diagnósticos de enfermagem que representam, com mais precisão, as respostas dos sujeitos envolvidos à sua situação de saúde e que constituem o arcabouço para a seleção das ações ou intervenções com as quais se objetiva atingir os resultados almejados.

Assinale a alternativa **CORRETA** sobre a etapa da sistematização de enfermagem.

- a) Prescrição de enfermagem.
- b) Coleta de dados de enfermagem.
- c) Planejamento de enfermagem.
- d) Diagnóstico de enfermagem.

Questão 39

Analise o texto a seguir, observando as lacunas nele existente.

A _____ de plantão, conhecida como entrega ou troca de turno, é uma _____ formal, reconhecida institucionalmente, que visa a transferência de informações e _____, de forma temporária ou definitiva. Consiste na transmissão verbal – oral e escrita de informações relativas à _____ prestada entre os profissionais envolvidos no cuidado, favorecendo os (as) enfermeiros (as), que iniciam o trabalho, a tomada de decisões de acordo com as _____ e o planejamento do atendimento.

Assinale a alternativa que preenche **CORRETAMENTE** as lacunas.

- a) Entrada, forma, atividades, pendência, soluções.
- b) Passagem, atividade, responsabilidades, assistência, prioridades.

- c) Escala, maneira, pendências, atividades, reclamações.
- d) Passagem, forma, atividades, pendência, soluções.

Questão 40

Os Resultados de Enfermagem (RE) estabelecem medidas e definições padronizadas para a avaliação dos pacientes, demonstram se estão respondendo adequadamente às intervenções preventivas e auxiliam a determinar se são necessárias mudanças no cuidado. Quanto a este conceito, obtém-se um processo de enfermagem como base.

Sobre esse processo, assinale a alternativa **CORRETA**.

- a) NOCS – Nomenclatura de Opções de Conformidades e Saúde.
- b) NACS – Classificação das Alternativas de Enfermagem e Saúde.
- c) NOC – Classificação dos Resultados de Enfermagem.
- d) NIC – Classificação das Intervenções de enfermagem.

Questão 41

Leia o enunciado a seguir e responda o que se pede:

Fora do útero, pode se desenvolver nas trompas (istmica, ampular, infundibular ou fimbriária), no peritônio (abdominal), no ligamento largo (intraligamentar) e no ovário (ovariana). No útero, fora do seu corpo, pode se implantar no colo (cervical) e no interstício tubário (intersticial ou cornual).

Assinale a alternativa **CORRETA** sobre o tipo de gravidez que corresponde o texto.

- a) Gravidez ectópica.
- b) Gravidez melar.
- c) Gravidez tópica.
- d) Gravidez pseudociese.

Questão 42

A ocorrência de convulsões em mulheres com pré-eclâmpsia caracteriza o quadro de eclâmpsia. A conduta clínica visa ao tratamento das convulsões, da hipertensão e dos distúrbios metabólicos, além de cuidados e controles gerais.

Assinale a alternativa **INCORRETA** sobre as condutas a serem realizadas.

- a) Manter o ambiente tranquilo, o mais silencioso possível.
- b) Decúbito elevado a 90° graus e face lateral.
- c) Punção de veia central ou periférica calibrosa.
- d) Cateter vesical contínuo.

Questão 43

Em uma decisão crucial, o Conselho Federal de Enfermagem (COFEN) ratificou durante a 551ª Reunião Ordinária de Plenário a Resolução 720/2023. Esta resolução atualiza as diretrizes referentes à participação do enfermeiro em atividades específicas. Sobre o tema, assinale a alternativa correta.

- a) Normatizar e aperfeiçoar as ações de auditoria na área de enfermagem em todos os setores da saúde, visando sempre à segurança assistencial dos pacientes.
- b) Normatizar e aperfeiçoar as ações de Unidade de Terapia Intensiva (UTI) na área de enfermagem em todos os hospitais de nível secundário e terciário, visando sempre à segurança assistencial dos pacientes.
- c) Normatizar e aperfeiçoar as ações de obstetrícia na área de enfermagem em todos os setores da saúde, visando sempre à segurança assistencial dos pacientes.
- d) Normatizar e aperfeiçoar as ações de fiscalização do COFEN na área de enfermagem em todos os setores da saúde, visando sempre à segurança dos profissionais.

Questão 44

A Estratificação do Risco Cardiovascular (RVC) considera o risco/vulnerabilidade, o risco de um paciente apresentar um evento cardiovascular, considera as pessoas com necessidades maiores, possibilitando a organização das ações individuais e coletivas que a equipe multiprofissional pode oferecer. Assinale a alternativa CORRETA sobre o perfil de RVC muito alto.

- a) Doença aterosclerótica significativa (coronária, cerebrovascular, vascular periférica), com ou sem eventos clínicos.
- b) Aterosclerose subclínica (ultrassonografia de carótidas com presença de placa); Índice Tornozelo-Braquial (ITB) < 0,9; escore de Cálculo Arterial Coronariano (CAC) > 10 ou a presença de placas ateroscleróticas na angiotomografia (angio-CT) de coronárias.

- c) Albuminúria >30 mg/g de creatinina.
- d) Homens acima de 40 anos ou mulheres acima de 50 anos.

Questão 45

Para o resultado do Exame de Papanicolau criou-se uma nomenclatura que procurava expressar se as células observadas eram normais ou não, atribuindo-lhes uma classificação. Assim, falava-se em “Classes” - I, II, III, IV e V.

Assinale a alternativa CORRETA sobre a descrição da classe correspondente.

- a) Classe III - citologia atípica, mas sem evidência de malignidade.
- b) Classe II - indicava ausência de células atípicas ou anormais.
- c) Classe I - citologia sugestiva, mas não conclusiva, de malignidade.
- d) Classe IV - citologia fortemente sugestiva de malignidade.

Questão 46

A Hipertensão Arterial Sistêmica (HAS) apresenta alta morbidade, com perda importante da qualidade de vida, o que reforça importância do diagnóstico precoce. O diagnóstico não requer tecnologia sofisticada e a doença pode ser tratada/controlada com Mudança de Estilo de Vida (MEV) e com medicamentos. O diagnóstico precoce e o acompanhamento efetivo dos casos reduzem as complicações cardiovasculares. Neste contexto, assinale a alternativa INCORRETA.

- a) Todo adulto com 18 anos, ou mais de idade, quando vier à uma unidade de saúde para consultas, atividades educativas, procedimentos e outros, e não tiver registro no prontuário de ao menos uma verificação de Pressão Arterial (PA) no último ano, deverá tê-la verificada e registrada no prontuário.
- b) Recomenda-se que o diagnóstico de HAS seja baseado em medições repetidas da PA em mais de uma consulta, exceto quando é HAS estágio III e especialmente em pacientes de alto risco.
- c) Exclusivamente, pacientes com 18 anos, ao ir à uma unidade de saúde para consultas, atividades educativas, procedimentos e outros, e não tiver registro no prontuário de ao menos uma verificação de Pressão Arterial (PA) no último

ano, deverá tê-la verificada e registrada no prontuário.

- d) A medida da PA fora do consultório deve ser considerada para confirmar o diagnóstico de HAS, identificar o tipo de HAS e detectar episódios de hipotensão.

Questão 47

As Práticas Integrativas e Complementares (PICS) são tratamentos que utilizam recursos terapêuticos baseados em conhecimentos tradicionais, voltados para prevenir diversas doenças como depressão e hipertensão. Em alguns casos, também podem ser usadas como tratamentos paliativos em algumas doenças crônicas. Atualmente, o Sistema Único de Saúde (SUS) oferece, de forma integral e gratuita, 29 procedimentos de Práticas Integrativas e Complementares (PICS) à população. Assinale abaixo a alternativa INCORRETA.

- a) O Brasil é referência mundial na área de práticas integrativas e complementares na atenção básica.
- b) É considerado um complemento no tratamento e indicado por profissionais específicos conforme as necessidades de cada caso.
- c) As Práticas Integrativas e Complementares não substituem o tratamento tradicional.
- d) É uma modalidade que investe em tratamento e internação hospitalar, com o objetivo de evitar que as pessoas piorem para a internação intensiva.

Questão 48

Em situações de violência sexual, a mulher pode apresentar grande diversidade de danos físicos. Os hematomas e as lacerações genitais são os mais frequentes. Na ocorrência de traumatismos físicos, genitais ou extragenitais, é necessária uma avaliação clínica detalhada para verificar a necessidade do atendimento por especialistas, como o ginecologista ou o encaminhamento a serviço de emergência. Assinale a alternativa INCORRETA sobre os cuidados de enfermagem neste caso.

- a) Na ocorrência de traumatismos físicos, investigar situação vacinal da vítima e sempre considerar profilaxia para o HPV.
- b) Os danos físicos, genitais ou extragenitais, devem ser cuidadosamente descritos no prontuário. Podem ser realizados desenhos e representações esquemáticas para descrever mais facilmente as lesões.

- c) Nas lesões vulvoperineais superficiais e sem sangramento ativo, deve-se proceder apenas com assepsia local.
- d) Na presença de hematomas, deve-se fazer aplicação precoce de bolsa de gelo. Quando instáveis, os hematomas podem necessitar de drenagem cirúrgica.

Questão 49

Analise a descrição a seguir:

Quando ocorre, cursa com regressão dos sintomas e sinais da gestação; o colo uterino encontra-se fechado e não há perda sanguínea. O exame de ultrassonografia demonstra ausência de sinais de vitalidade ou a presença de saco gestacional sem embrião (ovo anembrionado).

Assinale a alternativa CORRETA sobre a definição apresentada.

- a) Abortamento instantâneo.
- b) Abortamento retido.
- c) Abortamento induzido.
- d) Abortamento provocado.

Questão 50

Paciente admitido em emergência hospitalar apresentando alto pH, baixo PaCO₂ e HCO₃ dentro dos valores normais após gasometria arterial. Esses parâmetros indicam:

- a) Acidose metabólica.
- b) Alcalose respiratória.
- c) Acidose respiratória.
- d) Alcalose metabólica.

Nome: _____

**CONSÓRCIO INTERMUNICIPAL DE SAÚDE COSTA OESTE
DO PARANÁ – CISCOPAR – 001/2023****09 – FARMACÊUTICO BIOQUÍMICO – PROVA 01****PROVA ESCRITA OBJETIVA
CADERNO DE QUESTÕES**

Leia atentamente as instruções abaixo e aguarde a autorização para abertura deste caderno de questões.

1. Confira o seu **CADERNO DE QUESTÕES** nos primeiros 30 minutos de prova. Caso haja algum erro de impressão, ausência de questão, dentre outros, a prova poderá ser substituída nesse intervalo de tempo.
2. Assine seu nome no espaço próprio do **CARTÃO-RESPOSTA**, utilizando caneta esferográfica de tinta azul ou preta. A não assinatura incide na **DECLASSIFICAÇÃO DO CANDIDATO**.
3. Para cada uma das questões objetivas, são apresentadas 4 opções identificadas com as letras A, B, C, D. Você deve assinalar apenas uma opção em cada questão, caso contrário, ela será nula.
4. Não dobre, não amasse nem manche o **CARTÃO-RESPOSTA**. Ele **NÃO** poderá ser substituído.
5. O tempo disponível para esta prova é de **4 horas**.
6. Reserve os 30 minutos finais para marcar seu **CARTÃO-RESPOSTA**. Os rascunhos e as marcações assinaladas no **CADERNO DE QUESTÕES** não serão considerados na avaliação.
7. Quando terminar a prova, entregue-a ao fiscal **SEM FALTAR NENHUMA PÁGINA OU PARTE DELA**, juntamente com o **CARTÃO-RESPOSTA**. Em seguida, assine a **LISTA DE PRESENÇA**. Caso o **CADERNO DE QUESTÕES E/OU** o **CARTÃO-RESPOSTA** estejam rasgados ou incompletos, o candidato será eliminado.
8. Você somente poderá deixar o local de prova depois de decorrida uma hora do início da aplicação das provas.
9. Você também será excluído do certame caso:
 - a) Utilize, durante a realização da prova, máquinas e/ou relógios de calcular, bem como rádios, gravadores, fones de ouvido, telefones celulares ou fontes de consulta de qualquer espécie.
 - b) Ausente-se da sala em que realiza a prova levando consigo o **CADERNO DE QUESTÕES** e/ou **CARTÃO-RESPOSTA**, antes do prazo estabelecido.
 - c) Deixe de assinalar corretamente o campo no **CARTÃO-RESPOSTA**.
 - d) Seja um dos três últimos candidatos e deixe o local de prova sem acompanhar o fiscal à coordenação.

GABARITO

| | | | | | | | | | | | | | | | | | | | |
|----|----|----|----|----|----|----|----|----|----|----|----|----|----|----|----|----|----|----|----|
| 01 | 02 | 03 | 04 | 05 | 06 | 07 | 08 | 09 | 10 | 11 | 12 | 13 | 14 | 15 | 16 | 17 | 18 | 19 | 20 |
| 21 | 22 | 23 | 24 | 25 | 26 | 27 | 28 | 29 | 30 | 31 | 32 | 33 | 34 | 35 | 36 | 37 | 38 | 39 | 40 |
| 41 | 42 | 43 | 44 | 45 | 46 | 47 | 48 | 49 | 50 | | | | | | | | | | |

09 – FARMACÊUTICO BIOQUÍMICO – PROVA 01**CONHECIMENTOS GERAIS****Texto 1****MULTILINGUISMO**

Os povos indígenas sempre conviveram com situações de multilinguismo. Isso quer dizer que o número de línguas usadas por um indivíduo pode ser bastante variado. Há aqueles que falam e entendem mais de uma língua ou que entendem muitas línguas, mas só falam uma ou algumas delas.

Assim, não é raro encontrar sociedades ou indivíduos indígenas em situação de bilinguismo, trilinguismo ou mesmo multilinguismo.

É possível nos depararmos, numa mesma aldeia, com indivíduos que só falam a língua indígena, com outros que só falam a língua portuguesa e outros ainda que são bilíngues ou multilíngues. A diferença linguística não é, geralmente, impedimento para que os povos indígenas se relacionem e casem entre si, troquem coisas, façam festas ou tenham aulas juntos. Um bom exemplo disso se encontra entre os índios da família linguística tukano, localizados em grande parte ao longo do rio Uaupés, um dos grandes formadores do rio Negro, numa extensão que vai da Colômbia ao Brasil.

Entre esses povos habitantes do rio Negro, os homens costumam falar de três a cinco línguas, ou mesmo mais, havendo políglotas que dominam de oito a dez idiomas. Além disso, as línguas representam, para eles, elementos para a constituição da identidade pessoal. Um homem, por exemplo, deve falar a mesma língua que seu pai, ou seja, partilhar com ele o mesmo grupo linguístico. No entanto, deve se casar com uma mulher que fale uma língua diferente, ou seja, que pertença a um outro grupo linguístico.

Os povos tukano são, assim, tipicamente multilíngues. Eles demonstram como o ser humano tem capacidade para aprender em diferentes idades e dominar com perfeição numerosas línguas, independente do grau de diferença entre elas, e mantê-las conscientemente bem distintas, apenas com uma boa motivação social para fazê-lo.

O multilinguismo dos índios do Uaupés não inclui somente línguas da família tukano. Envolve também, em muitos casos, idiomas das famílias aruak e maku, assim como a língua geral amazônica ou nheengatu, o português e o espanhol.

Às vezes, nesses contextos, uma das línguas torna-se o meio de comunicação mais usado (o que os especialistas chamam de língua-franca), passando a ser utilizada por todos, quando estão juntos, para superar as barreiras da compreensão. Por exemplo, a língua tukano, que pertence à família tukano, tem uma posição social privilegiada entre as demais línguas orientais dessa família, visto que se converteu em língua geral ou língua franca da área do Uaupés, servindo de veículo de comunicação entre falantes de línguas diferentes. Ela suplantou algumas outras línguas (completamente, no caso arapaço, ou quase completamente, no caso tariana).

Há casos em que é o português que funciona como língua franca. Em algumas regiões da Amazônia, por exemplo, há situações em que diferentes povos indígenas e a população ribeirinha falam o nheengatu, língua geral amazônica, quando conversam entre si.

Nos primeiros tempos da colonização portuguesa no Brasil, a língua dos índios tupinambá (tronco tupi) era falada em uma enorme extensão ao longo da costa atlântica. Já no século XVI, ela passou a ser aprendida pelos portugueses, que de início eram minoria diante da população indígena. Aos poucos, o uso dessa língua, chamada de *brasílica*, intensificou-se e generalizou-se de tal forma que passou a ser falada por quase toda a população que integrava o sistema colonial brasileiro.

Grande parte dos colonos vinha da Europa sem mulheres e acabavam tendo filhos com índias, de modo que essa era a língua materna dos seus filhos. Além disso, as missões jesuítas incorporaram essa língua como instrumento de catequização indígena. O padre José de Anchieta publicou uma gramática, em 1595, intitulada *Arte de Gramática da Língua mais usada na Costa do Brasil*. Em 1618, publicou-se o primeiro catecismo na língua *brasílica*. Um

manuscrito de 1621 contém o dicionário dos jesuítas, *Vocabulário na Língua Brasílica*.

A partir da segunda metade do século XVII, essa língua, já bastante modificada pelo uso corrente de índios missionados e não-índios, passou a ser conhecida pelo nome *língua geral*. Mas é preciso distinguir duas línguas gerais no Brasil-Colônia: a paulista e a amazônica. Foi a primeira delas que deixou fortes marcas no vocabulário popular brasileiro ainda hoje usado (nomes de coisas, lugares, animais, alimentos etc.) e que leva muita gente a imaginar que “a língua dos índios é (apenas) o tupi”.

A língua geral paulista teve sua origem na língua dos índios tupi de São Vicente e do alto rio Tietê, a qual diferia um pouco da dos tupinambá. No século XVII, era falada pelos exploradores dos sertões conhecidos como bandeirantes. Por intermédio deles, a língua geral paulista penetrou em áreas jamais alcançadas pelos índios tupi-guarani, influenciando a linguagem corriqueira de brasileiros.

Essa segunda língua geral desenvolveu-se inicialmente no Maranhão e no Pará, a partir do tupinambá, nos séculos XVII e XVIII. Até o século XIX, ela foi veículo da catequese e da ação social e política portuguesa e luso-brasileira. Desde o final do século XIX, a língua geral amazônica passou a ser conhecida, também, pelo nome *nheengatu* (ie’engatu = língua boa).

Apesar de suas muitas transformações, o *nheengatu* continua sendo falado nos dias de hoje, especialmente na bacia do rio Negro (rios Uaupés e Içana). Além de ser a língua materna da população cabocla, mantém o caráter de língua de comunicação entre índios e não-índios, ou entre índios de diferentes línguas. Constitui, ainda, um instrumento de afirmação étnica dos povos que perderam suas línguas, como os baré, os arapaço e outros.

Fonte: <https://pib.socioambiental.org/pt/L%C3%ADnguas>. Adaptado conforme o acordo ortográfico vigente. Acesso em: 09/09/2023.

Questão 01

Assinale a alternativa que apresenta um dos objetivos do enunciador do Texto 1 acima.

- a) Avaliar o desempenho linguístico de indígenas que falam duas ou mais línguas.
- b) Caracterizar a etnia do povo *nheengatu*.

- c) Tecer comentários críticos acerca da colonização portuguesa.
- d) Apresentar fatos sobre o desenvolvimento da língua *nheengatu*.

Questão 02

Há aqueles que falam e entendem mais de uma língua ou que entendem muitas línguas, mas só falam uma ou algumas delas.

Considerando o conteúdo do enunciado acima, assinale a alternativa INCORRETA.

- a) Não é possível falar muitas línguas e entender apenas uma delas.
- b) É possível falar muitas línguas e entender apenas uma delas.
- c) É possível falar uma única língua e entender outras línguas.
- d) É possível entender duas línguas e falar somente uma das duas.

Questão 03

O que os especialistas chamam de língua-franca.

Em relação aos aspectos morfosintáticos do período acima, é CORRETO afirmar que:

- a) A expressão “língua-franca” constitui um termo predicativo do objeto.
- b) A expressão “língua-franca” é um termo complemento nominal.
- c) O vocábulo “que” é uma conjunção integrante.
- d) O vocábulo “que” é um pronome demonstrativo.

Questão 04

Aos poucos, o uso dessa língua, chamada de brasílica, intensificou-se e generalizou-se de tal forma que passou a ser falada por quase toda a população que integrava o sistema colonial brasileiro.

O trecho sublinhado no período acima se classifica como:

- a) Aposto.
- b) Vocativo.
- c) Interjeição.
- d) Sujeito.

Questão 05

Além disso, as missões jesuítas incorporaram essa língua como instrumento de catequização indígena. Considerando a progressão temática do Texto 1, a expressão sublinhada no trecho acima pode ser

substituída, sem prejuízo para os sentidos gerais do texto, por:

- a) O tukano.
- b) O espanhol.
- c) A língua franca.
- d) A língua dos índios tupinambá.

Questão 06

Assinale a alternativa em cuja sentença ocorre pelo menos UM pronome demonstrativo.

- a) Os povos indígenas sempre conviveram com situações de multilinguismo.
- b) Assim, não é raro encontrar sociedades ou indivíduos indígenas em situação de bilinguismo, trilinguismo ou mesmo multilinguismo.
- c) Entre esses povos habitantes do rio Negro, os homens costumam falar de três a cinco línguas, ou mesmo mais, havendo políglotas que dominam de oito a dez idiomas.
- d) O multilinguismo dos índios do Uaupés não inclui somente línguas da família tukano.

Questão 07

Constitui, ainda, um instrumento de afirmação étnica dos povos que perderam suas línguas, como os baré, os arapaço e outros.

No período acima, há omissão de um termo sujeito, o qual pode ser facilmente recuperado através de pistas no cotexto. Assinale a alternativa que apresenta CORRETAMENTE esse termo.

- a) A língua dos índios.
- b) O tupinambá.
- c) O nheengatu.
- d) A língua geral de São Paulo.

Questão 08

De acordo com o texto, palavras oriundas de línguas indígenas ingressaram no vocabulário da língua portuguesa falada no Brasil. Considerando a língua portuguesa como referência, pode-se dizer que, na época desse ingresso, tais palavras eram consideradas:

- a) Arcaísmos.
- b) Neologismos.
- c) Preciosismos.
- d) Anglicismos.

Questão 09

A palavra “luso-brasileira” contém duas bases adjetivais que significam:

- a) De Lisboa e do Brasil.
- b) Da África e do Brasil.
- c) De Portugal e do Brasil.
- d) Da Ibéria e do Brasil.

Questão 10

Apesar de suas muitas transformações, o nheengatu continua sendo falado nos dias de hoje, especialmente na bacia do rio Negro (rios Uaupés e Içana).

A expressão sublinhada no trecho acima tem valor semântico de:

- a) Conjunção concessiva.
- b) Conjunção conformativa.
- c) Preposição articulada.
- d) Preposição imprópria.

Questão 11

Ao criar um documento de texto dentro do *Google Drive*, ele é automaticamente criado no formato de DOCX. No entanto, também é possível exportar esse arquivo no formato de PDF. Para isso, o usuário deve:

- a) Clicar em “Arquivo”, depois “Fazer download” e então selecionar a opção “Microsoft Word”.
- b) Clicar em “Arquivo”, depois “Fazer download” e então selecionar a opção “Documento PDF”.
- c) Clicar em “Arquivo”, depois “Novo” e então selecionar a opção “Documento”.
- d) Clicar em “Formatar”, depois “Estilos de parágrafo” e então selecionar a opção “Bordas e sombreamento”.

Questão 12

O *Google Docs* é formado por um pacote de aplicativos do *Google*, que vão desde editores de texto a planilhas. Das vantagens de se utilizar este SaaS, assinale a alternativa INCORRETA.

- a) Permite criar e gerenciar pastas para organizar os arquivos.
- b) Funciona de forma síncrona e assíncrona.
- c) Permite a criação de documentos, planilhas, apresentações e formulários.
- d) Permite a edição simultânea de arquivos, mas apenas se os usuários estiverem conectados na mesma rede Wi-Fi.

Questão 13

Tomando como base o tema supracitado, associe os termos abaixo com suas respectivas definições:

- I- SaaS.
- II- PaaS.
- III- IaaS.

- (___) Disponibilização de uma plataforma de desenvolvimento como serviço, sem que seja necessário haver a configuração de qualquer infraestrutura.
- (___) Disponibilização de infraestrutura como serviço. Nesse modelo, tem-se a terceirização de centros de processamento de dados e servidores.
- (___) Disponibilização de *software* como serviço. Ou seja, não há venda de unidades ou licenças.

Assinale a alternativa que contém a sequência CORRETA:

- a) III – II – I.
- b) II – I – III.
- c) II – III – I.
- d) I – II – III.

Questão 14

Ainda no que se refere aos diferentes tipos de serviços ofertados em nuvem, assinale a alternativa que apresenta DOIS serviços de “infraestrutura em nuvem”.

- a) *Google Drive e Office 365.*
- b) *Google Chrome e Microsoft Edge.*
- c) *AWS e Azure.*
- d) *Mozilla FireFox e Opera GX.*

Questão 15

Segundo o princípio da legalidade administrativa, o agente público:

- a) Pode agir conforme sua discricionariedade, desde que não cometa nenhum ato proibido por lei.
- b) Não pode oferecer tratamento diferenciado, visando privilegiar determinadas pessoas.
- c) Deve agir de acordo com a ética e os bons costumes e, principalmente, com honestidade.
- d) Somente pode fazer aquilo que a lei autoriza ou determina.

Questão 16

De acordo com a Constituição Federal de 1988, assinale a alternativa que apresenta APENAS fundamentos da República Federativa do Brasil:

- a) Soberania, independência nacional e dignidade da pessoa humana.
- b) Pluralismo político, cidadania e soberania.
- c) Defesa da paz, cidadania e pluralismo político.
- d) Repúdio ao terrorismo e ao racismo, soberania e dignidade da pessoa humana.

Questão 17

Assinale a alternativa INCORRETA acerca dos Direitos e Deveres Individuais e Coletivos:

- a) Ninguém será privado de direitos por motivo de crença religiosa ou de convicção filosófica ou política, salvo se as invocar para eximir-se de obrigação legal a todos imposta e recusar-se a cumprir prestação alternativa, fixada em lei.
- b) Conceder-se-á mandado de segurança para proteger direito líquido e certo, não amparado por “habeas-corpus” ou “habeas-data”, quando o responsável pela ilegalidade ou abuso de poder for autoridade pública ou agente de pessoa jurídica no exercício ou não de suas atribuições do Poder Público.
- c) São gratuitas as ações de “habeas-corpus” e “habeas-data”, e, na forma da lei, os atos necessários ao exercício da cidadania.
- d) As normas definidoras dos direitos e garantias fundamentais têm aplicação imediata.

Questão 18

Há pouco tempo atrás as placas de automóveis constavam de duas letras e quatro algarismos. Assinale a alternativa que indica CORRETAMENTE o número de placas que podem ser fabricadas com as letras P, Q e R e os algarismos 0, 1, 7 e 8.

- a) 2.304.
- b) 2.344.
- c) 2.456.
- d) 2.654.

Questão 19

Em uma caixa há 18 bolas numeradas de 1 a 18. Retirando-se uma bola ao acaso, indique a alternativa que conste a probabilidade de se obter um múltiplo de 3.

- a) 21,2%.
- b) 22,2%.
- c) 23,2%.
- d) 24,2%.

Questão 20

Ao acrescentar 20 unidades à terça parte de um número, o resultado é 45. Assinale a alternativa que representa esse número.

- a) 25.
- b) 35.
- c) 55.
- d) 75.

LEGISLAÇÃO SUS**Questão 21**

De acordo com a Lei n.º 8.080/90, referente ao Sistema Único de Saúde (SUS), analise o enunciado abaixo:

As ações e serviços públicos de saúde e os serviços privados contratados ou conveniados que integram o Sistema Único de Saúde (SUS), são desenvolvidos de acordo com as diretrizes previstas no art. 198 da Constituição Federal, obedecendo ainda aos seguintes princípios, EXCETO:

- a) Assistência ao trabalhador vítima de acidentes de trabalho ou portador de doença profissional e do trabalho.
- b) Preservação da autonomia das pessoas na defesa de sua integridade física e moral.
- c) Utilização da epidemiologia para o estabelecimento de prioridades, a alocação de recursos e a orientação programática.
- d) Integralidade de assistência, entendida como conjunto articulado e contínuo das ações e serviços preventivos e curativos, individuais e coletivos, exigidos para cada caso em todos os níveis de complexidade do sistema.

Questão 22

Sobre o Serviço Único de Saúde (SUS), é CORRETO afirmar:

- a) A reforma do setor da saúde brasileiro ocorreu de forma simultânea ao processo de democratização, tendo sido liderada por profissionais da saúde e

pessoas de movimentos e organizações da sociedade civil.

- b) A implementação do SUS foi tranquila e gradual, ocorrendo pelo pleno apoio do setor estatal ao setor público e privado, pela concentração de serviços de saúde nas regiões menos desenvolvidas em detrimento das mais desenvolvidas e pelo subfinanciamento crônico.
- c) Alguns dos grandes ganhos do SUS é a reforma da estrutura de financiamento, incluindo capital público e privado, com vistas a assegurar a universalidade, igualdade e sustentabilidade que tem sido alcançado em longo prazo, promovendo uma saúde de qualidade em todos os níveis de atenção à saúde.
- d) O poder político, ao longo da criação do SUS, tem se mostrado sempre sensível às necessidades da saúde brasileira, aos esforços conjuntos da sociedade civil.

Questão 23

Conforme o Artigo 198, de acordo com a Constituição Federal de 1988, as ações e serviços públicos de saúde integram uma rede regionalizada e hierarquizada e constituem um sistema único, organizado de acordo com as seguintes diretrizes, EXCETO:

- a) Descentralização, com direção única em cada esfera de governo.
- b) Assistência terapêutica integral, inclusive psicológica.
- c) Atendimento integral, com prioridade para as atividades preventivas, sem prejuízo dos serviços assistenciais.
- d) Participação da comunidade.

Questão 24

Para o estabelecimento de valores a serem transferidos aos Estados, Distrito Federal e Municípios, conforme o Artigo 35º da Lei n.º 8.080/90, alguns critérios devem ser utilizados. Em relação aos critérios estabelecidos em Lei, julgue os itens atribuindo (V) para verdadeiro e (F) para falso.

- () Níveis de participação do setor de saúde nos orçamentos estaduais e municipais.
- () Perfil sociológico do Estado.
- () Perfil demográfico da região.

Julgados os itens, assinale a alternativa que agrupa a sequência CORRETA.

- a) V-V-V.
- b) F-V-V.
- c) V-F-V.
- d) F-V-F.

Questão 25

De acordo com o Decreto n.º 7.508, de 28 de junho de 2011, que regulamenta a Lei n.º 8.080, de 19 de setembro de 1990, para dispor sobre a organização do SUS, o planejamento da saúde, a assistência à saúde e a articulação interfederativa, e dá outras providências, os serviços de saúde específicos para o atendimento da pessoa que, em razão de agravo ou de situação laboral, necessita de atendimento especial, refere-se a(o):

- a) Atendimento prioritário.
- b) Equidade no atendimento.
- c) Portas de Entrada Especiais.
- d) Serviços Essenciais de Acesso Aberto.

Questão 26

O conjunto de programas, ações e decisões tomadas pelos governos, seja nacional, estadual ou municipal, que tenha participação direta ou indireta de entes públicos e/ou privados, que visam assegurar determinado direito da população, é denominado de:

- a) Serviços Sociais.
- b) Políticas públicas.
- c) Programas.
- d) Projetos.

Questão 27

De acordo com o artigo 4º da Lei n.º 8.142, de 28 de dezembro de 1990, dentre os requisitos necessários aos Municípios, Estados e Distrito Federal para o recebimento dos recursos financeiros do Fundo Nacional de Saúde para a cobertura das ações e serviços de saúde, é CORRETO afirmar:

- a) Municípios, Estados e Distrito Federal deverão contar com Conferência de Saúde com composição paritária.
- b) Municípios, Estados e Distrito Federal deverão contar com plano de saúde e assistência social.
- c) Municípios, Estados e Distrito Federal deverão contar com contrapartida de recursos para a saúde no respectivo orçamento.
- d) Municípios, Estados e Distrito Federal deverão contar com comissão de supervisão do Plano de

Carreira, Cargos e Salários (PCCS), previsto o prazo de dois anos para a sua implantação.

Questão 28

Sobre a Lei n.º 8.142/90, que dispõe sobre a participação da comunidade na gestão do Sistema Único de Saúde (SUS), assinale a alternativa INCORRETA.

- a) A conferência de saúde deve se reunir a cada 4 anos, com a presença de vários segmentos sociais, para avaliar a situação de saúde e propor as diretrizes para a formulação de políticas de saúde.
- b) O conselho de saúde tem caráter permanente e deliberativo, e é composto por representantes do governo, prestadores de serviço e profissionais de saúde, atuando na formulação de estratégias e no controle da execução da política de saúde na instância correspondente.
- c) Para receberem os recursos federais previstos em lei, os municípios e estados devem ter um fundo de saúde, um conselho de saúde, relatórios de gestão, plano de saúde, contrapartida de recursos para a saúde no respectivo orçamento e plano de cargos e carreiras.
- d) As conferências e os conselhos de saúde deverão ter suas normas de funcionamento e organização definidas em regimento próprio.

Questão 29

Em conformidade com o artigo n.º 7, da Lei n.º 8.080, de 19 de setembro de 1990, as ações e serviços públicos de saúde e os serviços privados contratados ou conveniados que integram o Sistema Único de Saúde (SUS), são desenvolvidos de acordo com as diretrizes previstas no art. 198 da Constituição Federal, obedecendo ainda aos seguintes princípios que são:

- a) Universalidade da assistência à saúde, sem preconceitos ou privilégios de qualquer espécie.
- b) Divulgação de informações quanto ao potencial dos serviços de saúde e a sua utilização pelo usuário.
- c) Preservação da participação da comunidade e na defesa de sua integridade física e moral.
- d) Integralidade político-administrativa, com direção única em cada esfera de governo.

Questão 30

A definição a seguir, refere-se a um princípio do SUS, conforme o ABC do SUS:

Assegurar ações e serviços de todos os níveis de acordo com a complexidade que cada caso requeira, more o cidadão onde morar, sem privilégios e sem barreiras, considerando que todo cidadão é igual perante o SUS e será atendido conforme suas necessidades até o limite do que o sistema puder oferecer para todos.

Sobre o tema, assinale a alternativa CORRETA.

- a) Universalidade.
- b) Resolubilidade.
- c) Integralidade.
- d) Equidade.

CONHECIMENTOS ESPECÍFICOS

Questão 31

Com base nos conhecimentos sobre os conceitos farmacocinéticos, julgue as sentenças a seguir:

- I- A depuração de um fármaco é o fator que prediz a velocidade de eliminação em relação à concentração do fármaco.
- II- O volume de distribuição correlaciona a quantidade de fármaco no corpo à concentração do fármaco no sangue ou no plasma.
- III- Meia-vida ($t_{1/2}$) é o tempo necessário para que a quantidade do fármaco se reduza à metade durante a absorção (ou durante uma infusão constante).
- IV- A meia-vida é útil porque indica o tempo necessário para se atingir 50% do estado de equilíbrio – ou para diminuir 50% das condições de equilíbrio –, depois de uma mudança na velocidade de administração do fármaco.
- V- A biotransformação é definida como a fração do fármaco inalterado, que alcança a circulação sistêmica logo depois da administração por qualquer via.

Está CORRETO o que se afirma em:

- a) I e III, somente.
- b) I, II e IV, somente.
- c) II, III e V, somente.
- d) III, IV e V, somente.

Questão 32

Sobre o papel da biotransformação na disposição de fármacos, assinale a alternativa CORRETA:

- a) A maioria das biotransformações metabólicas ocorre em algum ponto entre a absorção do fármaco na circulação geral e sua distribuição molecular.
- b) Muitas transformações ocorrem no lúmen ou na parede intestinal.
- c) As reações de fase I geralmente convertem o fármaco-mãe a um metabólito mais polar pela introdução ou pelo desmascaramento de um grupo funcional ($-OH$, $-NH_2$, $-SH$). Com frequência esses metabólitos são inativos, embora, em alguns exemplos, a atividade seja apenas modificada ou até ampliada.
- d) Muitos produtos de fase I não são eliminados rapidamente, estes sofrem uma reação subsequente na qual um substrato endógeno, como ácido glicurônico, ácido sulfúrico, ácido acético ou um aminoácido, combina-se com o grupo funcional recém-incorporado para formar um conjugado bastante apolar. Essa conjugação, ou reações sintéticas, são os marcos do metabolismo de fase II.

Questão 33

Os efeitos dos fármacos estão diretamente relacionados com as concentrações plasmáticas, mas isso não significa necessariamente que os efeitos são paralelos ao curso do tempo das concentrações. Com base nos conhecimentos prévios sobre o curso do tempo no efeito de fármacos, julgue as sentenças a seguir:

- I- Os efeitos dos fármacos estão diretamente relacionados com as concentrações plasmáticas, mas isso não significa necessariamente que os efeitos são paralelos ao curso do tempo das concentrações.
- II- A relação entre concentração do fármaco e efeito é linear, o efeito, em geral, é linearmente proporcional à concentração.
- III- As alterações nos efeitos dos fármacos com frequência são retardadas em relação às mudanças de concentração plasmática. Esse retardo pode refletir o tempo necessário para que o fármaco se distribua do plasma para o sítio de ação. O retardo, devido à distribuição, é um fenômeno farmacodinâmico, que é responsável por atrasos de alguns minutos horas.

Está CORRETO o que se afirma em:

- a) I, somente.
- b) I e II, somente.
- c) I e III, somente.
- d) II e III, somente.

Questão 34

Os estimulantes de receptores da acetilcolina e inibidores da colinesterase compõem um grupo grande de fármacos que mimetizam a acetilcolina (agentes colinomiméticos). Os estimulantes colinoceptores são classificados farmacologicamente por seu espectro de ação, conforme o tipo de receptor ativado – muscarínico ou nicotínico. A respeito do espectro de ação e modo de ação dos fármacos colinomiméticos, avalie as sentenças a seguir em (V) para as verdadeiras e (F) para as falsas:

- () Os colinoceptores são membros ou da família ligada à proteína G (nicotínicos), ou da de canal iônico (muscarínicos), com base em seus mecanismos de sinalização transmembrana.
- () Receptores muscarínicos estão localizados nas membranas plasmáticas de células no sistema nervoso central e em gânglios autônomos, em órgãos inervados por nervos parassimpáticos, bem como em alguns tecidos que não são inervados por esses nervos, por exemplo, células endoteliais, e naqueles tecidos inervados por nervos colinérgicos simpáticos pós-ganglionares.
- () Ao estimular a acetilcolinesterase, os fármacos de ação indireta aumentam a concentração de acetilcolina endógena em fendas sinápticas e junções neuroefetoras.
- () O excesso de acetilcolina estimula os colinoceptores a evocar respostas aumentadas. Esses fármacos agem primariamente onde a acetilcolina é liberada fisiologicamente e, assim, são amplificadores da acetilcolina endógena.

As afirmativas são, na ordem apresentada, respectivamente:

- a) F- V- F- V.
- b) F- F- V- F.
- c) V- F- F- V.
- d) V- V- V- F.

Questão 35

Sobre os efeitos em sistemas orgânicos dos fármacos simpatomiméticos, assinale a alternativa CORRETA:

- a) Os receptores α_1 estão bastante expressos em leitos vasculares, e sua ativação leva à vasoconstrição arterial e venosa. Seu efeito direto sobre a função cardíaca é de importância menor. Um α -agonista relativamente puro, como a fenilefrina, aumenta a resistência arterial periférica e diminui a capacitância venosa.
- b) A estimulação de receptores α no coração, aumenta o débito cardíaco pelo crescimento da contratilidade e por ativação direta do nodo sinusal para o aumento da frequência cardíaca. Os α -agonistas também diminuem a resistência periférica por ativação de receptores α_2 , levando à vasodilatação em certos leitos vasculares.
- c) A ativação de receptores β_1 nos músculos lisos brônquicos leva à broncodilatação, e os β_1 -agonistas são importantes no tratamento da asma.
- d) No olho, o músculo dilatador radial da pupila na íris contém receptores α ; a ativação por fármacos como a fenilefrina causa miose. α_2 -agonistas reduzem o efluxo de humor aquoso do olho e podem ser usados clinicamente para reduzir a pressão intraocular.

Questão 36

As anormalidades no volume de líquidos e na composição dos eletrólitos representam distúrbios clínicos comuns e importantes. Os fármacos que bloqueiam as funções específicas de transporte dos túbulos renais, constituem ferramentas clínicas valiosas no tratamento desses distúrbios. Embora diversos agentes que aumentam o volume de urina (diuréticos) tenham sido descritos desde a antiguidade, apenas em 1937 os inibidores de anidrase carbônica foram descritos pela primeira vez, e somente em 1957 um agente diurético muito mais útil e poderoso (clorotiazida) tornou-se disponível.

Levando em consideração os conhecimentos sobre a farmacologia dos agentes diuréticos, assinale a alternativa CORRETA:

- a) Os tiazídicos aumentam a reabsorção de NaCl do lado luminal das células epiteliais nos túbulos coletores, bloqueando o transportador de Na^+/Cl^- (NCC).
- b) Os diuréticos poupadores de potássio impedem a secreção de K^+ ao antagonizar os efeitos da aldosterona no Túbulo Contorcido Distal (TCD).
- c) Os diuréticos tiazídicos reduzem a absorção de Na^+ nos túbulos e ductos coletores. A absorção de

potássio (e a sua secreção) nesse local é regulada pela aldosterona.

- d) Os diuréticos de alça inibem seletivamente a reabsorção de NaCl no Ramo Ascendente Espesso (RAE). Devido à grande capacidade de absorção de NaCl desse segmento, e ao fato de que a ação diurética desses fármacos não é limitada pelo desenvolvimento de acidose, os diuréticos de alça são os mais eficazes agentes diuréticos atualmente disponíveis.

Questão 37

A atividade notavelmente poderosa e específica dos fármacos antimicrobianos decorre de sua seletividade para alvos que são exclusivos dos microrganismos procariotas e dos fungos, ou que são muito mais importantes nesses microrganismos do que nos seres humanos. Levando em consideração os conhecimentos sobre os fármacos antimicrobianos, avalie as sentenças a seguir em (V) para as verdadeiras e (F) para as falsas:

- As tetraciclina são antibióticos bactericidas de amplo espectro que inibem a síntese proteica. A inibição da síntese proteica ocorre por meio da ligação ao RNA ribossomal 50S. A atividade é reduzida em pH alcalino.
- As penicilinas, à semelhança de todos os antibióticos b-lactâmicos, inibem o crescimento das bactérias ao interferir na reação de transpeptidação da síntese da parede celular bacteriana.
- Os aminoglicosídeos são inibidores reversíveis da síntese proteica. Uma vez dentro da célula, os aminoglicosídeos se ligam de maneira reversível à subunidade 30S do ribossomo bacteriano, bloqueando a ligação do aminoacil-tRNA ao sítio aceptor no complexo mRNA-ribossomo.

A sequência CORRETA é:

- a) F- V- F.
b) F- F- V.
c) V- F- F.
d) V- V- V.

Questão 38

A malária é a mais importante doença parasitária dos seres humanos, acometendo centenas de milhões de pessoas por ano. Quatro espécies de plasmódio comumente causam a malária humana: *Plasmodium falciparum*, *P. vivax*, *P. malariae* e *P. ovale*. Embora

todas as últimas espécies possam provocar doença significativa, o *P. falciparum* é responsável pela maioria das complicações graves e mortes. A resistência medicamentosa é um problema terapêutico importante, especialmente com o *P. falciparum*.

Baseado nos conhecimentos sobre os fármacos antimaláricos disponíveis, avalie novamente as sentenças em (V) para as verdadeiras e (F) para as falsas:

- A cloroquina tem sido o medicamento preferencial para o tratamento e quimioprofilaxia da malária desde a década de 1940, mas sua utilidade contra o *P. falciparum* foi gravemente comprometida pela resistência medicamentosa. Ela permanece sendo o medicamento preferencial para tratamento do *P. falciparum* sensível e de outras espécies de malária humana.
- A cloroquina costuma ser muito bem tolerada, mesmo com o uso prolongado. O prurido é comum, principalmente nos africanos. Náuseas, vômitos, dor abdominal, cefaleia, anorexia, mal-estar, turvação da visão e urticária são raros. A administração após as refeições pode reduzir alguns efeitos adversos.
- As artemisininas atualmente estão bastante disponíveis, mas a monoterapia para o tratamento de malária não complicada é fortemente desestimulada. Em vez da monoterapia, são recomendadas as terapias combinadas à base de artemisinina com formulação conjunta, para melhorar a eficácia e evitar a seleção de parasitas resistentes à artemisinina.

Avaliadas as sentenças, a sequência CORRETA é:

- a) F- V- F.
b) F- F- V.
c) V- F- F.
d) V- V- V.

Questão 39

Os inibidores seletivos da COX-2, ou coxibes, foram desenvolvidos na tentativa de inibir a síntese de prostaglandinas pela isoenzima COX-2 induzida em locais de inflamação, sem afetar a ação da isoenzima COX-2 de “manutenção” constitutivamente ativa, encontrada no trato gastrointestinal nos rins e nas plaquetas.

Levando em consideração os conhecimentos sobre essa classe de fármacos, assinale a alternativa CORRETA:

- a) Os inibidores da COX-2, independente da dose administrada, não têm impacto sobre a agregação plaquetária, que é mediada pelo tromboxano produzido pela isoenzima COX-1.
- b) Os inibidores da COX-2 inibem a síntese de prostaciclina mediada pela COX-2 no endotélio vascular.
- c) O meloxicam é uma enolcarboxamida relacionada com o piroxicam que inibe, exclusivamente, a COX-2.
- d) Os inibidores da COX-2 apresentam os efeitos cardioprotetores dos AINEs não seletivos tradicionais.

Questão 40

Emulsão é uma dispersão de dois líquidos imiscíveis (ou parcialmente miscíveis) –, um distribuído uniformemente na forma de gotículas finas (a fase dispersa) por meio do outro (a fase contínua). A respeito das emulsões na farmácia, julgue as sentenças a seguir:

- I- As emulsões podem ser formuladas para basicamente todas as principais vias de administração, embora a maioria dos produtos comerciais seja desenvolvida para as vias oral, parenteral e tópica.
- II- As emulsões orais e intravenosas são quase que, exclusivamente, do tipo A/O, enquanto as emulsões dermatológicas e as emulsões para injeção subcutânea ou intramuscular também podem ser formuladas como emulsões O/A.
- III- A entrega oral de fármacos usando emulsões pode ser imprevisível, pois as emulsões podem tornar-se instáveis no ambiente de baixo pH do estômago.

Está CORRETO o que se afirma em:

- a) I, somente.
- b) I e II, somente.
- c) I e III, somente.
- d) II e III, somente.

Questão 41

No âmbito do SUS, o Componente Estratégico da Assistência Farmacêutica (CESAF) destina-se à garantia do acesso equitativo a medicamentos e

insumos para prevenção, diagnóstico, tratamento e controle de doenças e agravos de perfil endêmico, com importância epidemiológica, impacto socioeconômico ou que acometem populações vulneráveis, contemplados em programas estratégicos de saúde do SUS.

Levando em consideração a programação, a aquisição e o financiamento dos medicamentos e insumos do CESAF, avalie as sentenças a seguir em (V) para verdadeiras e (F) para as falsas:

- A programação dos medicamentos e insumos do CESAF deverá ser realizada de forma articulada e integral pela Assistência Farmacêutica e Assistência à Saúde, de maneira descendente e integrada, do nível estadual até o federal.
- A programação de medicamentos e insumos que integram o CESAF, para fins de aquisição pelo Ministério da Saúde, deverá ser realizada com base nos critérios de perfil epidemiológico, consumo histórico, além de outros que se fizerem necessários.
- A programação anual para a aquisição centralizada de medicamentos é de responsabilidade das Secretarias Estaduais de Saúde.

Avaliadas as sentenças, a sequência CORRETA é:

- a) F- V- F.
- b) F- F- V.
- c) V- F- F.
- d) V- V- V.

Questão 42

A Assistência Farmacêutica trata de um conjunto de ações voltadas à promoção, proteção e recuperação da saúde, tanto individual como coletiva, tendo o medicamento como insumo essencial e visando o acesso e seu uso racional. Nessa temática, avalie as sentenças a seguir em (V) para as verdadeiras e (F) para as falsas:

- A Política Nacional de Assistência Farmacêutica não é parte integrante da Política Nacional de Saúde, mas envolve um conjunto de ações voltadas à promoção, proteção e recuperação da saúde, e garantindo os princípios da universalidade, integralidade e equidade.
- A Assistência Farmacêutica deve ser compreendida como política pública norteadora

para a formulação de políticas setoriais, garantindo a intersectorialidade inerente ao sistema de saúde do país (SUS) e cuja implantação envolve apenas o setor público de atenção à saúde.

- () A Política Nacional de Assistência Farmacêutica engloba o desenvolvimento, a valorização, a formação, a fixação e a capacitação de recursos humanos como um dos seus eixos estratégicos.

Respondidos os itens, a sequência CORRETA é:

- a) F- V- F.
- b) F- F- V.
- c) V- F- F.
- d) V- V- V.

Questão 43

O Ministério da Saúde (MS), mediante a cooperação com Estados, Municípios e Distrito Federal realiza o controle, a avaliação e o monitoramento sistemático da organização, execução das atividades, com vistas ao aprimoramento permanente do Componente Estratégico da Assistência Farmacêutica (CESAF).

Levando em consideração as normas e ações para o acesso aos medicamentos e insumos de programas estratégicos, sob a gestão do Componente Estratégico da Assistência Farmacêutica (CESAF), no âmbito do SUS, assinale a alternativa que corresponde a uma responsabilidade comum entre as Gestões Federal, Estadual, Municipal e Distrital.

- a) Notificar as autoridades competentes sobre as suspeitas de desvio de qualidade de medicamentos que possam comprometer ou colocar em risco a saúde do usuário.
- b) Financiar e adquirir de maneira centralizada os medicamentos e insumos.
- c) Receber e armazenar os medicamentos e insumos em local apropriado, garantindo a sua efetiva distribuição.
- d) Promover oficinas regionais para a integração e avaliação de procedimentos administrativos comuns entre os gestores.

Questão 44

O estabelecimento farmacêutico deve assegurar ao usuário o direito à informação e orientação quanto ao uso de medicamentos. Sobre as boas práticas de dispensação de medicamentos, assinale a alternativa CORRETA:

- a) Os medicamentos sujeitos à prescrição podem ser dispensados sem a apresentação da respectiva receita.
- b) A influência dos alimentos não é considerada um elemento importante da orientação na dispensação de medicamentos.
- c) O estabelecimento deve manter à disposição dos usuários, em local de fácil visualização e de modo a permitir a imediata identificação, lista atualizada dos medicamentos genéricos comercializados no país.
- d) No momento da dispensação dos medicamentos, deve ser feita a inspeção visual para verificar, no mínimo, a integridade da embalagem.

Questão 45

As farmácias e drogarias abertas ao público podem realizar a dispensação de medicamentos solicitados por meio remoto, quando atendidas as determinações da legislação vigente. Levando em consideração as boas práticas de dispensação de medicamentos, assinale a alternativa CORRETA:

- a) As farmácias e drogarias abertas ao público, sem farmacêutico responsável presente durante todo o horário de funcionamento, podem realizar a dispensação de medicamentos solicitados por meio remoto.
- b) É dispensável a avaliação da receita pelo farmacêutico para a dispensação de medicamentos sujeitos à prescrição, solicitados por meio remoto.
- c) É permitida a comercialização de medicamentos sujeitos a controle especial, solicitados por meio remoto.
- d) É vedada a utilização de imagens, propaganda, publicidade e promoção de medicamentos de venda sob prescrição médica, em qualquer parte do sítio eletrônico de farmácias e drogarias.

Questão 46

A Terapia Nutricional Parenteral (TNP) pode ser definida como o conjunto de procedimentos terapêuticos para a manutenção ou recuperação do estado nutricional do paciente por meio de nutrição parenteral. Com base nos conhecimentos sobre essa temática, e os requisitos mínimos exigidos para a TNP, julgue as sentenças a seguir:

- I- O farmacêutico é o responsável pela preparação da nutrição parenteral.

- II- A manipulação da nutrição parenteral só deve ser realizada em área classificada grau A (classe 100), circundada por área grau D (classe 100.000), de acordo com as Boas Práticas para Fabricação e Controle de Produtos Farmacêuticos.
- III- A nutrição parenteral deve ser acondicionada em recipiente atóxico, apirogênico, compatível físico-quimicamente com a composição do seu conteúdo.

Está CORRETO o que se afirma em:

- a) I e II, somente.
- b) I e III, somente.
- c) II e III, somente.
- d) I, II e III.

Questão 47

O Código de Ética contém as normas que devem ser observadas pelos farmacêuticos e os demais inscritos nos conselhos regionais de farmácia no exercício do âmbito profissional respectivo. Levando em consideração o Código de Ética da Profissão Farmacêutica, assinale a alternativa CORRETA:

- a) É proibido ao farmacêutico coordenar, supervisionar, assessorar ou exercer a fiscalização sanitária ou profissional quando for sócio ou acionista de qualquer categoria, ou interessado por qualquer forma.
- b) É permitido ao farmacêutico deixar de prestar assistência farmacêutica em horário declarado ao Conselho Regional de Farmácia (CRF).
- c) É proibido ao farmacêutico ser fiscalizado no âmbito profissional e sanitário por farmacêutico.
- d) É proibido ao farmacêutico realizar a intercambialidade de medicamentos, mesmo por decisão do usuário, dentro dos limites legais, e documentando o ato.

Questão 48

As Boas Práticas de Preparação da Nutrição Parenteral (BPPNP) estabelecem as orientações gerais para a aplicação nas operações de preparação das nutrições parenterais, bem como os critérios para aquisição de produtos farmacêuticos, correlatos e materiais de embalagem. A respeito das características gerais da farmácia destinada à preparação de nutrição parenteral, assinale a alternativa CORRETA:

- a) Na aplicação de BPPNP é recomendável haver sobreposição nas responsabilidades do pessoal.
- b) Apenas os funcionários diretamente envolvidos na manipulação da nutrição parenteral devem ser orientados quanto às práticas de higiene pessoal.
- c) O acesso de pessoas às áreas de preparação da nutrição parenteral deve ser restrito aos funcionários diretamente e indiretamente envolvidos.
- d) Os ambientes devem possuir superfícies internas (pisos, paredes e teto) lisas, sem rachaduras, resistentes aos saneantes, que não desprendam partículas e sejam facilmente laváveis.

Questão 49

Leia o enunciado, observando as lacunas nele existente, e responda o que se pede:

Os drageamentos são compostos por ingredientes que são prontamente _____, ou se desintegram _____, em água. Embora seja tecnicamente viável dragear uma ampla gama de materiais farmacêuticos no núcleo, o método é quase exclusivamente reservado para revestir comprimidos. Em geral, comprimidos drageados (drágeas) são destinados a exibir características de liberação _____.

Assinale a alternativa que completa CORRETAMENTE o texto acima:

- a) Solúveis - rapidamente - imediata.
- b) Insolúveis - rapidamente - retardada.
- c) Solúveis - lentamente - retardada.
- d) Insolúveis - lentamente - imediata.

Questão 50

Sobre a aplicação dos pós e dos produtos granulados nas formas farmacêuticas, julgue as sentenças a seguir:

- I- Os pós e grânulos são incorporados a outras formas farmacêuticas e, desta forma, não são considerados formas farmacêuticas propriamente ditas.
- II- Os pós e os grânulos podem ser usados para preencher sachês e ser administrados como forma farmacêutica. Isso é mais comum para fármacos de baixa potência.
- III- A maioria dos grânulos farmacêuticos tem um curto período de vida antes de ser incorporado a

formas farmacêuticas de comprimido (principalmente), ou cápsulas de gelatina dura.

- IV- O mecanismo de formação de grânulos a partir de partículas de pó não sofre influência da estrutura dos grânulos e, portanto, das suas propriedades.

Está CORRETO o que se afirma em:

- a) I e III, somente.
- b) II e III, somente.
- c) II e IV, somente.
- d) I, III e IV, somente.

Nome: _____

**CONSÓRCIO INTERMUNICIPAL DE SAÚDE COSTA OESTE
DO PARANÁ – CISCOPAR – 001/2023****09 – FARMACÊUTICO BIOQUÍMICO – PROVA 02****PROVA ESCRITA OBJETIVA
CADERNO DE QUESTÕES**

Leia atentamente as instruções abaixo e aguarde a autorização para abertura deste caderno de questões.

1. Confira o seu CADERNO DE QUESTÕES nos primeiros 30 minutos de prova. Caso haja algum erro de impressão, ausência de questão, dentre outros, a prova poderá ser substituída nesse intervalo de tempo.
2. Assine seu nome no espaço próprio do CARTÃO-RESPOSTA, utilizando caneta esferográfica de tinta azul ou preta. A não assinatura incide na DESCLASSIFICAÇÃO DO CANDIDATO.
3. Para cada uma das questões objetivas, são apresentadas 4 opções identificadas com as letras A, B, C, D. Você deve assinalar apenas uma opção em cada questão, caso contrário, ela será nula.
4. Não dobre, não amasse nem manche o CARTÃO-RESPOSTA. Ele NÃO poderá ser substituído.
5. O tempo disponível para esta prova é de **4 horas**.
6. Reserve os 30 minutos finais para marcar seu CARTÃO-RESPOSTA. Os rascunhos e as marcações assinaladas no CADERNO DE QUESTÕES não serão considerados na avaliação.
7. Quando terminar a prova, entregue-a ao fiscal SEM FALTAR NENHUMA PÁGINA OU PARTE DELA, juntamente com o CARTÃO-RESPOSTA. Em seguida, assine a LISTA DE PRESENÇA. Caso o CADERNO DE QUESTÕES E/OU o CARTÃO-RESPOSTA estejam rasgados ou incompletos, o candidato será eliminado.
8. Você somente poderá deixar o local de prova depois de decorrida uma hora do início da aplicação das provas.
9. Você também será excluído do certame caso:
 - a) Utilize, durante a realização da prova, máquinas e/ou relógios de calcular, bem como rádios, gravadores, fones de ouvido, telefones celulares ou fontes de consulta de qualquer espécie.
 - b) Ausente-se da sala em que realiza a prova levando consigo o CADERNO DE QUESTÕES e/ou CARTÃO-RESPOSTA, antes do prazo estabelecido.
 - c) Deixe de assinalar corretamente o campo no CARTÃO-RESPOSTA.
 - d) Seja um dos três últimos candidatos e deixe o local de prova sem acompanhar o fiscal à coordenação.

GABARITO

| | | | | | | | | | | | | | | | | | | | |
|----|----|----|----|----|----|----|----|----|----|----|----|----|----|----|----|----|----|----|----|
| 01 | 02 | 03 | 04 | 05 | 06 | 07 | 08 | 09 | 10 | 11 | 12 | 13 | 14 | 15 | 16 | 17 | 18 | 19 | 20 |
| 21 | 22 | 23 | 24 | 25 | 26 | 27 | 28 | 29 | 30 | 31 | 32 | 33 | 34 | 35 | 36 | 37 | 38 | 39 | 40 |
| 41 | 42 | 43 | 44 | 45 | 46 | 47 | 48 | 49 | 50 | | | | | | | | | | |

09 – FARMACÊUTICO BIOQUÍMICO – PROVA 02**CONHECIMENTOS GERAIS****Texto 1****MULTILINGUISMO**

Os povos indígenas sempre conviveram com situações de multilinguismo. Isso quer dizer que o número de línguas usadas por um indivíduo pode ser bastante variado. Há aqueles que falam e entendem mais de uma língua ou que entendem muitas línguas, mas só falam uma ou algumas delas.

Assim, não é raro encontrar sociedades ou indivíduos indígenas em situação de bilinguismo, trilinguismo ou mesmo multilinguismo.

É possível nos depararmos, numa mesma aldeia, com indivíduos que só falam a língua indígena, com outros que só falam a língua portuguesa e outros ainda que são bilíngues ou multilíngues. A diferença linguística não é, geralmente, impedimento para que os povos indígenas se relacionem e casem entre si, troquem coisas, façam festas ou tenham aulas juntos. Um bom exemplo disso se encontra entre os índios da família linguística tukano, localizados em grande parte ao longo do rio Uaupés, um dos grandes formadores do rio Negro, numa extensão que vai da Colômbia ao Brasil.

Entre esses povos habitantes do rio Negro, os homens costumam falar de três a cinco línguas, ou mesmo mais, havendo políglotas que dominam de oito a dez idiomas. Além disso, as línguas representam, para eles, elementos para a constituição da identidade pessoal. Um homem, por exemplo, deve falar a mesma língua que seu pai, ou seja, partilhar com ele o mesmo grupo linguístico. No entanto, deve se casar com uma mulher que fale uma língua diferente, ou seja, que pertença a um outro grupo linguístico.

Os povos tukano são, assim, tipicamente multilíngues. Eles demonstram como o ser humano tem capacidade para aprender em diferentes idades e dominar com perfeição numerosas línguas, independente do grau de diferença entre elas, e mantê-las conscientemente bem distintas, apenas com uma boa motivação social para fazê-lo.

O multilinguismo dos índios do Uaupés não inclui somente línguas da família tukano. Envolve também, em muitos casos, idiomas das famílias aruak e maku, assim como a língua geral amazônica ou nheengatu, o português e o espanhol.

Às vezes, nesses contextos, uma das línguas torna-se o meio de comunicação mais usado (o que os especialistas chamam de língua-franca), passando a ser utilizada por todos, quando estão juntos, para superar as barreiras da compreensão. Por exemplo, a língua tukano, que pertence à família tukano, tem uma posição social privilegiada entre as demais línguas orientais dessa família, visto que se converteu em língua geral ou língua franca da área do Uaupés, servindo de veículo de comunicação entre falantes de línguas diferentes. Ela suplantou algumas outras línguas (completamente, no caso arapaço, ou quase completamente, no caso tariana).

Há casos em que é o português que funciona como língua franca. Em algumas regiões da Amazônia, por exemplo, há situações em que diferentes povos indígenas e a população ribeirinha falam o nheengatu, língua geral amazônica, quando conversam entre si.

Nos primeiros tempos da colonização portuguesa no Brasil, a língua dos índios tupinambá (tronco tupi) era falada em uma enorme extensão ao longo da costa atlântica. Já no século XVI, ela passou a ser aprendida pelos portugueses, que de início eram minoria diante da população indígena. Aos poucos, o uso dessa língua, chamada de *brasílica*, intensificou-se e generalizou-se de tal forma que passou a ser falada por quase toda a população que integrava o sistema colonial brasileiro.

Grande parte dos colonos vinha da Europa sem mulheres e acabavam tendo filhos com índias, de modo que essa era a língua materna dos seus filhos. Além disso, as missões jesuítas incorporaram essa língua como instrumento de catequização indígena. O padre José de Anchieta publicou uma gramática, em 1595, intitulada *Arte de Gramática da Língua mais usada na Costa do Brasil*. Em 1618, publicou-se o primeiro catecismo na língua *brasílica*. Um

manuscrito de 1621 contém o dicionário dos jesuítas, *Vocabulário na Língua Brasílica*.

A partir da segunda metade do século XVII, essa língua, já bastante modificada pelo uso corrente de índios missionados e não-índios, passou a ser conhecida pelo nome *língua geral*. Mas é preciso distinguir duas línguas gerais no Brasil-Colônia: a paulista e a amazônica. Foi a primeira delas que deixou fortes marcas no vocabulário popular brasileiro ainda hoje usado (nomes de coisas, lugares, animais, alimentos etc.) e que leva muita gente a imaginar que “a língua dos índios é (apenas) o tupi”.

A língua geral paulista teve sua origem na língua dos índios tupi de São Vicente e do alto rio Tietê, a qual diferia um pouco da dos tupinambá. No século XVII, era falada pelos exploradores dos sertões conhecidos como bandeirantes. Por intermédio deles, a língua geral paulista penetrou em áreas jamais alcançadas pelos índios tupi-guarani, influenciando a linguagem corriqueira de brasileiros.

Essa segunda língua geral desenvolveu-se inicialmente no Maranhão e no Pará, a partir do tupinambá, nos séculos XVII e XVIII. Até o século XIX, ela foi veículo da catequese e da ação social e política portuguesa e luso-brasileira. Desde o final do século XIX, a língua geral amazônica passou a ser conhecida, também, pelo nome *nheengatu* (ie’engatu = língua boa).

Apesar de suas muitas transformações, o *nheengatu* continua sendo falado nos dias de hoje, especialmente na bacia do rio Negro (rios Uaupés e Içana). Além de ser a língua materna da população cabocla, mantém o caráter de língua de comunicação entre índios e não-índios, ou entre índios de diferentes línguas. Constitui, ainda, um instrumento de afirmação étnica dos povos que perderam suas línguas, como os baré, os arapaço e outros.

Fonte: <https://pib.socioambiental.org/pt/L%C3%ADnguas>. Adaptado conforme o acordo ortográfico vigente. Acesso em: 09/09/2023.

Questão 01

Assinale a alternativa que apresenta um dos objetivos do enunciador do Texto 1 acima.

- a) Avaliar o desempenho linguístico de indígenas que falam duas ou mais línguas.
- b) Caracterizar a etnia do povo *nheengatu*.

- c) Tecer comentários críticos acerca da colonização portuguesa.
- d) Apresentar fatos sobre o desenvolvimento da língua *nheengatu*.

Questão 02

Há aqueles que falam e entendem mais de uma língua ou que entendem muitas línguas, mas só falam uma ou algumas delas.

Considerando o conteúdo do enunciado acima, assinale a alternativa INCORRETA.

- a) Não é possível falar muitas línguas e entender apenas uma delas.
- b) É possível falar muitas línguas e entender apenas uma delas.
- c) É possível falar uma única língua e entender outras línguas.
- d) É possível entender duas línguas e falar somente uma das duas.

Questão 03

O que os especialistas chamam de língua-franca.

Em relação aos aspectos morfossintáticos do período acima, é CORRETO afirmar que:

- a) A expressão “língua-franca” constitui um termo predicativo do objeto.
- b) A expressão “língua-franca” é um termo complemento nominal.
- c) O vocábulo “que” é uma conjunção integrante.
- d) O vocábulo “que” é um pronome demonstrativo.

Questão 04

Aos poucos, o uso dessa língua, chamada de brasílica, intensificou-se e generalizou-se de tal forma que passou a ser falada por quase toda a população que integrava o sistema colonial brasileiro.

O trecho sublinhado no período acima se classifica como:

- a) Aposto.
- b) Vocativo.
- c) Interjeição.
- d) Sujeito.

Questão 05

Além disso, as missões jesuítas incorporaram essa língua como instrumento de catequização indígena. Considerando a progressão temática do Texto 1, a expressão sublinhada no trecho acima pode ser

substituída, sem prejuízo para os sentidos gerais do texto, por:

- a) O tukano.
- b) O espanhol.
- c) A língua franca.
- d) A língua dos índios tupinambá.

Questão 06

Assinale a alternativa em cuja sentença ocorre pelo menos UM pronome demonstrativo.

- a) Os povos indígenas sempre conviveram com situações de multilinguismo.
- b) Assim, não é raro encontrar sociedades ou indivíduos indígenas em situação de bilinguismo, trilinguismo ou mesmo multilinguismo.
- c) Entre esses povos habitantes do rio Negro, os homens costumam falar de três a cinco línguas, ou mesmo mais, havendo políglotas que dominam de oito a dez idiomas.
- d) O multilinguismo dos índios do Uaupés não inclui somente línguas da família tukano.

Questão 07

Constitui, ainda, um instrumento de afirmação étnica dos povos que perderam suas línguas, como os baré, os arapaço e outros.

No período acima, há omissão de um termo sujeito, o qual pode ser facilmente recuperado através de pistas no cotexto. Assinale a alternativa que apresenta CORRETAMENTE esse termo.

- a) A língua dos índios.
- b) O tupinambá.
- c) O nheengatu.
- d) A língua geral de São Paulo.

Questão 08

De acordo com o texto, palavras oriundas de línguas indígenas ingressaram no vocabulário da língua portuguesa falada no Brasil. Considerando a língua portuguesa como referência, pode-se dizer que, na época desse ingresso, tais palavras eram consideradas:

- a) Arcaísmos.
- b) Neologismos.
- c) Preciosismos.
- d) Anglicismos.

Questão 09

A palavra “luso-brasileira” contém duas bases adjetivais que significam:

- a) De Lisboa e do Brasil.
- b) Da África e do Brasil.
- c) De Portugal e do Brasil.
- d) Da Ibéria e do Brasil.

Questão 10

Apesar de suas muitas transformações, o nheengatu continua sendo falado nos dias de hoje, especialmente na bacia do rio Negro (rios Uaupés e Içana).

A expressão sublinhada no trecho acima tem valor semântico de:

- a) Conjunção concessiva.
- b) Conjunção conformativa.
- c) Preposição articulada.
- d) Preposição imprópria.

Questão 11

Ao criar um documento de texto dentro do *Google Drive*, ele é automaticamente criado no formato de DOCX. No entanto, também é possível exportar esse arquivo no formato de PDF. Para isso, o usuário deve:

- a) Clicar em “Arquivo”, depois “Fazer download” e então selecionar a opção “Documento PDF”.
- b) Clicar em “Arquivo”, depois “Novo” e então selecionar a opção “Documento”.
- c) Clicar em “Formatar”, depois “Estilos de parágrafo” e então selecionar a opção “Bordas e sombreadimento”.
- d) Clicar em “Arquivo”, depois “Fazer download” e então selecionar a opção “Microsoft Word”.

Questão 12

O *Google Docs* é formado por um pacote de aplicativos do *Google*, que vão desde editores de texto a planilhas. Das vantagens de se utilizar este SaaS, assinale a alternativa INCORRETA.

- a) Permite criar e gerenciar pastas para organizar os arquivos.
- b) Funciona de forma síncrona e assíncrona.
- c) Permite a criação de documentos, planilhas, apresentações e formulários.
- d) Permite a edição simultânea de arquivos, mas apenas se os usuários estiverem conectados na mesma rede Wi-Fi.

Questão 13

Tomando como base o tema supracitado, associe os termos abaixo com suas respectivas definições:

- I- SaaS.
- II- PaaS.
- III- IaaS.

- (___) Disponibilização de uma plataforma de desenvolvimento como serviço, sem que seja necessário haver a configuração de qualquer infraestrutura.
- (___) Disponibilização de infraestrutura como serviço. Nesse modelo, tem-se a terceirização de centros de processamento de dados e servidores.
- (___) Disponibilização de *software* como serviço. Ou seja, não há venda de unidades ou licenças.

Assinale a alternativa que contém a sequência CORRETA:

- a) III – II – I.
- b) II – I – III.
- c) II – III – I.
- d) I – II – III.

Questão 14

Ainda no que se refere aos diferentes tipos de serviços ofertados em nuvem, assinale a alternativa que apresenta DOIS serviços de “infraestrutura em nuvem”.

- a) *Google Drive* e *Office 365*.
- b) *Google Chrome* e *Microsoft Edge*.
- c) *AWS* e *Azure*.
- d) *Mozilla FireFox* e *Opera GX*.

Questão 15

Segundo o princípio da legalidade administrativa, o agente público:

- a) Não pode oferecer tratamento diferenciado, visando privilegiar determinadas pessoas.
- b) Deve agir de acordo com a ética e os bons costumes e, principalmente, com honestidade.
- c) Somente pode fazer aquilo que a lei autoriza ou determina.
- d) Pode agir conforme sua discricionariedade, desde que não cometa nenhum ato proibido por lei.

Questão 16

De acordo com a Constituição Federal de 1988, assinale a alternativa que apresenta APENAS fundamentos da República Federativa do Brasil:

- a) Soberania, independência nacional e dignidade da pessoa humana.
- b) Pluralismo político, cidadania e soberania.
- c) Defesa da paz, cidadania e pluralismo político.
- d) Repúdio ao terrorismo e ao racismo, soberania e dignidade da pessoa humana.

Questão 17

Assinale a alternativa INCORRETA acerca dos Direitos e Deveres Individuais e Coletivos:

- a) Ninguém será privado de direitos por motivo de crença religiosa ou de convicção filosófica ou política, salvo se as invocar para eximir-se de obrigação legal a todos imposta e recusar-se a cumprir prestação alternativa, fixada em lei.
- b) Conceder-se-á mandado de segurança para proteger direito líquido e certo, não amparado por “habeas-corpus” ou “habeas-data”, quando o responsável pela ilegalidade ou abuso de poder for autoridade pública ou agente de pessoa jurídica no exercício ou não de suas atribuições do Poder Público.
- c) São gratuitas as ações de “habeas-corpus” e “habeas-data”, e, na forma da lei, os atos necessários ao exercício da cidadania.
- d) As normas definidoras dos direitos e garantias fundamentais têm aplicação imediata.

Questão 18

Há pouco tempo atrás as placas de automóveis constavam de duas letras e quatro algarismos. Assinale a alternativa que indica CORRETAMENTE o número de placas que podem ser fabricadas com as letras P, Q e R e os algarismos 0, 1, 7 e 8.

- a) 2.304.
- b) 2.344.
- c) 2.456.
- d) 2.654.

Questão 19

Em uma caixa há 18 bolas numeradas de 1 a 18. Retirando-se uma bola ao acaso, indique a alternativa que conste a probabilidade de se obter um múltiplo de 3.

- a) 21,2%.
- b) 22,2%.
- c) 23,2%.
- d) 24,2%.

Questão 20

Ao acrescentar 20 unidades à terça parte de um número, o resultado é 45. Assinale a alternativa que representa esse número.

- a) 25.
- b) 35.
- c) 55.
- d) 75.

LEGISLAÇÃO SUS**Questão 21**

De acordo com a Lei n.º 8.080/90, referente ao Sistema Único de Saúde (SUS), analise o enunciado abaixo:

As ações e serviços públicos de saúde e os serviços privados contratados ou conveniados que integram o Sistema Único de Saúde (SUS), são desenvolvidos de acordo com as diretrizes previstas no art. 198 da Constituição Federal, obedecendo ainda aos seguintes princípios, EXCETO:

- a) Assistência ao trabalhador vítima de acidentes de trabalho ou portador de doença profissional e do trabalho.
- b) Preservação da autonomia das pessoas na defesa de sua integridade física e moral.
- c) Utilização da epidemiologia para o estabelecimento de prioridades, a alocação de recursos e a orientação programática.
- d) Integralidade de assistência, entendida como conjunto articulado e contínuo das ações e serviços preventivos e curativos, individuais e coletivos, exigidos para cada caso em todos os níveis de complexidade do sistema.

Questão 22

Sobre o Serviço Único de Saúde (SUS), é CORRETO afirmar:

- a) A reforma do setor da saúde brasileiro ocorreu de forma simultânea ao processo de democratização, tendo sido liderada por profissionais da saúde e

pessoas de movimentos e organizações da sociedade civil.

- b) A implementação do SUS foi tranquila e gradual, ocorrendo pelo pleno apoio do setor estatal ao setor público e privado, pela concentração de serviços de saúde nas regiões menos desenvolvidas em detrimento das mais desenvolvidas e pelo subfinanciamento crônico.
- c) Alguns dos grandes ganhos do SUS é a reforma da estrutura de financiamento, incluindo capital público e privado, com vistas a assegurar a universalidade, igualdade e sustentabilidade que tem sido alcançado em longo prazo, promovendo uma saúde de qualidade em todos os níveis de atenção à saúde.
- d) O poder político, ao longo da criação do SUS, tem se mostrado sempre sensível às necessidades da saúde brasileira, aos esforços conjuntos da sociedade civil.

Questão 23

Conforme o Artigo 198, de acordo com a Constituição Federal de 1988, as ações e serviços públicos de saúde integram uma rede regionalizada e hierarquizada e constituem um sistema único, organizado de acordo com as seguintes diretrizes, EXCETO:

- a) Assistência terapêutica integral, inclusive psicológica.
- b) Atendimento integral, com prioridade para as atividades preventivas, sem prejuízo dos serviços assistenciais.
- c) Participação da comunidade.
- d) Descentralização, com direção única em cada esfera de governo.

Questão 24

Para o estabelecimento de valores a serem transferidos aos Estados, Distrito Federal e Municípios, conforme o Artigo 35º da Lei n.º 8.080/90, alguns critérios devem ser utilizados. Em relação aos critérios estabelecidos em Lei, julgue os itens atribuindo (V) para verdadeiro e (F) para falso.

- () Níveis de participação do setor de saúde nos orçamentos estaduais e municipais.
- () Perfil sociológico do Estado.
- () Perfil demográfico da região.

Julgados os itens, assinale a alternativa que agrupa a sequência CORRETA.

- a) V-V-V.
- b) F-V-V.
- c) V-F-V.
- d) F-V-F.

Questão 25

De acordo com o Decreto n.º 7.508, de 28 de junho de 2011, que regulamenta a Lei n.º 8.080, de 19 de setembro de 1990, para dispor sobre a organização do SUS, o planejamento da saúde, a assistência à saúde e a articulação interfederativa, e dá outras providências, os serviços de saúde específicos para o atendimento da pessoa que, em razão de agravo ou de situação laboral, necessita de atendimento especial, refere-se a(o):

- a) Atendimento prioritário.
- b) Equidade no atendimento.
- c) Portas de Entrada Especiais.
- d) Serviços Essenciais de Acesso Aberto.

Questão 26

O conjunto de programas, ações e decisões tomadas pelos governos, seja nacional, estadual ou municipal, que tenha participação direta ou indireta de entes públicos e/ou privados, que visam assegurar determinado direito da população, é denominado de:

- a) Serviços Sociais.
- b) Políticas públicas.
- c) Programas.
- d) Projetos.

Questão 27

De acordo com o artigo 4º da Lei n.º 8.142, de 28 de dezembro de 1990, dentre os requisitos necessários aos Municípios, Estados e Distrito Federal para o recebimento dos recursos financeiros do Fundo Nacional de Saúde para a cobertura das ações e serviços de saúde, é CORRETO afirmar:

- a) Municípios, Estados e Distrito Federal deverão contar com Conferência de Saúde com composição paritária.
- b) Municípios, Estados e Distrito Federal deverão contar com plano de saúde e assistência social.
- c) Municípios, Estados e Distrito Federal deverão contar com contrapartida de recursos para a saúde no respectivo orçamento.

- d) Municípios, Estados e Distrito Federal deverão contar com comissão de supervisão do Plano de Carreira, Cargos e Salários (PCCS), previsto o prazo de dois anos para a sua implantação.

Questão 28

Sobre a Lei n.º 8.142/90, que dispõe sobre a participação da comunidade na gestão do Sistema Único de Saúde (SUS), assinale a alternativa INCORRETA.

- a) A conferência de saúde deve se reunir a cada 4 anos, com a presença de vários segmentos sociais, para avaliar a situação de saúde e propor as diretrizes para a formulação de políticas de saúde.
- b) O conselho de saúde tem caráter permanente e deliberativo, e é composto por representantes do governo, prestadores de serviço e profissionais de saúde, atuando na formulação de estratégias e no controle da execução da política de saúde na instância correspondente.
- c) Para receberem os recursos federais previstos em lei, os municípios e estados devem ter um fundo de saúde, um conselho de saúde, relatórios de gestão, plano de saúde, contrapartida de recursos para a saúde no respectivo orçamento e plano de cargos e carreiras.
- d) As conferências e os conselhos de saúde deverão ter suas normas de funcionamento e organização definidas em regimento próprio.

Questão 29

Em conformidade com o artigo n.º 7, da Lei n.º 8.080, de 19 de setembro de 1990, as ações e serviços públicos de saúde e os serviços privados contratados ou conveniados que integram o Sistema Único de Saúde (SUS), são desenvolvidos de acordo com as diretrizes previstas no art. 198 da Constituição Federal, obedecendo ainda aos seguintes princípios que são:

- a) Universalidade da assistência à saúde, sem preconceitos ou privilégios de qualquer espécie.
- b) Divulgação de informações quanto ao potencial dos serviços de saúde e a sua utilização pelo usuário.
- c) Preservação da participação da comunidade e na defesa de sua integridade física e moral.
- d) Integralidade político-administrativa, com direção única em cada esfera de governo.

Questão 30

A definição a seguir, refere-se a um princípio do SUS, conforme o ABC do SUS:

Assegurar ações e serviços de todos os níveis de acordo com a complexidade que cada caso requeira, more o cidadão onde morar, sem privilégios e sem barreiras, considerando que todo cidadão é igual perante o SUS e será atendido conforme suas necessidades até o limite do que o sistema puder oferecer para todos.

Sobre o tema, assinale a alternativa CORRETA.

- a) Universalidade.
- b) Resolubilidade.
- c) Integralidade.
- d) Equidade.

CONHECIMENTOS ESPECÍFICOS**Questão 31**

Com base nos conhecimentos sobre os conceitos farmacocinéticos, julgue as sentenças a seguir:

- I- A depuração de um fármaco é o fator que prediz a velocidade de eliminação em relação à concentração do fármaco.
- II- O volume de distribuição correlaciona a quantidade de fármaco no corpo à concentração do fármaco no sangue ou no plasma.
- III- Meia-vida ($t_{1/2}$) é o tempo necessário para que a quantidade do fármaco se reduza à metade durante a absorção (ou durante uma infusão constante).
- IV- A meia-vida é útil porque indica o tempo necessário para se atingir 50% do estado de equilíbrio – ou para diminuir 50% das condições de equilíbrio –, depois de uma mudança na velocidade de administração do fármaco.
- V- A biotransformação é definida como a fração do fármaco inalterado, que alcança a circulação sistêmica logo depois da administração por qualquer via.

Está CORRETO o que se afirma em:

- a) I e III, somente.
- b) I, II e IV, somente.
- c) II, III e V, somente.
- d) III, IV e V, somente.

Questão 32

Sobre o papel da biotransformação na disposição de fármacos, assinale a alternativa CORRETA:

- a) A maioria das biotransformações metabólicas ocorre em algum ponto entre a absorção do fármaco na circulação geral e sua distribuição molecular.
- b) Muitas transformações ocorrem no lúmen ou na parede intestinal.
- c) As reações de fase I geralmente convertem o fármaco-mãe a um metabólito mais polar pela introdução ou pelo desmascaramento de um grupo funcional ($-OH$, $-NH_2$, $-SH$). Com frequência esses metabólitos são inativos, embora, em alguns exemplos, a atividade seja apenas modificada ou até ampliada.
- d) Muitos produtos de fase I não são eliminados rapidamente, estes sofrem uma reação subsequente na qual um substrato endógeno, como ácido glicurônico, ácido sulfúrico, ácido acético ou um aminoácido, combina-se com o grupo funcional recém-incorporado para formar um conjugado bastante apolar. Essa conjugação, ou reações sintéticas, são os marcos do metabolismo de fase II.

Questão 33

Os efeitos dos fármacos estão diretamente relacionados com as concentrações plasmáticas, mas isso não significa necessariamente que os efeitos são paralelos ao curso do tempo das concentrações. Com base nos conhecimentos prévios sobre o curso do tempo no efeito de fármacos, julgue as sentenças a seguir:

- I- Os efeitos dos fármacos estão diretamente relacionados com as concentrações plasmáticas, mas isso não significa necessariamente que os efeitos são paralelos ao curso do tempo das concentrações.
- II- A relação entre concentração do fármaco e efeito é linear, o efeito, em geral, é linearmente proporcional à concentração.
- III- As alterações nos efeitos dos fármacos com frequência são retardadas em relação às mudanças de concentração plasmática. Esse retardo pode refletir o tempo necessário para que o fármaco se distribua do plasma para o sítio de ação. O retardo, devido à distribuição, é um

fenômeno farmacodinâmico, que é responsável por atrasos de alguns minutos horas.

Está CORRETO o que se afirma em:

- a) I, somente.
- b) I e II, somente.
- c) I e III, somente.
- d) II e III, somente.

Questão 34

Os estimulantes de receptores da acetilcolina e inibidores da colinesterase compõem um grupo grande de fármacos que mimetizam a acetilcolina (agentes colinomiméticos). Os estimulantes colinoceptores são classificados farmacologicamente por seu espectro de ação, conforme o tipo de receptor ativado – muscarínico ou nicotínico. A respeito do espectro de ação e modo de ação dos fármacos colinomiméticos, avalie as sentenças a seguir em (V) para as verdadeiras e (F) para as falsas:

- Os colinoceptores são membros ou da família ligada à proteína G (nicotínicos), ou da de canal iônico (muscarínicos), com base em seus mecanismos de sinalização transmembrana.
- Receptores muscarínicos estão localizados nas membranas plasmáticas de células no sistema nervoso central e em gânglios autônomos, em órgãos inervados por nervos parassimpáticos, bem como em alguns tecidos que não são inervados por esses nervos, por exemplo, células endoteliais, e naqueles tecidos inervados por nervos colinérgicos simpáticos pós-ganglionares.
- Ao estimular a acetilcolinesterase, os fármacos de ação indireta aumentam a concentração de acetilcolina endógena em fendas sinápticas e junções neuroefetoras.
- O excesso de acetilcolina estimula os colinoceptores a evocar respostas aumentadas. Esses fármacos agem primariamente onde a acetilcolina é liberada fisiologicamente e, assim, são amplificadores da acetilcolina endógena.

As afirmativas são, na ordem apresentada, respectivamente:

- a) F- V- F- V.
- b) F- F- V- F.
- c) V- F- F- V.
- d) V- V- V- F.

Questão 35

Sobre os efeitos em sistemas orgânicos dos fármacos simpatomiméticos, assinale a alternativa CORRETA:

- a) Os receptores α_1 estão bastante expressos em leitos vasculares, e sua ativação leva à vasoconstrição arterial e venosa. Seu efeito direto sobre a função cardíaca é de importância menor. Um α -agonista relativamente puro, como a fenilefrina, aumenta a resistência arterial periférica e diminui a capacitância venosa.
- b) A estimulação de receptores α no coração, aumenta o débito cardíaco pelo crescimento da contratilidade e por ativação direta do nodo sinusal para o aumento da frequência cardíaca. Os α -agonistas também diminuem a resistência periférica por ativação de receptores α_2 , levando à vasodilatação em certos leitos vasculares.
- c) A ativação de receptores β_1 nos músculos lisos brônquicos leva à broncodilatação, e os β_1 -agonistas são importantes no tratamento da asma.
- d) No olho, o músculo dilatador radial da pupila na íris contém receptores α ; a ativação por fármacos como a fenilefrina causa miose. α_2 -agonistas reduzem o efluxo de humor aquoso do olho e podem ser usados clinicamente para reduzir a pressão intraocular.

Questão 36

As anormalidades no volume de líquidos e na composição dos eletrólitos representam distúrbios clínicos comuns e importantes. Os fármacos que bloqueiam as funções específicas de transporte dos túbulos renais, constituem ferramentas clínicas valiosas no tratamento desses distúrbios. Embora diversos agentes que aumentam o volume de urina (diuréticos) tenham sido descritos desde a antiguidade, apenas em 1937 os inibidores de anidrase carbônica foram descritos pela primeira vez, e somente em 1957 um agente diurético muito mais útil e poderoso (clorotiazida) tornou-se disponível.

Levando em consideração os conhecimentos sobre a farmacologia dos agentes diuréticos, assinale a alternativa CORRETA:

- a) Os diuréticos poupadores de potássio impedem a secreção de K^+ ao antagonizar os efeitos da aldosterona no Túbulo Contorcido Distal (TCD).
- b) Os diuréticos tiazídicos reduzem a absorção de Na^+ nos túbulos e ductos coletores. A absorção de

potássio (e a sua secreção) nesse local é regulada pela aldosterona.

- c) Os diuréticos de alça inibem seletivamente a reabsorção de NaCl no Ramo Ascendente Espesso (RAE). Devido à grande capacidade de absorção de NaCl desse segmento, e ao fato de que a ação diurética desses fármacos não é limitada pelo desenvolvimento de acidose, os diuréticos de alça são os mais eficazes agentes diuréticos atualmente disponíveis.
- d) Os tiazídicos aumentam a reabsorção de NaCl do lado luminal das células epiteliais nos túbulos coletores, bloqueando o transportador de Na⁺/Cl⁻ (NCC).

Questão 37

A atividade notavelmente poderosa e específica dos fármacos antimicrobianos decorre de sua seletividade para alvos que são exclusivos dos microrganismos procariotas e dos fungos, ou que são muito mais importantes nesses microrganismos do que nos seres humanos. Levando em consideração os conhecimentos sobre os fármacos antimicrobianos, avalie as sentenças a seguir em (V) para as verdadeiras e (F) para as falsas:

- As tetraciclina são antibióticos bactericidas de amplo espectro que inibem a síntese proteica. A inibição da síntese proteica ocorre por meio da ligação ao RNA ribossomal 50S. A atividade é reduzida em pH alcalino.
- As penicilinas, à semelhança de todos os antibióticos b-lactâmicos, inibem o crescimento das bactérias ao interferir na reação de transpeptidação da síntese da parede celular bacteriana.
- Os aminoglicosídeos são inibidores reversíveis da síntese proteica. Uma vez dentro da célula, os aminoglicosídeos se ligam de maneira reversível à subunidade 30S do ribossomo bacteriano, bloqueando a ligação do aminoacil-tRNA ao sítio acceptor no complexo mRNA-ribossomo.

A sequência CORRETA é:

- a) F- V- F.
b) F- F- V.
c) V- F- F.
d) V- V- V.

Questão 38

A malária é a mais importante doença parasitária dos seres humanos, acometendo centenas de milhões de pessoas por ano. Quatro espécies de plasmódio comumente causam a malária humana: *Plasmodium falciparum*, *P. vivax*, *P. malariae* e *P. ovale*. Embora todas as últimas espécies possam provocar doença significativa, o *P. falciparum* é responsável pela maioria das complicações graves e mortes. A resistência medicamentosa é um problema terapêutico importante, especialmente com o *P. falciparum*.

Baseado nos conhecimentos sobre os fármacos antimaláricos disponíveis, avalie novamente as sentenças em (V) para as verdadeiras e (F) para as falsas:

- A cloroquina tem sido o medicamento preferencial para o tratamento e quimioprofilaxia da malária desde a década de 1940, mas sua utilidade contra o *P. falciparum* foi gravemente comprometida pela resistência medicamentosa. Ela permanece sendo o medicamento preferencial para tratamento do *P. falciparum* sensível e de outras espécies de malária humana.
- A cloroquina costuma ser muito bem tolerada, mesmo com o uso prolongado. O prurido é comum, principalmente nos africanos. Náuseas, vômitos, dor abdominal, cefaleia, anorexia, mal-estar, turvação da visão e urticária são raros. A administração após as refeições pode reduzir alguns efeitos adversos.
- As artemisininas atualmente estão bastante disponíveis, mas a monoterapia para o tratamento de malária não complicada é fortemente desestimulada. Em vez da monoterapia, são recomendadas as terapias combinadas à base de artemisinina com formulação conjunta, para melhorar a eficácia e evitar a seleção de parasitas resistentes à artemisinina.

Avaliadas as sentenças, a sequência CORRETA é:

- a) F- V- F.
b) F- F- V.
c) V- F- F.
d) V- V- V.

Questão 39

Os inibidores seletivos da COX-2, ou coxibes, foram desenvolvidos na tentativa de inibir a síntese de

prostaglandinas pela isoenzima COX-2 induzida em locais de inflamação, sem afetar a ação da isoenzima COX-2 de “manutenção” constitutivamente ativa, encontrada no trato gastrointestinal nos rins e nas plaquetas.

Levando em consideração os conhecimentos sobre essa classe de fármacos, assinale a alternativa CORRETA:

- a) Os inibidores da COX-2, independente da dose administrada, não têm impacto sobre a agregação plaquetária, que é mediada pelo tromboxano produzido pela isoenzima COX-1.
- b) Os inibidores da COX-2 inibem a síntese de prostaciclina mediada pela COX-2 no endotélio vascular.
- c) O meloxicam é uma enolcarboxamida relacionada com o piroxicam que inibe, exclusivamente, a COX-2.
- d) Os inibidores da COX-2 apresentam os efeitos cardioprotetores dos AINEs não seletivos tradicionais.

Questão 40

Emulsão é uma dispersão de dois líquidos imiscíveis (ou parcialmente miscíveis) –, um distribuído uniformemente na forma de gotículas finas (a fase dispersa) por meio do outro (a fase contínua). A respeito das emulsões na farmácia, julgue as sentenças a seguir:

- I- As emulsões podem ser formuladas para basicamente todas as principais vias de administração, embora a maioria dos produtos comerciais seja desenvolvida para as vias oral, parenteral e tópica.
- II- As emulsões orais e intravenosas são quase que, exclusivamente, do tipo A/O, enquanto as emulsões dermatológicas e as emulsões para injeção subcutânea ou intramuscular também podem ser formuladas como emulsões O/A.
- III- A entrega oral de fármacos usando emulsões pode ser imprevisível, pois as emulsões podem tornar-se instáveis no ambiente de baixo pH do estômago.

Está CORRETO o que se afirma em:

- a) I, somente.
- b) I e II, somente.
- c) I e III, somente.
- d) II e III, somente.

Questão 41

No âmbito do SUS, o Componente Estratégico da Assistência Farmacêutica (CESAF) destina-se à garantia do acesso equitativo a medicamentos e insumos para prevenção, diagnóstico, tratamento e controle de doenças e agravos de perfil endêmico, com importância epidemiológica, impacto socioeconômico ou que acometem populações vulneráveis, contemplados em programas estratégicos de saúde do SUS.

Levando em consideração a programação, a aquisição e o financiamento dos medicamentos e insumos do CESAF, avalie as sentenças a seguir em (V) para verdadeiras e (F) para as falsas:

- A programação dos medicamentos e insumos do CESAF deverá ser realizada de forma articulada e integral pela Assistência Farmacêutica e Assistência à Saúde, de maneira descendente e integrada, do nível estadual até o federal.
- A programação de medicamentos e insumos que integram o CESAF, para fins de aquisição pelo Ministério da Saúde, deverá ser realizada com base nos critérios de perfil epidemiológico, consumo histórico, além de outros que se fizerem necessários.
- A programação anual para a aquisição centralizada de medicamentos é de responsabilidade das Secretarias Estaduais de Saúde.

Avaliadas as sentenças, a sequência CORRETA é:

- a) F- V- F.
- b) F- F- V.
- c) V- F- F.
- d) V- V- V.

Questão 42

A Assistência Farmacêutica trata de um conjunto de ações voltadas à promoção, proteção e recuperação da saúde, tanto individual como coletiva, tendo o medicamento como insumo essencial e visando o acesso e seu uso racional. Nessa temática, avalie as sentenças a seguir em (V) para as verdadeiras e (F) para as falsas:

- A Política Nacional de Assistência Farmacêutica não é parte integrante da Política Nacional de Saúde, mas envolve um conjunto de ações voltadas à promoção, proteção e recuperação da

saúde, e garantindo os princípios da universalidade, integralidade e equidade.

- () A Assistência Farmacêutica deve ser compreendida como política pública norteadora para a formulação de políticas setoriais, garantindo a intersetorialidade inerente ao sistema de saúde do país (SUS) e cuja implantação envolve apenas o setor público de atenção à saúde.
- () A Política Nacional de Assistência Farmacêutica engloba o desenvolvimento, a valorização, a formação, a fixação e a capacitação de recursos humanos como um dos seus eixos estratégicos.

Respondidos os itens, a sequência CORRETA é:

- a) F- V- F.
b) F- F- V.
c) V- F- F.
d) V- V- V.

Questão 43

O Ministério da Saúde (MS), mediante a cooperação com Estados, Municípios e Distrito Federal realiza o controle, a avaliação e o monitoramento sistemático da organização, execução das atividades, com vistas ao aprimoramento permanente do Componente Estratégico da Assistência Farmacêutica (CESAF).

Levando em consideração as normas e ações para o acesso aos medicamentos e insumos de programas estratégicos, sob a gestão do Componente Estratégico da Assistência Farmacêutica (CESAF), no âmbito do SUS, assinale a alternativa que corresponde a uma responsabilidade comum entre as Gestões Federal, Estadual, Municipal e Distrital.

- a) Notificar as autoridades competentes sobre as suspeitas de desvio de qualidade de medicamentos que possam comprometer ou colocar em risco a saúde do usuário.
- b) Financiar e adquirir de maneira centralizada os medicamentos e insumos.
- c) Receber e armazenar os medicamentos e insumos em local apropriado, garantindo a sua efetiva distribuição.
- d) Promover oficinas regionais para a integração e avaliação de procedimentos administrativos comuns entre os gestores.

Questão 44

O estabelecimento farmacêutico deve assegurar ao usuário o direito à informação e orientação quanto ao

uso de medicamentos. Sobre as boas práticas de dispensação de medicamentos, assinale a alternativa CORRETA:

- a) Os medicamentos sujeitos à prescrição podem ser dispensados sem a apresentação da respectiva receita.
- b) A influência dos alimentos não é considerada um elemento importante da orientação na dispensação de medicamentos.
- c) O estabelecimento deve manter à disposição dos usuários, em local de fácil visualização e de modo a permitir a imediata identificação, lista atualizada dos medicamentos genéricos comercializados no país.
- d) No momento da dispensação dos medicamentos, deve ser feita a inspeção visual para verificar, no mínimo, a integridade da embalagem.

Questão 45

As farmácias e drogarias abertas ao público podem realizar a dispensação de medicamentos solicitados por meio remoto, quando atendidas as determinações da legislação vigente. Levando em consideração as boas práticas de dispensação de medicamentos, assinale a alternativa CORRETA:

- a) As farmácias e drogarias abertas ao público, sem farmacêutico responsável presente durante todo o horário de funcionamento, podem realizar a dispensação de medicamentos solicitados por meio remoto.
- b) É dispensável a avaliação da receita pelo farmacêutico para a dispensação de medicamentos sujeitos à prescrição, solicitados por meio remoto.
- c) É permitida a comercialização de medicamentos sujeitos a controle especial, solicitados por meio remoto.
- d) É vedada a utilização de imagens, propaganda, publicidade e promoção de medicamentos de venda sob prescrição médica, em qualquer parte do sítio eletrônico de farmácias e drogarias.

Questão 46

A Terapia Nutricional Parenteral (TNP) pode ser definida como o conjunto de procedimentos terapêuticos para a manutenção ou recuperação do estado nutricional do paciente por meio de nutrição parenteral. Com base nos conhecimentos sobre essa temática, e os requisitos mínimos exigidos para a TNP, julgue as sentenças a seguir:

- I- O farmacêutico é o responsável pela preparação da nutrição parenteral.
- II- A manipulação da nutrição parenteral só deve ser realizada em área classificada grau A (classe 100), circundada por área grau D (classe 100.000), de acordo com as Boas Práticas para Fabricação e Controle de Produtos Farmacêuticos.
- III- A nutrição parenteral deve ser acondicionada em recipiente atóxico, apirogênico, compatível físico-quimicamente com a composição do seu conteúdo.

Está CORRETO o que se afirma em:

- a) I e II, somente.
- b) I e III, somente.
- c) II e III, somente.
- d) I, II e III.

Questão 47

O Código de Ética contém as normas que devem ser observadas pelos farmacêuticos e os demais inscritos nos conselhos regionais de farmácia no exercício do âmbito profissional respectivo. Levando em consideração o Código de Ética da Profissão Farmacêutica, assinale a alternativa CORRETA:

- a) É proibido ao farmacêutico coordenar, supervisionar, assessorar ou exercer a fiscalização sanitária ou profissional quando for sócio ou acionista de qualquer categoria, ou interessado por qualquer forma.
- b) É permitido ao farmacêutico deixar de prestar assistência farmacêutica em horário declarado ao Conselho Regional de Farmácia (CRF).
- c) É proibido ao farmacêutico ser fiscalizado no âmbito profissional e sanitário por farmacêutico.
- d) É proibido ao farmacêutico realizar a intercambialidade de medicamentos, mesmo por decisão do usuário, dentro dos limites legais, e documentando o ato.

Questão 48

As Boas Práticas de Preparação da Nutrição Parenteral (BPPNP) estabelecem as orientações gerais para a aplicação nas operações de preparação das nutrições parenterais, bem como os critérios para aquisição de produtos farmacêuticos, correlatos e materiais de embalagem. A respeito das características gerais da farmácia destinada à

preparação de nutrição parenteral, assinale a alternativa CORRETA:

- a) Na aplicação de BPPNP é recomendável haver sobreposição nas responsabilidades do pessoal.
- b) Apenas os funcionários diretamente envolvidos na manipulação da nutrição parenteral devem ser orientados quanto às práticas de higiene pessoal.
- c) O acesso de pessoas às áreas de preparação da nutrição parenteral deve ser restrito aos funcionários diretamente e indiretamente envolvidos.
- d) Os ambientes devem possuir superfícies internas (pisos, paredes e teto) lisas, sem rachaduras, resistentes aos saneantes, que não desprendam partículas e sejam facilmente laváveis.

Questão 49

Leia o enunciado, observando as lacunas nele existente, e responda o que se pede:

Os drageamentos são compostos por ingredientes que são prontamente _____, ou se desintegram _____, em água. Embora seja tecnicamente viável dragear uma ampla gama de materiais farmacêuticos no núcleo, o método é quase exclusivamente reservado para revestir comprimidos. Em geral, comprimidos drageados (drágeas) são destinados a exibir características de liberação _____.

Assinale a alternativa que completa CORRETAMENTE o texto acima:

- a) Insolúveis - rapidamente - retardada.
- b) Solúveis - lentamente - retardada.
- c) Insolúveis - lentamente - imediata.
- d) Solúveis - rapidamente - imediata.

Questão 50

Sobre a aplicação dos pós e dos produtos granulados nas formas farmacêuticas, julgue as sentenças a seguir:

- I- Os pós e grânulos são incorporados a outras formas farmacêuticas e, desta forma, não são considerados formas farmacêuticas propriamente ditas.
- II- Os pós e os grânulos podem ser usados para preencher sachês e ser administrados como forma farmacêutica. Isso é mais comum para fármacos de baixa potência.

- III- A maioria dos grânulos farmacêuticos tem um curto período de vida antes de ser incorporado a formas farmacêuticas de comprimido (principalmente), ou cápsulas de gelatina dura.
- IV- O mecanismo de formação de grânulos a partir de partículas de pó não sofre influência da estrutura dos grânulos e, portanto, das suas propriedades.

Está CORRETO o que se afirma em:

- a) I e III, somente.
- b) II e III, somente.
- c) II e IV, somente.
- d) I, III e IV, somente.

Nome: _____

**CONSÓRCIO INTERMUNICIPAL DE SAÚDE COSTA OESTE
DO PARANÁ – CISCOPAR – 001/2023****10 – FONOAUDIÓLOGO – PROVA 01****PROVA ESCRITA OBJETIVA
CADERNO DE QUESTÕES**

Leia atentamente as instruções abaixo e aguarde a autorização para abertura deste caderno de questões.

1. Confira o seu **CADERNO DE QUESTÕES** nos primeiros 30 minutos de prova. Caso haja algum erro de impressão, ausência de questão, dentre outros, a prova poderá ser substituída nesse intervalo de tempo.
2. Assine seu nome no espaço próprio do **CARTÃO-RESPOSTA**, utilizando caneta esferográfica de tinta azul ou preta. A não assinatura incide na **DECLASSIFICAÇÃO DO CANDIDATO**.
3. Para cada uma das questões objetivas, são apresentadas 4 opções identificadas com as letras A, B, C, D. Você deve assinalar apenas uma opção em cada questão, caso contrário, ela será nula.
4. Não dobre, não amasse nem manche o **CARTÃO-RESPOSTA**. Ele **NÃO** poderá ser substituído.
5. O tempo disponível para esta prova é de **4 horas**.
6. Reserve os 30 minutos finais para marcar seu **CARTÃO-RESPOSTA**. Os rascunhos e as marcações assinaladas no **CADERNO DE QUESTÕES** não serão considerados na avaliação.
7. Quando terminar a prova, entregue-a ao fiscal **SEM FALTAR NENHUMA PÁGINA OU PARTE DELA**, juntamente com o **CARTÃO-RESPOSTA**. Em seguida, assine a **LISTA DE PRESENÇA**. Caso o **CADERNO DE QUESTÕES E/OU** o **CARTÃO-RESPOSTA** estejam rasgados ou incompletos, o candidato será eliminado.
8. Você somente poderá deixar o local de prova depois de decorrida uma hora do início da aplicação das provas.
9. Você também será excluído do certame caso:
 - a) Utilize, durante a realização da prova, máquinas e/ou relógios de calcular, bem como rádios, gravadores, fones de ouvido, telefones celulares ou fontes de consulta de qualquer espécie.
 - b) Ausente-se da sala em que realiza a prova levando consigo o **CADERNO DE QUESTÕES** e/ou **CARTÃO-RESPOSTA**, antes do prazo estabelecido.
 - c) Deixe de assinalar corretamente o campo no **CARTÃO-RESPOSTA**.
 - d) Seja um dos três últimos candidatos e deixe o local de prova sem acompanhar o fiscal à coordenação.

GABARITO

| | | | | | | | | | | | | | | | | | | | |
|----|----|----|----|----|----|----|----|----|----|----|----|----|----|----|----|----|----|----|----|
| 01 | 02 | 03 | 04 | 05 | 06 | 07 | 08 | 09 | 10 | 11 | 12 | 13 | 14 | 15 | 16 | 17 | 18 | 19 | 20 |
| 21 | 22 | 23 | 24 | 25 | 26 | 27 | 28 | 29 | 30 | 31 | 32 | 33 | 34 | 35 | 36 | 37 | 38 | 39 | 40 |
| 41 | 42 | 43 | 44 | 45 | 46 | 47 | 48 | 49 | 50 | | | | | | | | | | |

10 – FONOAUDIÓLOGO – PROVA 01**CONHECIMENTOS GERAIS****Texto 1****MULTILINGUISMO**

Os povos indígenas sempre conviveram com situações de multilinguismo. Isso quer dizer que o número de línguas usadas por um indivíduo pode ser bastante variado. Há aqueles que falam e entendem mais de uma língua ou que entendem muitas línguas, mas só falam uma ou algumas delas.

Assim, não é raro encontrar sociedades ou indivíduos indígenas em situação de bilinguismo, trilinguismo ou mesmo multilinguismo.

É possível nos depararmos, numa mesma aldeia, com indivíduos que só falam a língua indígena, com outros que só falam a língua portuguesa e outros ainda que são bilíngues ou multilíngues. A diferença linguística não é, geralmente, impedimento para que os povos indígenas se relacionem e casem entre si, troquem coisas, façam festas ou tenham aulas juntos. Um bom exemplo disso se encontra entre os índios da família linguística tukano, localizados em grande parte ao longo do rio Uaupés, um dos grandes formadores do rio Negro, numa extensão que vai da Colômbia ao Brasil.

Entre esses povos habitantes do rio Negro, os homens costumam falar de três a cinco línguas, ou mesmo mais, havendo políglotas que dominam de oito a dez idiomas. Além disso, as línguas representam, para eles, elementos para a constituição da identidade pessoal. Um homem, por exemplo, deve falar a mesma língua que seu pai, ou seja, partilhar com ele o mesmo grupo linguístico. No entanto, deve se casar com uma mulher que fale uma língua diferente, ou seja, que pertença a um outro grupo linguístico.

Os povos tukano são, assim, tipicamente multilíngues. Eles demonstram como o ser humano tem capacidade para aprender em diferentes idades e dominar com perfeição numerosas línguas, independente do grau de diferença entre elas, e mantê-las conscientemente bem distintas, apenas com uma boa motivação social para fazê-lo.

O multilinguismo dos índios do Uaupés não inclui somente línguas da família tukano. Envolve também, em muitos casos, idiomas das famílias aruak e maku, assim como a língua geral amazônica ou nheengatu, o português e o espanhol.

Às vezes, nesses contextos, uma das línguas torna-se o meio de comunicação mais usado (o que os especialistas chamam de língua-franca), passando a ser utilizada por todos, quando estão juntos, para superar as barreiras da compreensão. Por exemplo, a língua tukano, que pertence à família tukano, tem uma posição social privilegiada entre as demais línguas orientais dessa família, visto que se converteu em língua geral ou língua franca da área do Uaupés, servindo de veículo de comunicação entre falantes de línguas diferentes. Ela suplantou algumas outras línguas (completamente, no caso arapaço, ou quase completamente, no caso tariana).

Há casos em que é o português que funciona como língua franca. Em algumas regiões da Amazônia, por exemplo, há situações em que diferentes povos indígenas e a população ribeirinha falam o nheengatu, língua geral amazônica, quando conversam entre si.

Nos primeiros tempos da colonização portuguesa no Brasil, a língua dos índios tupinambá (tronco tupi) era falada em uma enorme extensão ao longo da costa atlântica. Já no século XVI, ela passou a ser aprendida pelos portugueses, que de início eram minoria diante da população indígena. Aos poucos, o uso dessa língua, chamada de *brasílica*, intensificou-se e generalizou-se de tal forma que passou a ser falada por quase toda a população que integrava o sistema colonial brasileiro.

Grande parte dos colonos vinha da Europa sem mulheres e acabavam tendo filhos com índias, de modo que essa era a língua materna dos seus filhos. Além disso, as missões jesuítas incorporaram essa língua como instrumento de catequização indígena. O padre José de Anchieta publicou uma gramática, em 1595, intitulada *Arte de Gramática da Língua mais usada na Costa do Brasil*. Em 1618, publicou-se o primeiro catecismo na língua *brasílica*. Um

manuscrito de 1621 contém o dicionário dos jesuítas, *Vocabulário na Língua Brasílica*.

A partir da segunda metade do século XVII, essa língua, já bastante modificada pelo uso corrente de índios missionados e não-índios, passou a ser conhecida pelo nome *língua geral*. Mas é preciso distinguir duas línguas gerais no Brasil-Colônia: a paulista e a amazônica. Foi a primeira delas que deixou fortes marcas no vocabulário popular brasileiro ainda hoje usado (nomes de coisas, lugares, animais, alimentos etc.) e que leva muita gente a imaginar que “a língua dos índios é (apenas) o tupi”.

A língua geral paulista teve sua origem na língua dos índios tupi de São Vicente e do alto rio Tietê, a qual diferia um pouco da dos tupinambá. No século XVII, era falada pelos exploradores dos sertões conhecidos como bandeirantes. Por intermédio deles, a língua geral paulista penetrou em áreas jamais alcançadas pelos índios tupi-guarani, influenciando a linguagem corriqueira de brasileiros.

Essa segunda língua geral desenvolveu-se inicialmente no Maranhão e no Pará, a partir do tupinambá, nos séculos XVII e XVIII. Até o século XIX, ela foi veículo da catequese e da ação social e política portuguesa e luso-brasileira. Desde o final do século XIX, a língua geral amazônica passou a ser conhecida, também, pelo nome *nheengatu* (ie’engatu = língua boa).

Apesar de suas muitas transformações, o *nheengatu* continua sendo falado nos dias de hoje, especialmente na bacia do rio Negro (rios Uaupés e Içana). Além de ser a língua materna da população cabocla, mantém o caráter de língua de comunicação entre índios e não-índios, ou entre índios de diferentes línguas. Constitui, ainda, um instrumento de afirmação étnica dos povos que perderam suas línguas, como os baré, os arapaço e outros.

Fonte: <https://pib.socioambiental.org/pt/L%C3%ADnguas>. Adaptado conforme o acordo ortográfico vigente. Acesso em: 09/09/2023.

Questão 01

Assinale a alternativa que apresenta um dos objetivos do enunciador do Texto 1 acima.

- a) Avaliar o desempenho linguístico de indígenas que falam duas ou mais línguas.
- b) Caracterizar a etnia do povo *nheengatu*.

- c) Tecer comentário críticos acerca da colonização portuguesa.
- d) Apresentar fatos sobre o desenvolvimento da língua *nheengatu*.

Questão 02

Há aqueles que falam e entendem mais de uma língua ou que entendem muitas línguas, mas só falam uma ou algumas delas.

Considerando o conteúdo do enunciado acima, assinale a alternativa INCORRETA.

- a) Não é possível falar muitas línguas e entender apenas uma delas.
- b) É possível falar muitas línguas e entender apenas uma delas.
- c) É possível falar uma única língua e entender outras línguas.
- d) É possível entender duas línguas e falar somente uma das duas.

Questão 03

O que os especialistas chamam de língua-franca.

Em relação aos aspectos morfosintáticos do período acima, é CORRETO afirmar que:

- a) A expressão “língua-franca” constitui um termo predicativo do objeto.
- b) A expressão “língua-franca” é um termo complemento nominal.
- c) O vocábulo “que” é uma conjunção integrante.
- d) O vocábulo “que” é um pronome demonstrativo.

Questão 04

Aos poucos, o uso dessa língua, chamada de brasílica, intensificou-se e generalizou-se de tal forma que passou a ser falada por quase toda a população que integrava o sistema colonial brasileiro.

O trecho sublinhado no período acima se classifica como:

- a) Aposto.
- b) Vocativo.
- c) Interjeição.
- d) Sujeito.

Questão 05

Além disso, as missões jesuítas incorporaram essa língua como instrumento de catequização indígena. Considerando a progressão temática do Texto 1, a expressão sublinhada no trecho acima pode ser

substituída, sem prejuízo para os sentidos gerais do texto, por:

- a) O tukano.
- b) O espanhol.
- c) A língua franca.
- d) A língua dos índios tupinambá.

Questão 06

Assinale a alternativa em cuja sentença ocorre pelo menos UM pronome demonstrativo.

- a) Os povos indígenas sempre conviveram com situações de multilinguismo.
- b) Assim, não é raro encontrar sociedades ou indivíduos indígenas em situação de bilinguismo, trilinguismo ou mesmo multilinguismo.
- c) Entre esses povos habitantes do rio Negro, os homens costumam falar de três a cinco línguas, ou mesmo mais, havendo políglotas que dominam de oito a dez idiomas.
- d) O multilinguismo dos índios do Uaupés não inclui somente línguas da família tukano.

Questão 07

Constitui, ainda, um instrumento de afirmação étnica dos povos que perderam suas línguas, como os baré, os arapaço e outros.

No período acima, há omissão de um termo sujeito, o qual pode ser facilmente recuperado através de pistas no cotexto. Assinale a alternativa que apresenta CORRETAMENTE esse termo.

- a) A língua dos índios.
- b) O tupinambá.
- c) O nheengatu.
- d) A língua geral de São Paulo.

Questão 08

De acordo com o texto, palavras oriundas de línguas indígenas ingressaram no vocabulário da língua portuguesa falada no Brasil. Considerando a língua portuguesa como referência, pode-se dizer que, na época desse ingresso, tais palavras eram consideradas:

- a) Arcaísmos.
- b) Neologismos.
- c) Preciosismos.
- d) Anglicismos.

Questão 09

A palavra “luso-brasileira” contém duas bases adjetivais que significam:

- a) De Lisboa e do Brasil.
- b) Da África e do Brasil.
- c) De Portugal e do Brasil.
- d) Da Ibéria e do Brasil.

Questão 10

Apesar de suas muitas transformações, o nheengatu continua sendo falado nos dias de hoje, especialmente na bacia do rio Negro (rios Uaupés e Içana).

A expressão sublinhada no trecho acima tem valor semântico de:

- a) Conjunção concessiva.
- b) Conjunção conformativa.
- c) Preposição articulada.
- d) Preposição imprópria.

Questão 11

Ao criar um documento de texto dentro do *Google Drive*, ele é automaticamente criado no formato de DOCX. No entanto, também é possível exportar esse arquivo no formato de PDF. Para isso, o usuário deve:

- a) Clicar em “Arquivo”, depois “Fazer download” e então selecionar a opção “Microsoft Word”.
- b) Clicar em “Arquivo”, depois “Fazer download” e então selecionar a opção “Documento PDF”.
- c) Clicar em “Arquivo”, depois “Novo” e então selecionar a opção “Documento”.
- d) Clicar em “Formatar”, depois “Estilos de parágrafo” e então selecionar a opção “Bordas e sombreamento”.

Questão 12

O *Google Docs* é formado por um pacote de aplicativos do *Google*, que vão desde editores de texto a planilhas. Das vantagens de se utilizar este SaaS, assinale a alternativa INCORRETA.

- a) Permite criar e gerenciar pastas para organizar os arquivos.
- b) Funciona de forma síncrona e assíncrona.
- c) Permite a criação de documentos, planilhas, apresentações e formulários.
- d) Permite a edição simultânea de arquivos, mas apenas se os usuários estiverem conectados na mesma rede Wi-Fi.

Questão 13

Tomando como base o tema supracitado, associe os termos abaixo com suas respectivas definições:

- I- SaaS.
- II- PaaS.
- III- IaaS.

- (___) Disponibilização de uma plataforma de desenvolvimento como serviço, sem que seja necessário haver a configuração de qualquer infraestrutura.
- (___) Disponibilização de infraestrutura como serviço. Nesse modelo, tem-se a terceirização de centros de processamento de dados e servidores.
- (___) Disponibilização de *software* como serviço. Ou seja, não há venda de unidades ou licenças.

Assinale a alternativa que contém a sequência CORRETA:

- a) III – II – I.
- b) II – I – III.
- c) II – III – I.
- d) I – II – III.

Questão 14

Ainda no que se refere aos diferentes tipos de serviços ofertados em nuvem, assinale a alternativa que apresenta DOIS serviços de “infraestrutura em nuvem”.

- a) *Google Drive* e *Office 365*.
- b) *Google Chrome* e *Microsoft Edge*.
- c) *AWS* e *Azure*.
- d) *Mozilla FireFox* e *Opera GX*.

Questão 15

Segundo o princípio da legalidade administrativa, o agente público:

- a) Pode agir conforme sua discricionariedade, desde que não cometa nenhum ato proibido por lei.
- b) Não pode oferecer tratamento diferenciado, visando privilegiar determinadas pessoas.
- c) Deve agir de acordo com a ética e os bons costumes e, principalmente, com honestidade.
- d) Somente pode fazer aquilo que a lei autoriza ou determina.

Questão 16

De acordo com a Constituição Federal de 1988, assinale a alternativa que apresenta APENAS fundamentos da República Federativa do Brasil:

- a) Soberania, independência nacional e dignidade da pessoa humana.
- b) Pluralismo político, cidadania e soberania.
- c) Defesa da paz, cidadania e pluralismo político.
- d) Repúdio ao terrorismo e ao racismo, soberania e dignidade da pessoa humana.

Questão 17

Assinale a alternativa INCORRETA acerca dos Direitos e Deveres Individuais e Coletivos:

- a) Ninguém será privado de direitos por motivo de crença religiosa ou de convicção filosófica ou política, salvo se as invocar para eximir-se de obrigação legal a todos imposta e recusar-se a cumprir prestação alternativa, fixada em lei.
- b) Conceder-se-á mandado de segurança para proteger direito líquido e certo, não amparado por “habeas-corpus” ou “habeas-data”, quando o responsável pela ilegalidade ou abuso de poder for autoridade pública ou agente de pessoa jurídica no exercício ou não de suas atribuições do Poder Público.
- c) São gratuitas as ações de “habeas-corpus” e “habeas-data”, e, na forma da lei, os atos necessários ao exercício da cidadania.
- d) As normas definidoras dos direitos e garantias fundamentais têm aplicação imediata.

Questão 18

Há pouco tempo atrás as placas de automóveis constavam de duas letras e quatro algarismos. Assinale a alternativa que indica CORRETAMENTE o número de placas que podem ser fabricadas com as letras P, Q e R e os algarismos 0, 1, 7 e 8.

- a) 2.304.
- b) 2.344.
- c) 2.456.
- d) 2.654.

Questão 19

Em uma caixa há 18 bolas numeradas de 1 a 18. Retirando-se uma bola ao acaso, indique a alternativa que conste a probabilidade de se obter um múltiplo de 3.

- a) 21,2%.
- b) 22,2%.
- c) 23,2%.
- d) 24,2%.

Questão 20

Ao acrescentar 20 unidades à terça parte de um número, o resultado é 45. Assinale a alternativa que representa esse número.

- a) 25.
- b) 35.
- c) 55.
- d) 75.

LEGISLAÇÃO SUS**Questão 21**

De acordo com a Lei n.º 8.080/90, referente ao Sistema Único de Saúde (SUS), analise o enunciado abaixo:

As ações e serviços públicos de saúde e os serviços privados contratados ou conveniados que integram o Sistema Único de Saúde (SUS), são desenvolvidos de acordo com as diretrizes previstas no art. 198 da Constituição Federal, obedecendo ainda aos seguintes princípios, EXCETO:

- a) Assistência ao trabalhador vítima de acidentes de trabalho ou portador de doença profissional e do trabalho.
- b) Preservação da autonomia das pessoas na defesa de sua integridade física e moral.
- c) Utilização da epidemiologia para o estabelecimento de prioridades, a alocação de recursos e a orientação programática.
- d) Integralidade de assistência, entendida como conjunto articulado e contínuo das ações e serviços preventivos e curativos, individuais e coletivos, exigidos para cada caso em todos os níveis de complexidade do sistema.

Questão 22

Sobre o Serviço Único de Saúde (SUS), é CORRETO afirmar:

- a) A reforma do setor da saúde brasileiro ocorreu de forma simultânea ao processo de democratização, tendo sido liderada por profissionais da saúde e

pessoas de movimentos e organizações da sociedade civil.

- b) A implementação do SUS foi tranquila e gradual, ocorrendo pelo pleno apoio do setor estatal ao setor público e privado, pela concentração de serviços de saúde nas regiões menos desenvolvidas em detrimento das mais desenvolvidas e pelo subfinanciamento crônico.
- c) Alguns dos grandes ganhos do SUS é a reforma da estrutura de financiamento, incluindo capital público e privado, com vistas a assegurar a universalidade, igualdade e sustentabilidade que tem sido alcançado em longo prazo, promovendo uma saúde de qualidade em todos os níveis de atenção à saúde.
- d) O poder político, ao longo da criação do SUS, tem se mostrado sempre sensível às necessidades da saúde brasileira, aos esforços conjuntos da sociedade civil.

Questão 23

Conforme o Artigo 198, de acordo com a Constituição Federal de 1988, as ações e serviços públicos de saúde integram uma rede regionalizada e hierarquizada e constituem um sistema único, organizado de acordo com as seguintes diretrizes, EXCETO:

- a) Descentralização, com direção única em cada esfera de governo.
- b) Assistência terapêutica integral, inclusive psicológica.
- c) Atendimento integral, com prioridade para as atividades preventivas, sem prejuízo dos serviços assistenciais.
- d) Participação da comunidade.

Questão 24

Para o estabelecimento de valores a serem transferidos aos Estados, Distrito Federal e Municípios, conforme o Artigo 35º da Lei n.º 8.080/90, alguns critérios devem ser utilizados. Em relação aos critérios estabelecidos em Lei, julgue os itens atribuindo (V) para verdadeiro e (F) para falso.

- () Níveis de participação do setor de saúde nos orçamentos estaduais e municipais.
- () Perfil sociológico do Estado.
- () Perfil demográfico da região.

Julgados os itens, assinale a alternativa que agrupa a sequência CORRETA.

- a) V-V-V.
- b) F-V-V.
- c) V-F-V.
- d) F-V-F.

Questão 25

De acordo com o Decreto n.º 7.508, de 28 de junho de 2011, que regulamenta a Lei n.º 8.080, de 19 de setembro de 1990, para dispor sobre a organização do SUS, o planejamento da saúde, a assistência à saúde e a articulação interfederativa, e dá outras providências, os serviços de saúde específicos para o atendimento da pessoa que, em razão de agravo ou de situação laboral, necessita de atendimento especial, refere-se a(o):

- a) Atendimento prioritário.
- b) Equidade no atendimento.
- c) Portas de Entrada Especiais.
- d) Serviços Essenciais de Acesso Aberto.

Questão 26

O conjunto de programas, ações e decisões tomadas pelos governos, seja nacional, estadual ou municipal, que tenha participação direta ou indireta de entes públicos e/ou privados, que visam assegurar determinado direito da população, é denominado de:

- a) Serviços Sociais.
- b) Políticas públicas.
- c) Programas.
- d) Projetos.

Questão 27

De acordo com o artigo 4º da Lei n.º 8.142, de 28 de dezembro de 1990, dentre os requisitos necessários aos Municípios, Estados e Distrito Federal para o recebimento dos recursos financeiros do Fundo Nacional de Saúde para a cobertura das ações e serviços de saúde, é CORRETO afirmar:

- a) Municípios, Estados e Distrito Federal deverão contar com Conferência de Saúde com composição paritária.
- b) Municípios, Estados e Distrito Federal deverão contar com plano de saúde e assistência social.
- c) Municípios, Estados e Distrito Federal deverão contar com contrapartida de recursos para a saúde no respectivo orçamento.

- d) Municípios, Estados e Distrito Federal deverão contar com comissão de supervisão do Plano de Carreira, Cargos e Salários (PCCS), previsto o prazo de dois anos para a sua implantação.

Questão 28

Sobre a Lei n.º 8.142/90, que dispõe sobre a participação da comunidade na gestão do Sistema Único de Saúde (SUS), assinale a alternativa INCORRETA.

- a) A conferência de saúde deve se reunir a cada 4 anos, com a presença de vários segmentos sociais, para avaliar a situação de saúde e propor as diretrizes para a formulação de políticas de saúde.
- b) O conselho de saúde tem caráter permanente e deliberativo, e é composto por representantes do governo, prestadores de serviço e profissionais de saúde, atuando na formulação de estratégias e no controle da execução da política de saúde na instância correspondente.
- c) Para receberem os recursos federais previstos em lei, os municípios e estados devem ter um fundo de saúde, um conselho de saúde, relatórios de gestão, plano de saúde, contrapartida de recursos para a saúde no respectivo orçamento e plano de cargos e carreiras.
- d) As conferências e os conselhos de saúde deverão ter suas normas de funcionamento e organização definidas em regimento próprio.

Questão 29

Em conformidade com o artigo n.º 7, da Lei n.º 8.080, de 19 de setembro de 1990, as ações e serviços públicos de saúde e os serviços privados contratados ou conveniados que integram o Sistema Único de Saúde (SUS), são desenvolvidos de acordo com as diretrizes previstas no art. 198 da Constituição Federal, obedecendo ainda aos seguintes princípios que são:

- a) Universalidade da assistência à saúde, sem preconceitos ou privilégios de qualquer espécie.
- b) Divulgação de informações quanto ao potencial dos serviços de saúde e a sua utilização pelo usuário.
- c) Preservação da participação da comunidade e na defesa de sua integridade física e moral.
- d) Integralidade político-administrativa, com direção única em cada esfera de governo.

Questão 30

A definição a seguir, refere-se a um princípio do SUS, conforme o ABC do SUS:

Assegurar ações e serviços de todos os níveis de acordo com a complexidade que cada caso requeira, more o cidadão onde morar, sem privilégios e sem barreiras, considerando que todo cidadão é igual perante o SUS e será atendido conforme suas necessidades até o limite do que o sistema puder oferecer para todos.

Sobre o tema, assinale a alternativa CORRETA.

- a) Universalidade.
- b) Resolubilidade.
- c) Integralidade.
- d) Equidade.

CONHECIMENTOS ESPECÍFICOS**Questão 31**

O Limiar de Detecção da Fala (LDF) é um dos testes utilizados na pesquisa dos limiares logaudiométricos, que buscam a confirmação dos limiares auditivos para tons puros, obtidos na audiometria tonal liminar. Sobre o LDF é CORRETO afirmar:

- a) Sua pesquisa está, muitas vezes, relacionada à ausência ou grande dificuldade no reconhecimento da fala, como acontece em perdas auditivas congênitas e/ou com graus mais acentuados.
- b) Corresponde ao menor nível de apresentação da fala em que o paciente consegue reconhecer 50% dos estímulos apresentados.
- c) Recomenda-se que seja pesquisado por meio da apresentação de listas de palavras dissílabas, porém poderão ser utilizadas listas de palavras trissílabas, polissílabas, ordens simples ou figuras no caso de crianças, e sentenças.
- d) A habilidade avaliada é o reconhecimento de fala em níveis supraliminares.

Questão 32

A telemetria de respostas neurais, ou telemetria do nervo auditivo, tem como objetivo a avaliação da resposta do nervo auditivo diante da estimulação elétrica gerada pelo Implante Coclear (IC), por meio do registro do potencial de ação composto do nervo auditivo evocado eletricamente, em inglês, *Electrically evoked Compound Action Potential*

(ECAP). Sobre o ECAP, assinale a alternativa CORRETA.

- a) Caracteriza-se como um potencial neural de longa duração.
- b) Representa a atividade neural da porção central do sistema auditivo.
- c) É afetado por questões relacionadas ao desenvolvimento global, atenção ou outros fatores cognitivos.
- d) Pode ser realizado tanto no momento intraoperatório quanto ao longo do acompanhamento pós-cirúrgico dos usuários de IC.

Questão 33

Na literatura, ao longo dos anos, foram publicadas várias propostas terapêuticas para a reabilitação da apraxia de fala. Analise as sentenças abaixo, relacionadas às características comuns identificadas em todas as propostas terapêuticas, e assinale a alternativa CORRETA.

- I- Os pacientes devem aprender a monitorar a própria fala: essa é uma diretriz fundamental para um prognóstico favorável na terapia fonoaudiológica.
- II- A terapia, sempre que possível, deve se concentrar em palavras novas, buscando ampliar o vocabulário do paciente.
- III- O paciente é orientado a treinar os exercícios todos os dias, independentemente da frequência de atendimento que ele tenha com o terapeuta. O trabalho com a apraxia de fala requer intensificação na realização dos movimentos.

É CORRETO afirmar que:

- a) Apenas a sentença I está correta.
- b) As sentenças I e III estão corretas.
- c) Apenas a sentença II está correta.
- d) As sentenças II e III estão corretas.

Questão 34

Dentro de um berçário e/ou em alojamentos conjuntos, encontram-se bebês com graus variados de dificuldade para se alimentar. Uma avaliação detalhada tem início no momento em que a dificuldade é detectada, quer seja pela mãe ou por qualquer membro do corpo clínico presente na unidade e em contato com a díade mãe-bebê.

Sobre a avaliação da deglutição de neonatos em berçários, é CORRETO afirmar:

- a) As queixas alimentares mais comuns que acompanham o bebê, nesta primeira etapa da vida, são as de dificuldade na sucção, incoordenação entre sucção, respiração e coordenação, presença de engasgos, acúmulo de saliva na cavidade oral e recusa alimentar.
- b) A avaliação direta com o recém-nascido começa pela avaliação funcional da deglutição, realizada sempre com alimento, quer seja ela o aleitamento materno ou a mamadeira.
- c) Após a conclusão do diagnóstico na etapa da avaliação clínica, o bebê deverá ser encaminhado para a avaliação objetiva da deglutição.
- d) O primeiro exame realizado para fins de complemento da avaliação clínica é o da videofluoroscopia da deglutição, o qual, por sua vez, definirá a necessidade de encaminhamento para o próximo exame, que é a nasolaringofibroscopia.

Questão 35

A presença da traqueostomia pode trazer consequências que influenciam na deglutição. Analise as sentenças a seguir, relacionadas à atuação do fonoaudiólogo em pacientes traqueostomizados, e assinale a alternativa CORRETA.

- I- Na presença de traqueostomia, o *cuff*, quando insuflado, reduz a luz esofágica, aumentando o risco de aspiração traqueal após a deglutição pelo acúmulo de alimento em recessos piriformes ou região retrocricóidea.
- II- O ideal é poder manter o *cuff* desinsuflado durante a fonoterapia, mas isto nem sempre é viável, pois depende das condições clínicas e respiratórias do paciente, sendo necessário, por vezes, iniciar as estimulações ainda com *cuff* insuflado ou parcialmente insuflado.
- III- A manutenção do *cuff* insuflado impossibilita o uso de técnicas para propriocepção intraoral, deglutição de saliva, coordenação, mobilidade, sensibilidade e tônus de órgãos fonoarticulatórios e ejeção de língua.

É CORRETO afirmar:

- a) Apenas II é verdadeira.
- b) Apenas III é verdadeira.
- c) I e II são verdadeiras.
- d) Todas as sentenças são verdadeiras.

Questão 36

O desenvolvimento da linguagem acontece de maneira sincrética, isto é, a fala acompanha a ação e é parte integrante de experiências visuais, olfativas, gustativas, táteis e auditivas. A criança organiza sua linguagem da mesma maneira que faz outras aquisições cognitivas ou de raciocínio, isto é, testando e experimentando. Sobre a aquisição da linguagem infantil, assinale (V) verdadeiro ou (F) falso para as sentenças a seguir:

- A língua se organiza por meio de regras em que a unidade maior só é adquirida depois que a unidade inferior estiver amadurecida. Exemplo: a aquisição das consoantes fricativas pressupõe a aquisição das consoantes oclusivas.
- A aquisição dos fonemas não se dá de um som a outro som. A criança organiza seu sistema fonológico partindo de oposições básicas.
- As primeiras frases geralmente representam as necessidades principais. É a conhecida fase chamada de “palavra-frase” ou “holófrases”. A frase se desenvolve a partir da ideia mais importante que a criança quer transmitir.
- Na aquisição do uso da semântica, pode acontecer a supergeneralização, na qual a palavra é generalizada para objetos semelhantes. Exemplo: a expressão “au au”, além de ser relacionada ao cachorro, passa a denominar também todos os animais de pelo.

A sequência CORRETA é:

- a) V, F, F, V.
- b) V, V, V, V.
- c) F, F, V, V.
- d) V, V, V, F.

Questão 37

O recém-nascido apresenta padrão motor flexor, com movimentos sincrônicos e harmoniosos dos membros. Os reflexos podem ser eliciados facilmente pelo examinador. Assinale a alternativa que mostra CORRETAMENTE como eliciar o reflexo de Moro e qual a reação reflexa do bebê.

- a) Colocar o dedo do examinador próximo aos dedos do pé. O bebê contrai os dedos contra o dedo do examinador.
- b) Provocar um barulho ou movimento súbito, como deixar a cabeça cair para trás. O bebê estica as pernas, abre os braços e fecha-os rapidamente.

- c) Com o bebê deitado, o examinador gira a cabeça para o lado. O bebê tende a estender o braço do lado para onde está virado e flexionar o outro.
- d) Provocar um barulho intenso e rápido. O bebê realiza um movimento rápido das pálpebras.

Questão 38

Em quadros neurológicos poderá ocorrer hipoadução por uma incompetência no fechamento glótico, como a paralisia de prega vocal, ou por alteração da capacidade vital que gera uma menor pressão subglótica, causando astenia e *loudness* reduzida. Nos casos de hipoadução glótica, o trabalho fonoaudiológico visa a aumentar a adução das pregas vocais. Assinale a alternativa que contém uma técnica sugerida para os casos de hipoadução glótica.

- a) Vogais sustentadas com esforço fonatório.
- b) Técnica do /b/ prolongado.
- c) Técnica do bocejo-suspiro.
- d) Voz salmodiada.

Questão 39

As principais alterações funcionais nos cânceres de boca e orofaringe estão relacionadas à fonoarticulação, mastigação e deglutição. Assinale a alternativa CORRETA relacionada à reabilitação fonoaudiológica nos cânceres de boca e orofaringe.

- a) Nas ressecções de lábios, são realizados exercícios para aumentar a tonicidade e mobilidade dos lábios e de estruturas remanescentes, como massagem circular e alongamento do tecido, realizando-a na direção contrária da fibra muscular.
- b) Nas ressecções de hemilíngua, devido ao quadro de disfagia, é necessário que o fonoaudiólogo adapte a consistência alimentar, verifique qual o volume é mais seguro para o indivíduo engolir e quais manobras facilitadoras da deglutição são indicadas.
- c) Na reabilitação fonoaudiológica nas mandibulectomias segmentares do corpo da mandíbula, devem-se realizar abertura e fechamento de boca, visando à simetria do movimento, sempre com apoio visual de um espelho.
- d) Nos casos de pelvectomia extensa, o foco na fonoterapia é a maximização da mobilidade de língua, a fim de promover controle, manipulação e

propulsão do bolo na cavidade oral, além de precisão ou adaptação articulatória.

Questão 40

Um dos recursos utilizados frequentemente em terapia fonoaudiológica, que auxiliam na reabilitação do paciente disfágico, são as manobras posturais e facilitadoras. Na manobra _____, o principal objetivo é o fechamento laríngeo, antes e durante a deglutição, evitando a aspiração. O paciente deverá inspirar, prender a respiração, deglutir e tossir imediatamente após a deglutição. É utilizada em pacientes com fechamento glótico reduzido.

A qual manobra o texto se refere? Assinale a alternativa CORRETA.

- a) Mendelsohn.
- b) Valsalva.
- c) Deglutição supraglótica.
- d) Cabeça para trás.

Questão 41

A prova calórica é utilizada como instrumento no diagnóstico das disfunções vestibulares. Sobre a prova calórica, assinale a alternativa CORRETA:

- a) O princípio da prova calórica consiste em provocar mudanças na temperatura do conduto auditivo externo, o que, ao alcançar o ducto do canal semicircular vertical, modificará a densidade da endolinfa nele contida, gerando correntes de convecção.
- b) A prova calórica quente determina o aparecimento de uma resposta excitatória, com nistagmo batendo na direção oposta da orelha estimulada.
- c) O paciente deve adotar a posição I de *Brunnings* – posição supina com a cabeça elevada 30 graus, alinhada ao plano da gravidade.
- d) Após a obtenção das médias das medidas às quatro estimulações (quente e fria), é realizada a análise qualitativa da resposta, que considera valores relativos.

Questão 42

Sobre as emissões otoacústicas evocadas, assinale (V) verdadeiro ou (F) falso para as sentenças a seguir:

- () Na pesquisa das emissões otoacústicas evocadas por produto de distorção, são utilizados dois tons puros (F1 e F2), definidos com uma razão de 1,2

(F2/F1), e abrangem uma faixa de frequência mais ampla (1.000-8.000 Hz).

- () A pesquisa das emissões otoacústicas evocadas não consiste em um teste auditivo, mas de funcionalidade de células ciliadas externas.
- () Em neonatos, em decorrência da anatomia do meato acústico externo, a concentração de energia ocorre mais nas frequências baixas.
- () A presença de emissões otoacústicas evocadas transientes poderá ocorrer quando os limiares estiverem menores ou iguais a 40/50 dB NA, porém com amplitude reduzida.

Analisados os itens, a sequência CORRETA é:

- a) F, V, V, F.
b) V, F, F, V.
c) F, F, V, V.
d) V, V, F, F.

Questão 43

Assinale a alternativa CORRETA que apresenta o teste comportamental, usado na avaliação do processamento auditivo central, que possibilita avaliar a habilidade auditiva de separação binaural.

- a) Teste de Fala Filtrada.
b) Teste de Inteligibilidade de Sentenças Sintéticas com mensagem competitiva ipsilateral.
c) Teste Dicótico de Dissílabos Alternados.
d) Teste Dicótico Não Verbal.

Questão 44

A cavidade da orelha média é um espaço cheio de ar revestido por uma membrana mucosa. Sobre a anatomia da orelha média, é CORRETO afirmar:

- a) A cavidade da orelha média está cercada em todos os lados por osso, exceto a sua parede anterior, que é toda ocupada pela membrana timpânica.
- b) A parede medial, também conhecida como parede labiríntica, contém a janela redonda, que separa a cavidade cheia de ar da orelha média dos conteúdos cheios de líquido da orelha interna.
- c) O orifício da tuba auditiva é um osso que é contínuo com a parede da orelha média, mas a tuba auditiva termina na orofaringe como cartilagem.
- d) Ao longo da parede posterior, na área do recesso epitimpânico, está o ádito, que é a passagem que leva às células aéreas dentro do processo mastoide do osso temporal do crânio.

Questão 45

São características das células ciliadas externas:

- a) Cílios com disposição linear.
b) Dispostas em uma fileira.
c) Não apresentam espaços livres ao seu redor.
d) Relacionadas a sons menos intensos.

Questão 46

Analise as sentenças a seguir:

- I- Ao interpretar traçados do Potencial Evocado Auditivo de Tronco Encefálico (PEATE) de neonatos e lactentes, deve-se levar em consideração o efeito da maturação da via auditiva sobre as latências, amplitudes e formas das ondas.
- II- Dentre as formas de utilização clínica do PEATE destacam-se duas: a pesquisa do limiar eletrofisiológico da audição e a pesquisa da integridade da via auditiva.
- III- Por meio da análise das latências absolutas das ondas I, III e V e dos interpicos I-III, III-V e I-V, é possível investigar como ocorre a condução do estímulo acústico, desde o nervo coclear até a região do córtex auditivo.

Estão CORRETAS:

- a) I e II.
b) II e III.
c) Apenas II.
d) Todas as sentenças estão corretas.

Questão 47

Leia o enunciado a seguir:

São alterações linguísticas que comprometam a habilidade de expressão, compreensão, nomeação, leitura e escrita. É sempre resultante de um comprometimento cerebral e é caracterizada por uma perda parcial ou total da habilidade linguística previamente adquirida.

A definição acima refere-se à patologia:

- a) Afasia.
b) Disartria.
c) Apraxia de fala.
d) Dislexia.

Questão 48

A produção da fala envolve metade dos nervos cranianos. A maioria desses nervos cranianos possui componentes sensoriais e motores, mas dois deles são apenas motores. Quais os nervos cranianos envolvidos na produção da fala, que possuem apenas função motora? Assinale a alternativa CORRETA.

- a) Glossofaríngeo e facial.
- b) Trigêmeo e vago.
- c) Glossofaríngeo e hipoglosso.
- d) Acessório e hipoglosso.

Questão 49

Leia o enunciado a seguir:

É a dificuldade para encontrar/resgatar as palavras. É uma alteração bastante comum nos indivíduos com afasia e que pode comprometer diversas classes de palavras, como os substantivos, os verbos, conectivos e artigos. Esta manifestação promove pausas e interrupções na conversação dos pacientes afásicos, devido à dificuldade de acessar o léxico apropriado.

A alteração da produção oral descrita acima recebe o nome de:

- a) Anomia.
- b) Parafasia.
- c) Agramatismo.
- d) Estereotipia.

Questão 50

Os músculos tireoaritenóideos compõem a maior parte das pregas vocais e consistem em cinco camadas de tecido. Dentre essas camadas, assinale CORRETAMENTE qual é a responsável pela onda mucosa, que pode ser vista quando as pregas vocais vibram.

- a) Camada epitelial.
- b) Camada superficial da lâmina própria.
- c) Camada intermediária da lâmina própria.
- d) Músculo vocal.

Nome: _____

**CONSÓRCIO INTERMUNICIPAL DE SAÚDE COSTA OESTE
DO PARANÁ – CISCOPAR – 001/2023****11 – ODONTÓLOGO – PROVA 01****PROVA ESCRITA OBJETIVA
CADERNO DE QUESTÕES**

Leia atentamente as instruções abaixo e aguarde a autorização para abertura deste caderno de questões.

1. **Confira o seu CADERNO DE QUESTÕES nos primeiros 30 minutos de prova.** Caso haja algum erro de impressão, ausência de questão, dentre outros, a prova poderá ser substituída nesse intervalo de tempo.
2. Assine seu nome no espaço próprio do CARTÃO-RESPOSTA, utilizando caneta esferográfica de tinta azul ou preta. A não assinatura incide na **DECLASSIFICAÇÃO DO CANDIDATO**.
3. Para cada uma das questões objetivas, são apresentadas 4 opções identificadas com as letras A, B, C, D. Você deve assinalar apenas uma opção em cada questão, caso contrário, ela será nula.
4. Não dobre, não amasse nem manche o CARTÃO-RESPOSTA. Ele **NÃO** poderá ser substituído.
5. O tempo disponível para esta prova é de **4 horas**.
6. Reserve os 30 minutos finais para marcar seu CARTÃO-RESPOSTA. Os rascunhos e as marcações assinaladas no CADERNO DE QUESTÕES não serão considerados na avaliação.
7. Quando terminar a prova, entregue-a ao fiscal **SEM FALTAR NENHUMA PÁGINA OU PARTE DELA**, juntamente com o CARTÃO-RESPOSTA. Em seguida, assine a LISTA DE PRESENÇA. Caso o CADERNO DE QUESTÕES E/OU o CARTÃO-RESPOSTA estejam rasgados ou incompletos, o candidato será eliminado.
8. Você somente poderá deixar o local de prova depois de decorrida uma hora do início da aplicação das provas.
9. Você também será excluído do certame caso:
 - a) Utilize, durante a realização da prova, máquinas e/ou relógios de calcular, bem como rádios, gravadores, fones de ouvido, telefones celulares ou fontes de consulta de qualquer espécie.
 - b) Ausente-se da sala em que realiza a prova levando consigo o CADERNO DE QUESTÕES e/ou CARTÃO-RESPOSTA, antes do prazo estabelecido.
 - c) Deixe de assinalar corretamente o campo no CARTÃO-RESPOSTA.
 - d) Seja um dos três últimos candidatos e deixe o local de prova sem acompanhar o fiscal à coordenação.

GABARITO

| | | | | | | | | | | | | | | | | | | | |
|----|----|----|----|----|----|----|----|----|----|----|----|----|----|----|----|----|----|----|----|
| 01 | 02 | 03 | 04 | 05 | 06 | 07 | 08 | 09 | 10 | 11 | 12 | 13 | 14 | 15 | 16 | 17 | 18 | 19 | 20 |
| 21 | 22 | 23 | 24 | 25 | 26 | 27 | 28 | 29 | 30 | 31 | 32 | 33 | 34 | 35 | 36 | 37 | 38 | 39 | 40 |
| 41 | 42 | 43 | 44 | 45 | 46 | 47 | 48 | 49 | 50 | | | | | | | | | | |

11 – ODONTÓLOGO – PROVA 01**CONHECIMENTOS GERAIS****Texto 1****MULTILINGUISMO**

Os povos indígenas sempre conviveram com situações de multilinguismo. Isso quer dizer que o número de línguas usadas por um indivíduo pode ser bastante variado. Há aqueles que falam e entendem mais de uma língua ou que entendem muitas línguas, mas só falam uma ou algumas delas.

Assim, não é raro encontrar sociedades ou indivíduos indígenas em situação de bilinguismo, trilinguismo ou mesmo multilinguismo.

É possível nos depararmos, numa mesma aldeia, com indivíduos que só falam a língua indígena, com outros que só falam a língua portuguesa e outros ainda que são bilíngues ou multilíngues. A diferença linguística não é, geralmente, impedimento para que os povos indígenas se relacionem e casem entre si, troquem coisas, façam festas ou tenham aulas juntos. Um bom exemplo disso se encontra entre os índios da família linguística tukano, localizados em grande parte ao longo do rio Uaupés, um dos grandes formadores do rio Negro, numa extensão que vai da Colômbia ao Brasil.

Entre esses povos habitantes do rio Negro, os homens costumam falar de três a cinco línguas, ou mesmo mais, havendo políglotas que dominam de oito a dez idiomas. Além disso, as línguas representam, para eles, elementos para a constituição da identidade pessoal. Um homem, por exemplo, deve falar a mesma língua que seu pai, ou seja, partilhar com ele o mesmo grupo linguístico. No entanto, deve se casar com uma mulher que fale uma língua diferente, ou seja, que pertença a um outro grupo linguístico.

Os povos tukano são, assim, tipicamente multilíngues. Eles demonstram como o ser humano tem capacidade para aprender em diferentes idades e dominar com perfeição numerosas línguas, independente do grau de diferença entre elas, e mantê-las conscientemente bem distintas, apenas com uma boa motivação social para fazê-lo.

O multilinguismo dos índios do Uaupés não inclui somente línguas da família tukano. Envolve também, em muitos casos, idiomas das famílias aruak e maku, assim como a língua geral amazônica ou nheengatu, o português e o espanhol.

Às vezes, nesses contextos, uma das línguas torna-se o meio de comunicação mais usado (o que os especialistas chamam de língua-franca), passando a ser utilizada por todos, quando estão juntos, para superar as barreiras da compreensão. Por exemplo, a língua tukano, que pertence à família tukano, tem uma posição social privilegiada entre as demais línguas orientais dessa família, visto que se converteu em língua geral ou língua franca da área do Uaupés, servindo de veículo de comunicação entre falantes de línguas diferentes. Ela suplantou algumas outras línguas (completamente, no caso arapaço, ou quase completamente, no caso tariana).

Há casos em que é o português que funciona como língua franca. Em algumas regiões da Amazônia, por exemplo, há situações em que diferentes povos indígenas e a população ribeirinha falam o nheengatu, língua geral amazônica, quando conversam entre si.

Nos primeiros tempos da colonização portuguesa no Brasil, a língua dos índios tupinambá (tronco tupi) era falada em uma enorme extensão ao longo da costa atlântica. Já no século XVI, ela passou a ser aprendida pelos portugueses, que de início eram minoria diante da população indígena. Aos poucos, o uso dessa língua, chamada de brasílica, intensificou-se e generalizou-se de tal forma que passou a ser falada por quase toda a população que integrava o sistema colonial brasileiro.

Grande parte dos colonos vinha da Europa sem mulheres e acabavam tendo filhos com índias, de modo que essa era a língua materna dos seus filhos. Além disso, as missões jesuítas incorporaram essa língua como instrumento de catequização indígena. O padre José de Anchieta publicou uma gramática, em 1595, intitulada *Arte de Gramática da Língua mais usada na Costa do Brasil*. Em 1618, publicou-se o primeiro catecismo na língua brasílica. Um

manuscrito de 1621 contém o dicionário dos jesuítas, *Vocabulário na Língua Brasílica*.

A partir da segunda metade do século XVII, essa língua, já bastante modificada pelo uso corrente de índios missionados e não-índios, passou a ser conhecida pelo nome *língua geral*. Mas é preciso distinguir duas línguas gerais no Brasil-Colônia: a paulista e a amazônica. Foi a primeira delas que deixou fortes marcas no vocabulário popular brasileiro ainda hoje usado (nomes de coisas, lugares, animais, alimentos etc.) e que leva muita gente a imaginar que “a língua dos índios é (apenas) o tupi”.

A língua geral paulista teve sua origem na língua dos índios tupi de São Vicente e do alto rio Tietê, a qual diferia um pouco da dos tupinambá. No século XVII, era falada pelos exploradores dos sertões conhecidos como bandeirantes. Por intermédio deles, a língua geral paulista penetrou em áreas jamais alcançadas pelos índios tupi-guarani, influenciando a linguagem corriqueira de brasileiros.

Essa segunda língua geral desenvolveu-se inicialmente no Maranhão e no Pará, a partir do tupinambá, nos séculos XVII e XVIII. Até o século XIX, ela foi veículo da catequese e da ação social e política portuguesa e luso-brasileira. Desde o final do século XIX, a língua geral amazônica passou a ser conhecida, também, pelo nome *nheengatu* (ie’engatu = língua boa).

Apesar de suas muitas transformações, o *nheengatu* continua sendo falado nos dias de hoje, especialmente na bacia do rio Negro (rios Uaupés e Içana). Além de ser a língua materna da população cabocla, mantém o caráter de língua de comunicação entre índios e não-índios, ou entre índios de diferentes línguas. Constitui, ainda, um instrumento de afirmação étnica dos povos que perderam suas línguas, como os baré, os arapaço e outros.

Fonte: <https://pib.socioambiental.org/pt/L%C3%ADnguas>. Adaptado conforme o acordo ortográfico vigente. Acesso em: 09/09/2023.

Questão 01

Assinale a alternativa que apresenta um dos objetivos do enunciador do Texto 1 acima.

- a) Avaliar o desempenho linguístico de indígenas que falam duas ou mais línguas.
- b) Caracterizar a etnia do povo *nheengatu*.

- c) Tecer comentários críticos acerca da colonização portuguesa.
- d) Apresentar fatos sobre o desenvolvimento da língua *nheengatu*.

Questão 02

Há aqueles que falam e entendem mais de uma língua ou que entendem muitas línguas, mas só falam uma ou algumas delas.

Considerando o conteúdo do enunciado acima, assinale a alternativa INCORRETA.

- a) Não é possível falar muitas línguas e entender apenas uma delas.
- b) É possível falar muitas línguas e entender apenas uma delas.
- c) É possível falar uma única língua e entender outras línguas.
- d) É possível entender duas línguas e falar somente uma das duas.

Questão 03

O que os especialistas chamam de língua-franca.

Em relação aos aspectos morfosintáticos do período acima, é CORRETO afirmar que:

- a) A expressão “língua-franca” constitui um termo predicativo do objeto.
- b) A expressão “língua-franca” é um termo complemento nominal.
- c) O vocábulo “que” é uma conjunção integrante.
- d) O vocábulo “que” é um pronome demonstrativo.

Questão 04

Aos poucos, o uso dessa língua, chamada de brasílica, intensificou-se e generalizou-se de tal forma que passou a ser falada por quase toda a população que integrava o sistema colonial brasileiro.

O trecho sublinhado no período acima se classifica como:

- a) Aposto.
- b) Vocativo.
- c) Interjeição.
- d) Sujeito.

Questão 05

Além disso, as missões jesuítas incorporaram essa língua como instrumento de catequização indígena. Considerando a progressão temática do Texto 1, a expressão sublinhada no trecho acima pode ser

substituída, sem prejuízo para os sentidos gerais do texto, por:

- a) O tukano.
- b) O espanhol.
- c) A língua franca.
- d) A língua dos índios tupinambá.

Questão 06

Assinale a alternativa em cuja sentença ocorre pelo menos UM pronome demonstrativo.

- a) Os povos indígenas sempre conviveram com situações de multilinguismo.
- b) Assim, não é raro encontrar sociedades ou indivíduos indígenas em situação de bilinguismo, trilinguismo ou mesmo multilinguismo.
- c) Entre esses povos habitantes do rio Negro, os homens costumam falar de três a cinco línguas, ou mesmo mais, havendo políglotas que dominam de oito a dez idiomas.
- d) O multilinguismo dos índios do Uaupés não inclui somente línguas da família tukano.

Questão 07

Constitui, ainda, um instrumento de afirmação étnica dos povos que perderam suas línguas, como os baré, os arapaço e outros.

No período acima, há omissão de um termo sujeito, o qual pode ser facilmente recuperado através de pistas no cotexto. Assinale a alternativa que apresenta CORRETAMENTE esse termo.

- a) A língua dos índios.
- b) O tupinambá.
- c) O nheengatu.
- d) A língua geral de São Paulo.

Questão 08

De acordo com o texto, palavras oriundas de línguas indígenas ingressaram no vocabulário da língua portuguesa falada no Brasil. Considerando a língua portuguesa como referência, pode-se dizer que, na época desse ingresso, tais palavras eram consideradas:

- a) Arcaísmos.
- b) Neologismos.
- c) Preciosismos.
- d) Anglicismos.

Questão 09

A palavra “luso-brasileira” contém duas bases adjetivais que significam:

- a) De Lisboa e do Brasil.
- b) Da África e do Brasil.
- c) De Portugal e do Brasil.
- d) Da Ibéria e do Brasil.

Questão 10

Apesar de suas muitas transformações, o nheengatu continua sendo falado nos dias de hoje, especialmente na bacia do rio Negro (rios Uaupés e Içana).

A expressão sublinhada no trecho acima tem valor semântico de:

- a) Conjunção concessiva.
- b) Conjunção conformativa.
- c) Preposição articulada.
- d) Preposição imprópria.

Questão 11

Ao criar um documento de texto dentro do *Google Drive*, ele é automaticamente criado no formato de DOCX. No entanto, também é possível exportar esse arquivo no formato de PDF. Para isso, o usuário deve:

- a) Clicar em “Arquivo”, depois “Fazer download” e então selecionar a opção “Microsoft Word”.
- b) Clicar em “Arquivo”, depois “Fazer download” e então selecionar a opção “Documento PDF”.
- c) Clicar em “Arquivo”, depois “Novo” e então selecionar a opção “Documento”.
- d) Clicar em “Formatar”, depois “Estilos de parágrafo” e então selecionar a opção “Bordas e sombreamento”.

Questão 12

O *Google Docs* é formado por um pacote de aplicativos do *Google*, que vão desde editores de texto a planilhas. Das vantagens de se utilizar este SaaS, assinale a alternativa INCORRETA.

- a) Permite criar e gerenciar pastas para organizar os arquivos.
- b) Funciona de forma síncrona e assíncrona.
- c) Permite a criação de documentos, planilhas, apresentações e formulários.
- d) Permite a edição simultânea de arquivos, mas apenas se os usuários estiverem conectados na mesma rede Wi-Fi.

Questão 13

Tomando como base o tema supracitado, associe os termos abaixo com suas respectivas definições:

- I- SaaS.
- II- PaaS.
- III- IaaS.

- (___) Disponibilização de uma plataforma de desenvolvimento como serviço, sem que seja necessário haver a configuração de qualquer infraestrutura.
- (___) Disponibilização de infraestrutura como serviço. Nesse modelo, tem-se a terceirização de centros de processamento de dados e servidores.
- (___) Disponibilização de *software* como serviço. Ou seja, não há venda de unidades ou licenças.

Assinale a alternativa que contém a sequência CORRETA:

- a) III – II – I.
- b) II – I – III.
- c) II – III – I.
- d) I – II – III.

Questão 14

Ainda no que se refere aos diferentes tipos de serviços ofertados em nuvem, assinale a alternativa que apresenta DOIS serviços de “infraestrutura em nuvem”.

- a) *Google Drive* e *Office 365*.
- b) *Google Chrome* e *Microsoft Edge*.
- c) *AWS* e *Azure*.
- d) *Mozilla FireFox* e *Opera GX*.

Questão 15

Segundo o princípio da legalidade administrativa, o agente público:

- a) Pode agir conforme sua discricionariedade, desde que não cometa nenhum ato proibido por lei.
- b) Não pode oferecer tratamento diferenciado, visando privilegiar determinadas pessoas.
- c) Deve agir de acordo com a ética e os bons costumes e, principalmente, com honestidade.
- d) Somente pode fazer aquilo que a lei autoriza ou determina.

Questão 16

De acordo com a Constituição Federal de 1988, assinale a alternativa que apresenta APENAS fundamentos da República Federativa do Brasil:

- a) Soberania, independência nacional e dignidade da pessoa humana.
- b) Pluralismo político, cidadania e soberania.
- c) Defesa da paz, cidadania e pluralismo político.
- d) Repúdio ao terrorismo e ao racismo, soberania e dignidade da pessoa humana.

Questão 17

Assinale a alternativa INCORRETA acerca dos Direitos e Deveres Individuais e Coletivos:

- a) Ninguém será privado de direitos por motivo de crença religiosa ou de convicção filosófica ou política, salvo se as invocar para eximir-se de obrigação legal a todos imposta e recusar-se a cumprir prestação alternativa, fixada em lei.
- b) Conceder-se-á mandado de segurança para proteger direito líquido e certo, não amparado por “habeas-corpus” ou “habeas-data”, quando o responsável pela ilegalidade ou abuso de poder for autoridade pública ou agente de pessoa jurídica no exercício ou não de suas atribuições do Poder Público.
- c) São gratuitas as ações de “habeas-corpus” e “habeas-data”, e, na forma da lei, os atos necessários ao exercício da cidadania.
- d) As normas definidoras dos direitos e garantias fundamentais têm aplicação imediata.

Questão 18

Há pouco tempo atrás as placas de automóveis constavam de duas letras e quatro algarismos. Assinale a alternativa que indica CORRETAMENTE o número de placas que podem ser fabricadas com as letras P, Q e R e os algarismos 0, 1, 7 e 8.

- a) 2.304.
- b) 2.344.
- c) 2.456.
- d) 2.654.

Questão 19

Em uma caixa há 18 bolas numeradas de 1 a 18. Retirando-se uma bola ao acaso, indique a alternativa que conste a probabilidade de se obter um múltiplo de 3.

- a) 21,2%.
- b) 22,2%.
- c) 23,2%.
- d) 24,2%.

Questão 20

Ao acrescentar 20 unidades à terça parte de um número, o resultado é 45. Assinale a alternativa que representa esse número.

- a) 25.
- b) 35.
- c) 55.
- d) 75.

LEGISLAÇÃO SUS**Questão 21**

De acordo com a Lei n.º 8.080/90, referente ao Sistema Único de Saúde (SUS), analise o enunciado abaixo:

As ações e serviços públicos de saúde e os serviços privados contratados ou conveniados que integram o Sistema Único de Saúde (SUS), são desenvolvidos de acordo com as diretrizes previstas no art. 198 da Constituição Federal, obedecendo ainda aos seguintes princípios, EXCETO:

- a) Assistência ao trabalhador vítima de acidentes de trabalho ou portador de doença profissional e do trabalho.
- b) Preservação da autonomia das pessoas na defesa de sua integridade física e moral.
- c) Utilização da epidemiologia para o estabelecimento de prioridades, a alocação de recursos e a orientação programática.
- d) Integralidade de assistência, entendida como conjunto articulado e contínuo das ações e serviços preventivos e curativos, individuais e coletivos, exigidos para cada caso em todos os níveis de complexidade do sistema.

Questão 22

Sobre o Serviço Único de Saúde (SUS), é CORRETO afirmar:

- a) A reforma do setor da saúde brasileiro ocorreu de forma simultânea ao processo de democratização, tendo sido liderada por profissionais da saúde e

pessoas de movimentos e organizações da sociedade civil.

- b) A implementação do SUS foi tranquila e gradual, ocorrendo pelo pleno apoio do setor estatal ao setor público e privado, pela concentração de serviços de saúde nas regiões menos desenvolvidas em detrimento das mais desenvolvidas e pelo subfinanciamento crônico.
- c) Alguns dos grandes ganhos do SUS é a reforma da estrutura de financiamento, incluindo capital público e privado, com vistas a assegurar a universalidade, igualdade e sustentabilidade que tem sido alcançado em longo prazo, promovendo uma saúde de qualidade em todos os níveis de atenção à saúde.
- d) O poder político, ao longo da criação do SUS, tem se mostrado sempre sensível às necessidades da saúde brasileira, aos esforços conjuntos da sociedade civil.

Questão 23

Conforme o Artigo 198, de acordo com a Constituição Federal de 1988, as ações e serviços públicos de saúde integram uma rede regionalizada e hierarquizada e constituem um sistema único, organizado de acordo com as seguintes diretrizes, EXCETO:

- a) Descentralização, com direção única em cada esfera de governo.
- b) Assistência terapêutica integral, inclusive psicológica.
- c) Atendimento integral, com prioridade para as atividades preventivas, sem prejuízo dos serviços assistenciais.
- d) Participação da comunidade.

Questão 24

Para o estabelecimento de valores a serem transferidos aos Estados, Distrito Federal e Municípios, conforme o Artigo 35º da Lei n.º 8.080/90, alguns critérios devem ser utilizados. Em relação aos critérios estabelecidos em Lei, julgue os itens atribuindo (V) para verdadeiro e (F) para falso.

- () Níveis de participação do setor de saúde nos orçamentos estaduais e municipais.
- () Perfil sociológico do Estado.
- () Perfil demográfico da região.

Julgados os itens, assinale a alternativa que agrupa a sequência CORRETA.

- a) V-V-V.
- b) F-V-V.
- c) V-F-V.
- d) F-V-F.

Questão 25

De acordo com o Decreto n.º 7.508, de 28 de junho de 2011, que regulamenta a Lei n.º 8.080, de 19 de setembro de 1990, para dispor sobre a organização do SUS, o planejamento da saúde, a assistência à saúde e a articulação interfederativa, e dá outras providências, os serviços de saúde específicos para o atendimento da pessoa que, em razão de agravo ou de situação laboral, necessita de atendimento especial, refere-se a(o):

- a) Atendimento prioritário.
- b) Equidade no atendimento.
- c) Portas de Entrada Especiais.
- d) Serviços Essenciais de Acesso Aberto.

Questão 26

O conjunto de programas, ações e decisões tomadas pelos governos, seja nacional, estadual ou municipal, que tenha participação direta ou indireta de entes públicos e/ou privados, que visam assegurar determinado direito da população, é denominado de:

- a) Serviços Sociais.
- b) Políticas públicas.
- c) Programas.
- d) Projetos.

Questão 27

De acordo com o artigo 4º da Lei n.º 8.142, de 28 de dezembro de 1990, dentre os requisitos necessários aos Municípios, Estados e Distrito Federal para o recebimento dos recursos financeiros do Fundo Nacional de Saúde para a cobertura das ações e serviços de saúde, é CORRETO afirmar:

- a) Municípios, Estados e Distrito Federal deverão contar com Conferência de Saúde com composição paritária.
- b) Municípios, Estados e Distrito Federal deverão contar com plano de saúde e assistência social.
- c) Municípios, Estados e Distrito Federal deverão contar com contrapartida de recursos para a saúde no respectivo orçamento.

- d) Municípios, Estados e Distrito Federal deverão contar com comissão de supervisão do Plano de Carreira, Cargos e Salários (PCCS), previsto o prazo de dois anos para a sua implantação.

Questão 28

Sobre a Lei n.º 8.142/90, que dispõe sobre a participação da comunidade na gestão do Sistema Único de Saúde (SUS), assinale a alternativa INCORRETA.

- a) A conferência de saúde deve se reunir a cada 4 anos, com a presença de vários segmentos sociais, para avaliar a situação de saúde e propor as diretrizes para a formulação de políticas de saúde.
- b) O conselho de saúde tem caráter permanente e deliberativo, e é composto por representantes do governo, prestadores de serviço e profissionais de saúde, atuando na formulação de estratégias e no controle da execução da política de saúde na instância correspondente.
- c) Para receberem os recursos federais previstos em lei, os municípios e estados devem ter um fundo de saúde, um conselho de saúde, relatórios de gestão, plano de saúde, contrapartida de recursos para a saúde no respectivo orçamento e plano de cargos e carreiras.
- d) As conferências e os conselhos de saúde deverão ter suas normas de funcionamento e organização definidas em regimento próprio.

Questão 29

Em conformidade com o artigo n.º 7, da Lei n.º 8.080, de 19 de setembro de 1990, as ações e serviços públicos de saúde e os serviços privados contratados ou conveniados que integram o Sistema Único de Saúde (SUS), são desenvolvidos de acordo com as diretrizes previstas no art. 198 da Constituição Federal, obedecendo ainda aos seguintes princípios que são:

- a) Universalidade da assistência à saúde, sem preconceitos ou privilégios de qualquer espécie.
- b) Divulgação de informações quanto ao potencial dos serviços de saúde e a sua utilização pelo usuário.
- c) Preservação da participação da comunidade e na defesa de sua integridade física e moral.
- d) Integralidade político-administrativa, com direção única em cada esfera de governo.

Questão 30

A definição a seguir, refere-se a um princípio do SUS, conforme o ABC do SUS:

Assegurar ações e serviços de todos os níveis de acordo com a complexidade que cada caso requeira, more o cidadão onde morar, sem privilégios e sem barreiras, considerando que todo cidadão é igual perante o SUS e será atendido conforme suas necessidades até o limite do que o sistema puder oferecer para todos.

Sobre o tema, assinale a alternativa CORRETA.

- a) Universalidade.
- b) Resolubilidade.
- c) Integralidade.
- d) Equidade.

CONHECIMENTOS ESPECÍFICOS**Questão 31**

A queilite glandular consiste numa condição inflamatória das glândulas salivares menores. Sobre o tema, é CORRETO afirmar:

- a) As regiões acometidas, com maior frequência, são lábio superior e palato.
- b) Sua ocorrência está sempre relacionada a um dano actínico.
- c) Pode ser classificada em três diferentes tipos, com base na gravidade, tais como: simples, superficial supurativa e supurativa profunda.
- d) O tratamento indicado é a vermilionectomia que, raramente, produz um resultado cosmético satisfatório.

Questão 32

Sobre a *paralisia de Bell*, considerada a forma mais comum de paralisia facial, analise e julgue as sentenças a seguir:

- I- Caracteriza-se por ser autolimitada.
- II- Apresenta-se unilateralmente.
- III- Pode estar associada à reativação do vírus da herpes simples, ou zoster no gânglio geniculado, a um dano autoimune de um nervo ou a espasmos dos vasos associados aos nervos.

Assinale a alternativa que contém as sentenças CORRETAS.

- a) Todas estão corretas.
- b) Apenas I e III estão corretas.

- c) Apenas II e III estão corretas.
- d) Apenas I e II estão corretas.

Questão 33

O lábio duplo pode ser definido como uma anomalia oral, que pode ter origem congênita ou adquirida. Sobre esta anomalia, é CORRETO afirmar:

- a) Quando de origem congênita, desenvolve-se durante o 5º e o 6º mês da gestação, sendo resultante da ausência do sulco, entre a parte vilosa e a parte glaba do lábio.
- b) Quando adquirido, pode ser componente da Síndrome de Ascher.
- c) Os lábios superior e inferior são acometidos com a mesma frequência.
- d) O tratamento é conservador, não havendo indicação cirúrgica.

Questão 34

A relação transversal da linha média entre os arcos superior e inferior será considerada “com desvio”, quando:

- a) Houver deslocamento, para a esquerda ou para a direita, sempre do arco inferior, seja de origem esquelética ou dentária.
- b) Houver deslocamento, seja para a esquerda ou para a direita, do arco superior ou inferior, sempre de origem esquelética.
- c) Houver deslocamento, seja para a esquerda ou para a direita, do arco superior ou inferior, sempre de origem dentária.
- d) Houver deslocamento, seja para a esquerda ou para a direita, do arco superior ou inferior, seja de origem esquelética ou dentária.

Questão 35

Após a ocorrência de um trauma dental, com danos às estruturas de suporte, é necessária a instalação de uma contenção, objetivando suportar, proteger e imobilizar o dente afetado. A contenção pode ser classificada como rígida, semirrígida ou flexível, e ser realizada por meio do uso de fios ortodônticos de 0,25 mm a 0,40 mm, ou fio *twist* (para contenção rígida); fios ortodônticos de 0,50 mm (para contenção semirrígida), ou fios de náilon de 70 ou 80mm (para contenção flexível). O fio deverá ser preso com resina composta, no terço médio das faces vestibulares dos dentes, devendo ter 1 a 2 dentes de suporte de cada lado do dente traumatizado. Para os dentes permanentes, o tempo de contenção variará

dependendo do tipo de trauma, enquanto que, para os dentes decíduos, o tempo ficará basicamente entre 14 e 21 dias, podendo se estender por 30 dias, independentemente do tipo de trauma.

Analisada a proposição acima, julgue **CORRETAMENTE**.

- a) A proposição está parcialmente falsa, pois a contenção de um dente traumatizado não tem o objetivo de suportar o elemento dental.
- b) A proposição está parcialmente falsa, pois o uso de fios ortodônticos de 0,25 mm a 0,40 mm, ou fio *twist*, são usados para a contenção sermirrígida, enquanto os de 0,50 mm para a contenção rígida.
- c) A proposição está parcialmente falsa, pois o fio deverá ser preso com resina composta, no terço cervical das faces vestibulares dos dentes, devendo ter, pelo menos, de 3 a 4 dentes de suporte de cada lado do dente traumatizado.
- d) A proposição está parcialmente falsa, pois tanto os dentes permanentes como os decíduos deverão permanecer com a contenção por 14 a 21 dias, podendo se estender por 30 dias, independentemente do tipo de trauma.

Questão 36

Sobre as características dos microorganismos envolvidos na instalação e desenvolvimento da doença cárie, analise e julgue as sentenças a seguir.

- I- O *S. mutans* produz ácido a partir da sacarose, da glicose e da frutose mais rapidamente, quando comparado com a *A. viscosus*, e é considerado o principal microrganismo na indução da cárie dentária de superfície lisa.
- II- O *A. viscosus* possui grande capacidade de iniciar o processo de cárie no esmalte dental, porém não exerce notável influência na superfície de cimento radicular.
- III- Os *Lactobacillus*, como o *L. acidophilus* e *L. casei*, possuem baixa capacidade de aderência à placa bacteriana, mas são encontrados em áreas retentivas, como fóssulas, fissuras e espaço interproximal.

Assinale a alternativa que apresenta a(s) sentença(s) **CORRETA(S)**:

- a) Apenas I está correta.
- b) Apenas I e II estão corretas.
- c) Apenas II e III estão corretas.
- d) Apenas I e III estão corretas.

Questão 37

Os pinos intrarradiculares são estruturas usadas para aumentar a retenção de restaurações, em dentes tratados endodonticamente, que apresentem pouco remanescente dental. Sobre a técnica de instalação e as características desses pinos, **NÃO** é correto afirmar que:

- a) A remoção do material obturador endodôntico, para a instalação do pino, deve ser feita cuidadosamente, mas, pelo menos, de 3 a 4 mm desse material deve permanecer na região apical do dente.
- b) Um tracionamento dental e/ou uma cirurgia de aumento de coroa clínica podem ser necessários, previamente à instalação do pino, objetivando o aumento da quantidade de estrutura dental coronária disponível.
- c) O sucesso da técnica restauradora com o reforço de pinos está intimamente associado à obtenção do “efeito férula”, conseguido caso haja, no mínimo, de 3,5 a 4,5mm de estrutura dental coronária.
- d) Os pinos pré-fabricados de fibra apresentam módulo de elasticidade similar ao da dentina e geram menor incidência de fratura radicular, quando comparados aos pinos customizados.

Questão 38

O tratamento da disfunção temporomandibular inclui amenizar a sintomatologia dolorosa do paciente, para tanto, podem ser prescritos medicamentos do tipo:

- I- Acetaminofeno, com ou sem codeína.
- II- Relaxantes musculares que atuem centralmente, como o metocarbamol.
- III- Derivados benzodiazepínicos, como o diazepam.
- IV- Glicocorticoides, como a prednisona.

Assim, podem ser usados **CORRETAMENTE**:

- a) Apenas I, II e IV.
- b) Apenas II e IV.
- c) Apenas I e III.
- d) Todos podem ser usados.

Questão 39

Qual patologia pode ser classificada como um tumor odontogênico, com indicação de remoção cirúrgica, por meio de ressecção composta? Assinale a alternativa **CORRETA**.

- a) Carcinoma intraósseo primário.
- b) Mixoma.

- c) Fibrossarcoma.
- d) Cementoblastoma.

Questão 40

São anestésicos locais odontológicos contraindicados para pacientes gestantes, por apresentarem risco de levar à metahemoglobinemia, tanto para a mãe como para o feto.

O enunciado acima trata de:

- a) Prilocaína e mepivacaína.
- b) Lidocaína e articaína.
- c) Bupivacaína e prilocaína.
- d) Prilocaína e articaína.

Questão 41

São sinais e sintomas característicos dos quadros de abscesso periodontal crônico:

- a) Lesão inflamatória localizada e dor de moderada à grave.
- b) Exsudação intermitente e trajeto fistuloso associado à bolsa periodontal.
- c) Elevação dentária do alvéolo e linfadenopatia.
- d) Sensibilidade à percussão ou ao morder.

Questão 42

A saliva possui um papel essencial no equilíbrio da saúde bucal, atuando por diferentes mecanismos, através dos componentes salivares. Sobre este assunto, analise e julgue as sentenças a seguir:

- I- Seu papel de lubrificação e proteção física é realizado através de suas glicoproteínas, agindo por recobrimento, similar ao da mucosa gástrica.
- II- A imunoglobulina A, as lisozimas e a lactoperoxidase são os componentes responsáveis por sua ação antibacteriana.
- III- Exerce um papel na manutenção da integralidade dos dentes, através de seus componentes minerais e da película de glicoproteína.

Está(ão) CORRETA(S):

- a) Apenas II e III.
- b) Apenas I e III.
- c) Apenas II está correta.
- d) Todas estão corretas.

Questão 43

Sobre a formação das diferentes estruturas de um elemento dental, a partir da evolução do germe dentário, é CORRETO afirmar:

- a) A papila dentária é proveniente da porção conjuntiva do germe dentário e diferencia-se para formar a dentina e a polpa dental.
- b) O saco dentário é proveniente da porção epitelial do germe dentário e diferencia-se para formar cemento e periodonto.
- c) O esmalte e a dentina são provenientes da porção epitelial do germe dentário.
- d) O esmalte dentário origina-se do epitélio intermediário do órgão de esmalte.

Questão 44

As medicações intracanaís, indicadas para a clínica endodôntica, são substâncias químicas, que podem pertencer às classes dos:

- I- Halógenos.
- II- Derivados Fenólicos.
- III- Bases ou Hidróxidos.
- IV- Corticosteroides.

Estão CORRETAS:

- a) Apenas I e III.
- b) Apenas II e III.
- c) Todas estão corretas.
- d) II, III e IV.

Questão 45

Sobre as etapas da técnica operatória correta para o acesso à câmara pulpar, durante o tratamento endodôntico, NÃO é correto afirmar:

- a) A área de eleição nos incisivos e caninos superiores fica na face palatina, 1 a 2 mm abaixo do cingulo, e nos inferiores, na face lingual, 1 a 2 mm acima do cingulo; já nos pré-molares e molares fica na face oclusal, junto à fossa central, em ambos os arcos.
- b) A penetração inicial deve ser estendida para o interior do dente, em direção à câmara pulpar, reduzindo a espessura da dentina.
- c) Nos dentes pré-molares e molares, a broca deve ser posicionada perpendicularmente ao longo eixo do dente e, logo depois da obtenção da configuração inicial, altera-se essa posição para o sentido

paralelo ao longo eixo, até que se atinja o interior da câmara pulpar.

- d) A penetração no interior da câmara pulpar deve, preferencialmente, seguir a direção do canal radicular mais volumoso, como o distal dos molares inferiores e o palatino dos molares superiores.

Questão 46

Durante o isolamento absoluto do campo operatório, os grampos exercem a função de manter e estabilizar o lençol de borracha e, algumas vezes, promovem a retração dos tecidos gengivais. Sobre os tipos de grampos e suas principais indicações clínicas, é CORRETO afirmar:

- a) Grampos 210 e 211 – isolamento de dentes pré-molares.
b) Grampos 212R e 212L – retração gengival simultânea em dois dentes contíguos.
c) Grampos 200 a 205 – isolamento de dentes incisivos e caninos.
d) Grampos W8A e 26 – isolamento de dentes anteriores, com coroas retentivas.

Questão 47

Sobre os aparelhos ortodônticos mantenedores de espaço, é CORRETO afirmar:

- a) Não devem interferir na fonação e deglutição habituais, agindo apenas no processo de crescimento das arcadas dentárias.
b) Não possui a capacidade de restaurar contornos faciais.
c) Devem possibilitar fácil higienização e serem flexíveis.
d) Não devem propiciar mudanças nos tecidos moles circunjacentes.

Questão 48

O fibro-odontoma ameloblástico é uma lesão, frequentemente encontrada nas regiões posteriores dos ossos gnáticos, especialmente em crianças com a idade média de 10 anos, sendo raramente encontrada em adultos. Geralmente, é descoberto em imagens radiográficas obtidas durante a investigação do retardo na erupção de algum dente, apresentando-se radiograficamente como:

- a) Um defeito radiolúcido bem-circunscrito, unilocular (raramente apresenta-se multilocular),

que contém uma quantidade variável de material calcificado, com radiodensidade compatível com a estrutura dentária, que pode se apresentar como múltiplas radiopacidades pequenas, ou como um aumento de volume conglomerado.

- b) Um defeito radiolúcido irregular, unilocular (raramente apresenta-se multilocular), que contém uma quantidade variável de material calcificado, com radiodensidade compatível com a estrutura dentária, apresentando-se sempre como múltiplas radiopacidades pequenas.
c) Um defeito radiolúcido irregular, multilocular (raramente apresenta-se unilocular), que contém uma quantidade variável de material calcificado, com radiodensidade compatível com a estrutura dentária, que pode se apresentar como múltiplas radiopacidades pequenas, ou como um aumento de volume conglomerado.
d) Um defeito radiolúcido bem-circunscrito, unilocular (raramente apresenta-se multilocular), que contém uma quantidade variável de material calcificado, com radiodensidade compatível com a estrutura dentária, apresentando-se sempre como um aumento de volume conglomerado.

Questão 49

Sobre as situações clínicas que podem levar à perda de consciência durante o atendimento odontológico, assinale (V) verdadeiro ou F (falso):

- () Hipotensão ortostática e epilepsia.
() Síncope vasodepressora.
() Reação hipoglicêmica e insuficiência adrenal aguda.
() Hiperventilação.

Agora, assinale a alternativa que contempla a sequência CORRETA.

- a) V-V-F-V.
b) V-F-F-V.
c) V-V-V-V.
d) F-V-F-V.

Questão 50

A anti-sepsia cirúrgica das mãos do cirurgião-dentista possui importância fundamental na manutenção da cadeia asséptica, devendo seguir rigoroso protocolo durante sua realização. Sobre este tipo de anti-sepsia, analise e julgue as sentenças a seguir:

- I- O produto antimicrobiano deve ser aplicado em quantidade suficiente para cobrir toda a superfície das mãos e do antebraço do profissional, sendo friccionado, preferencialmente, com uma escova macia sobre a pele e unhas.
- II- Realizar movimentos de fricção iniciando pela extremidade dos dedos, continuando pelos espaços interdigitais, faces das mãos, punhos e antebraços, por, no mínimo, 10 a 15 minutos.
- III- Durante o enxague das mãos, em água corrente, o produto deve escorrer das pontas dos dedos para o antebraço, para, posteriormente, iniciar a secagem, utilizando compressas estéreis, através de movimentos deslizantes, dos cotovelos às pontas dos dedos.

Está(ão) CORRETA(S):

- a) Apenas I e II.
- b) Apenas II e III.
- c) Apenas I e III.
- d) Apenas I.

Nome: _____

**CONSÓRCIO INTERMUNICIPAL DE SAÚDE COSTA OESTE
DO PARANÁ – CISCOPAR – 001/2023****11 – ODONTÓLOGO – PROVA 02****PROVA ESCRITA OBJETIVA
CADERNO DE QUESTÕES**

Leia atentamente as instruções abaixo e aguarde a autorização para abertura deste caderno de questões.

1. Confira o seu CADERNO DE QUESTÕES nos primeiros 30 minutos de prova. Caso haja algum erro de impressão, ausência de questão, dentre outros, a prova poderá ser substituída nesse intervalo de tempo.
2. Assine seu nome no espaço próprio do CARTÃO-RESPOSTA, utilizando caneta esferográfica de tinta azul ou preta. A não assinatura incide na DESCLASSIFICAÇÃO DO CANDIDATO.
3. Para cada uma das questões objetivas, são apresentadas 4 opções identificadas com as letras A, B, C, D. Você deve assinalar apenas uma opção em cada questão, caso contrário, ela será nula.
4. Não dobre, não amasse nem manche o CARTÃO-RESPOSTA. Ele NÃO poderá ser substituído.
5. O tempo disponível para esta prova é de **4 horas**.
6. Reserve os 30 minutos finais para marcar seu CARTÃO-RESPOSTA. Os rascunhos e as marcações assinaladas no CADERNO DE QUESTÕES não serão considerados na avaliação.
7. Quando terminar a prova, entregue-a ao fiscal SEM FALTAR NENHUMA PÁGINA OU PARTE DELA, juntamente com o CARTÃO-RESPOSTA. Em seguida, assine a LISTA DE PRESENÇA. Caso o CADERNO DE QUESTÕES E/OU o CARTÃO-RESPOSTA estejam rasgados ou incompletos, o candidato será eliminado.
8. Você somente poderá deixar o local de prova depois de decorrida uma hora do início da aplicação das provas.
9. Você também será excluído do certame caso:
 - a) Utilize, durante a realização da prova, máquinas e/ou relógios de calcular, bem como rádios, gravadores, fones de ouvido, telefones celulares ou fontes de consulta de qualquer espécie.
 - b) Ausente-se da sala em que realiza a prova levando consigo o CADERNO DE QUESTÕES e/ou CARTÃO-RESPOSTA, antes do prazo estabelecido.
 - c) Deixe de assinalar corretamente o campo no CARTÃO-RESPOSTA.
 - d) Seja um dos três últimos candidatos e deixe o local de prova sem acompanhar o fiscal à coordenação.

GABARITO

| | | | | | | | | | | | | | | | | | | | |
|----|----|----|----|----|----|----|----|----|----|----|----|----|----|----|----|----|----|----|----|
| 01 | 02 | 03 | 04 | 05 | 06 | 07 | 08 | 09 | 10 | 11 | 12 | 13 | 14 | 15 | 16 | 17 | 18 | 19 | 20 |
| 21 | 22 | 23 | 24 | 25 | 26 | 27 | 28 | 29 | 30 | 31 | 32 | 33 | 34 | 35 | 36 | 37 | 38 | 39 | 40 |
| 41 | 42 | 43 | 44 | 45 | 46 | 47 | 48 | 49 | 50 | | | | | | | | | | |

11 – ODONTÓLOGO – PROVA 02**CONHECIMENTOS GERAIS****Texto 1****MULTILINGUISMO**

Os povos indígenas sempre conviveram com situações de multilinguismo. Isso quer dizer que o número de línguas usadas por um indivíduo pode ser bastante variado. Há aqueles que falam e entendem mais de uma língua ou que entendem muitas línguas, mas só falam uma ou algumas delas.

Assim, não é raro encontrar sociedades ou indivíduos indígenas em situação de bilinguismo, trilinguismo ou mesmo multilinguismo.

É possível nos depararmos, numa mesma aldeia, com indivíduos que só falam a língua indígena, com outros que só falam a língua portuguesa e outros ainda que são bilíngues ou multilíngues. A diferença linguística não é, geralmente, impedimento para que os povos indígenas se relacionem e casem entre si, troquem coisas, façam festas ou tenham aulas juntos. Um bom exemplo disso se encontra entre os índios da família linguística tukano, localizados em grande parte ao longo do rio Uaupés, um dos grandes formadores do rio Negro, numa extensão que vai da Colômbia ao Brasil.

Entre esses povos habitantes do rio Negro, os homens costumam falar de três a cinco línguas, ou mesmo mais, havendo políglotas que dominam de oito a dez idiomas. Além disso, as línguas representam, para eles, elementos para a constituição da identidade pessoal. Um homem, por exemplo, deve falar a mesma língua que seu pai, ou seja, partilhar com ele o mesmo grupo linguístico. No entanto, deve se casar com uma mulher que fale uma língua diferente, ou seja, que pertença a um outro grupo linguístico.

Os povos tukano são, assim, tipicamente multilíngues. Eles demonstram como o ser humano tem capacidade para aprender em diferentes idades e dominar com perfeição numerosas línguas, independente do grau de diferença entre elas, e mantê-las conscientemente bem distintas, apenas com uma boa motivação social para fazê-lo.

O multilinguismo dos índios do Uaupés não inclui somente línguas da família tukano. Envolve também, em muitos casos, idiomas das famílias aruak e maku, assim como a língua geral amazônica ou nheengatu, o português e o espanhol.

Às vezes, nesses contextos, uma das línguas torna-se o meio de comunicação mais usado (o que os especialistas chamam de língua-franca), passando a ser utilizada por todos, quando estão juntos, para superar as barreiras da compreensão. Por exemplo, a língua tukano, que pertence à família tukano, tem uma posição social privilegiada entre as demais línguas orientais dessa família, visto que se converteu em língua geral ou língua franca da área do Uaupés, servindo de veículo de comunicação entre falantes de línguas diferentes. Ela suplantou algumas outras línguas (completamente, no caso arapaço, ou quase completamente, no caso tariana).

Há casos em que é o português que funciona como língua franca. Em algumas regiões da Amazônia, por exemplo, há situações em que diferentes povos indígenas e a população ribeirinha falam o nheengatu, língua geral amazônica, quando conversam entre si.

Nos primeiros tempos da colonização portuguesa no Brasil, a língua dos índios tupinambá (tronco tupi) era falada em uma enorme extensão ao longo da costa atlântica. Já no século XVI, ela passou a ser aprendida pelos portugueses, que de início eram minoria diante da população indígena. Aos poucos, o uso dessa língua, chamada de brasílica, intensificou-se e generalizou-se de tal forma que passou a ser falada por quase toda a população que integrava o sistema colonial brasileiro.

Grande parte dos colonos vinha da Europa sem mulheres e acabavam tendo filhos com índias, de modo que essa era a língua materna dos seus filhos. Além disso, as missões jesuítas incorporaram essa língua como instrumento de catequização indígena. O padre José de Anchieta publicou uma gramática, em 1595, intitulada *Arte de Gramática da Língua mais usada na Costa do Brasil*. Em 1618, publicou-se o primeiro catecismo na língua brasílica. Um

manuscrito de 1621 contém o dicionário dos jesuítas, *Vocabulário na Língua Brasílica*.

A partir da segunda metade do século XVII, essa língua, já bastante modificada pelo uso corrente de índios missionados e não-índios, passou a ser conhecida pelo nome *língua geral*. Mas é preciso distinguir duas línguas gerais no Brasil-Colônia: a paulista e a amazônica. Foi a primeira delas que deixou fortes marcas no vocabulário popular brasileiro ainda hoje usado (nomes de coisas, lugares, animais, alimentos etc.) e que leva muita gente a imaginar que “a língua dos índios é (apenas) o tupi”.

A língua geral paulista teve sua origem na língua dos índios tupi de São Vicente e do alto rio Tietê, a qual diferia um pouco da dos tupinambá. No século XVII, era falada pelos exploradores dos sertões conhecidos como bandeirantes. Por intermédio deles, a língua geral paulista penetrou em áreas jamais alcançadas pelos índios tupi-guarani, influenciando a linguagem corriqueira de brasileiros.

Essa segunda língua geral desenvolveu-se inicialmente no Maranhão e no Pará, a partir do tupinambá, nos séculos XVII e XVIII. Até o século XIX, ela foi veículo da catequese e da ação social e política portuguesa e luso-brasileira. Desde o final do século XIX, a língua geral amazônica passou a ser conhecida, também, pelo nome *nheengatu* (ie’engatu = língua boa).

Apesar de suas muitas transformações, o *nheengatu* continua sendo falado nos dias de hoje, especialmente na bacia do rio Negro (rios Uaupés e Içana). Além de ser a língua materna da população cabocla, mantém o caráter de língua de comunicação entre índios e não-índios, ou entre índios de diferentes línguas. Constitui, ainda, um instrumento de afirmação étnica dos povos que perderam suas línguas, como os baré, os arapaço e outros.

Fonte: <https://pib.socioambiental.org/pt/L%C3%ADnguas>. Adaptado conforme o acordo ortográfico vigente. Acesso em: 09/09/2023.

Questão 01

Assinale a alternativa que apresenta um dos objetivos do enunciador do Texto 1 acima.

- a) Avaliar o desempenho linguístico de indígenas que falam duas ou mais línguas.
- b) Caracterizar a etnia do povo *nheengatu*.

- c) Tecer comentários críticos acerca da colonização portuguesa.
- d) Apresentar fatos sobre o desenvolvimento da língua *nheengatu*.

Questão 02

Há aqueles que falam e entendem mais de uma língua ou que entendem muitas línguas, mas só falam uma ou algumas delas.

Considerando o conteúdo do enunciado acima, assinale a alternativa INCORRETA.

- a) Não é possível falar muitas línguas e entender apenas uma delas.
- b) É possível falar muitas línguas e entender apenas uma delas.
- c) É possível falar uma única língua e entender outras línguas.
- d) É possível entender duas línguas e falar somente uma das duas.

Questão 03

O que os especialistas chamam de língua-franca.

Em relação aos aspectos morfossintáticos do período acima, é CORRETO afirmar que:

- a) A expressão “língua-franca” constitui um termo predicativo do objeto.
- b) A expressão “língua-franca” é um termo complemento nominal.
- c) O vocábulo “que” é uma conjunção integrante.
- d) O vocábulo “que” é um pronome demonstrativo.

Questão 04

Aos poucos, o uso dessa língua, chamada de brasílica, intensificou-se e generalizou-se de tal forma que passou a ser falada por quase toda a população que integrava o sistema colonial brasileiro.

O trecho sublinhado no período acima se classifica como:

- a) Aposto.
- b) Vocativo.
- c) Interjeição.
- d) Sujeito.

Questão 05

Além disso, as missões jesuítas incorporaram essa língua como instrumento de catequização indígena. Considerando a progressão temática do Texto 1, a expressão sublinhada no trecho acima pode ser

substituída, sem prejuízo para os sentidos gerais do texto, por:

- a) O tukano.
- b) O espanhol.
- c) A língua franca.
- d) A língua dos índios tupinambá.

Questão 06

Assinale a alternativa em cuja sentença ocorre pelo menos UM pronome demonstrativo.

- a) Os povos indígenas sempre conviveram com situações de multilinguismo.
- b) Assim, não é raro encontrar sociedades ou indivíduos indígenas em situação de bilinguismo, trilinguismo ou mesmo multilinguismo.
- c) Entre esses povos habitantes do rio Negro, os homens costumam falar de três a cinco línguas, ou mesmo mais, havendo políglotas que dominam de oito a dez idiomas.
- d) O multilinguismo dos índios do Uaupés não inclui somente línguas da família tukano.

Questão 07

Constitui, ainda, um instrumento de afirmação étnica dos povos que perderam suas línguas, como os baré, os arapaço e outros.

No período acima, há omissão de um termo sujeito, o qual pode ser facilmente recuperado através de pistas no cotexto. Assinale a alternativa que apresenta CORRETAMENTE esse termo.

- a) A língua dos índios.
- b) O tupinambá.
- c) O nheengatu.
- d) A língua geral de São Paulo.

Questão 08

De acordo com o texto, palavras oriundas de línguas indígenas ingressaram no vocabulário da língua portuguesa falada no Brasil. Considerando a língua portuguesa como referência, pode-se dizer que, na época desse ingresso, tais palavras eram consideradas:

- a) Arcaísmos.
- b) Neologismos.
- c) Preciosismos.
- d) Anglicismos.

Questão 09

A palavra “luso-brasileira” contém duas bases adjetivais que significam:

- a) De Lisboa e do Brasil.
- b) Da África e do Brasil.
- c) De Portugal e do Brasil.
- d) Da Ibéria e do Brasil.

Questão 10

Apesar de suas muitas transformações, o nheengatu continua sendo falado nos dias de hoje, especialmente na bacia do rio Negro (rios Uaupés e Içana).

A expressão sublinhada no trecho acima tem valor semântico de:

- a) Conjunção concessiva.
- b) Conjunção conformativa.
- c) Preposição articulada.
- d) Preposição imprópria.

Questão 11

Ao criar um documento de texto dentro do *Google Drive*, ele é automaticamente criado no formato de DOCX. No entanto, também é possível exportar esse arquivo no formato de PDF. Para isso, o usuário deve:

- a) Clicar em “Arquivo”, depois “Fazer download” e então selecionar a opção “Documento PDF”.
- b) Clicar em “Arquivo”, depois “Novo” e então selecionar a opção “Documento”.
- c) Clicar em “Formatar”, depois “Estilos de parágrafo” e então selecionar a opção “Bordas e sombreamento”.
- d) Clicar em “Arquivo”, depois “Fazer download” e então selecionar a opção “Microsoft Word”.

Questão 12

O *Google Docs* é formado por um pacote de aplicativos do *Google*, que vão desde editores de texto a planilhas. Das vantagens de se utilizar este SaaS, assinale a alternativa INCORRETA.

- a) Permite criar e gerenciar pastas para organizar os arquivos.
- b) Funciona de forma síncrona e assíncrona.
- c) Permite a criação de documentos, planilhas, apresentações e formulários.
- d) Permite a edição simultânea de arquivos, mas apenas se os usuários estiverem conectados na mesma rede Wi-Fi.

Questão 13

Tomando como base o tema supracitado, associe os termos abaixo com suas respectivas definições:

- I- SaaS.
- II- PaaS.
- III- IaaS.

- (___) Disponibilização de uma plataforma de desenvolvimento como serviço, sem que seja necessário haver a configuração de qualquer infraestrutura.
- (___) Disponibilização de infraestrutura como serviço. Nesse modelo, tem-se a terceirização de centros de processamento de dados e servidores.
- (___) Disponibilização de *software* como serviço. Ou seja, não há venda de unidades ou licenças.

Assinale a alternativa que contém a sequência CORRETA:

- a) III – II – I.
- b) II – I – III.
- c) II – III – I.
- d) I – II – III.

Questão 14

Ainda no que se refere aos diferentes tipos de serviços ofertados em nuvem, assinale a alternativa que apresenta DOIS serviços de “infraestrutura em nuvem”.

- a) *Google Drive* e *Office 365*.
- b) *Google Chrome* e *Microsoft Edge*.
- c) *AWS* e *Azure*.
- d) *Mozilla FireFox* e *Opera GX*.

Questão 15

Segundo o princípio da legalidade administrativa, o agente público:

- a) Não pode oferecer tratamento diferenciado, visando privilegiar determinadas pessoas.
- b) Deve agir de acordo com a ética e os bons costumes e, principalmente, com honestidade.
- c) Somente pode fazer aquilo que a lei autoriza ou determina.
- d) Pode agir conforme sua discricionariedade, desde que não cometa nenhum ato proibido por lei.

Questão 16

De acordo com a Constituição Federal de 1988, assinale a alternativa que apresenta APENAS fundamentos da República Federativa do Brasil:

- a) Soberania, independência nacional e dignidade da pessoa humana.
- b) Pluralismo político, cidadania e soberania.
- c) Defesa da paz, cidadania e pluralismo político.
- d) Repúdio ao terrorismo e ao racismo, soberania e dignidade da pessoa humana.

Questão 17

Assinale a alternativa INCORRETA acerca dos Direitos e Deveres Individuais e Coletivos:

- a) Ninguém será privado de direitos por motivo de crença religiosa ou de convicção filosófica ou política, salvo se as invocar para eximir-se de obrigação legal a todos imposta e recusar-se a cumprir prestação alternativa, fixada em lei.
- b) Conceder-se-á mandado de segurança para proteger direito líquido e certo, não amparado por “habeas-corpus” ou “habeas-data”, quando o responsável pela ilegalidade ou abuso de poder for autoridade pública ou agente de pessoa jurídica no exercício ou não de suas atribuições do Poder Público.
- c) São gratuitas as ações de “habeas-corpus” e “habeas-data”, e, na forma da lei, os atos necessários ao exercício da cidadania.
- d) As normas definidoras dos direitos e garantias fundamentais têm aplicação imediata.

Questão 18

Há pouco tempo atrás as placas de automóveis constavam de duas letras e quatro algarismos. Assinale a alternativa que indica CORRETAMENTE o número de placas que podem ser fabricadas com as letras P, Q e R e os algarismos 0, 1, 7 e 8.

- a) 2.304.
- b) 2.344.
- c) 2.456.
- d) 2.654.

Questão 19

Em uma caixa há 18 bolas numeradas de 1 a 18. Retirando-se uma bola ao acaso, indique a alternativa que conste a probabilidade de se obter um múltiplo de 3.

- a) 21,2%.
- b) 22,2%.
- c) 23,2%.
- d) 24,2%.

Questão 20

Ao acrescentar 20 unidades à terça parte de um número, o resultado é 45. Assinale a alternativa que representa esse número.

- a) 25.
- b) 35.
- c) 55.
- d) 75.

LEGISLAÇÃO SUS**Questão 21**

De acordo com a Lei n.º 8.080/90, referente ao Sistema Único de Saúde (SUS), analise o enunciado abaixo:

As ações e serviços públicos de saúde e os serviços privados contratados ou conveniados que integram o Sistema Único de Saúde (SUS), são desenvolvidos de acordo com as diretrizes previstas no art. 198 da Constituição Federal, obedecendo ainda aos seguintes princípios, EXCETO:

- a) Assistência ao trabalhador vítima de acidentes de trabalho ou portador de doença profissional e do trabalho.
- b) Preservação da autonomia das pessoas na defesa de sua integridade física e moral.
- c) Utilização da epidemiologia para o estabelecimento de prioridades, a alocação de recursos e a orientação programática.
- d) Integralidade de assistência, entendida como conjunto articulado e contínuo das ações e serviços preventivos e curativos, individuais e coletivos, exigidos para cada caso em todos os níveis de complexidade do sistema.

Questão 22

Sobre o Serviço Único de Saúde (SUS), é CORRETO afirmar:

- a) A reforma do setor da saúde brasileiro ocorreu de forma simultânea ao processo de democratização, tendo sido liderada por profissionais da saúde e

pessoas de movimentos e organizações da sociedade civil.

- b) A implementação do SUS foi tranquila e gradual, ocorrendo pelo pleno apoio do setor estatal ao setor público e privado, pela concentração de serviços de saúde nas regiões menos desenvolvidas em detrimento das mais desenvolvidas e pelo subfinanciamento crônico.
- c) Alguns dos grandes ganhos do SUS é a reforma da estrutura de financiamento, incluindo capital público e privado, com vistas a assegurar a universalidade, igualdade e sustentabilidade que tem sido alcançado em longo prazo, promovendo uma saúde de qualidade em todos os níveis de atenção à saúde.
- d) O poder político, ao longo da criação do SUS, tem se mostrado sempre sensível às necessidades da saúde brasileira, aos esforços conjuntos da sociedade civil.

Questão 23

Conforme o Artigo 198, de acordo com a Constituição Federal de 1988, as ações e serviços públicos de saúde integram uma rede regionalizada e hierarquizada e constituem um sistema único, organizado de acordo com as seguintes diretrizes, EXCETO:

- a) Assistência terapêutica integral, inclusive psicológica.
- b) Atendimento integral, com prioridade para as atividades preventivas, sem prejuízo dos serviços assistenciais.
- c) Participação da comunidade.
- d) Descentralização, com direção única em cada esfera de governo.

Questão 24

Para o estabelecimento de valores a serem transferidos aos Estados, Distrito Federal e Municípios, conforme o Artigo 35º da Lei n.º 8.080/90, alguns critérios devem ser utilizados. Em relação aos critérios estabelecidos em Lei, julgue os itens atribuindo (V) para verdadeiro e (F) para falso.

- () Níveis de participação do setor de saúde nos orçamentos estaduais e municipais.
- () Perfil sociológico do Estado.
- () Perfil demográfico da região.

Julgados os itens, assinale a alternativa que agrupa a sequência CORRETA.

- a) V-V-V.
- b) F-V-V.
- c) V-F-V.
- d) F-V-F.

Questão 25

De acordo com o Decreto n.º 7.508, de 28 de junho de 2011, que regulamenta a Lei n.º 8.080, de 19 de setembro de 1990, para dispor sobre a organização do SUS, o planejamento da saúde, a assistência à saúde e a articulação interfederativa, e dá outras providências, os serviços de saúde específicos para o atendimento da pessoa que, em razão de agravo ou de situação laboral, necessita de atendimento especial, refere-se a(o):

- a) Atendimento prioritário.
- b) Equidade no atendimento.
- c) Portas de Entrada Especiais.
- d) Serviços Essenciais de Acesso Aberto.

Questão 26

O conjunto de programas, ações e decisões tomadas pelos governos, seja nacional, estadual ou municipal, que tenha participação direta ou indireta de entes públicos e/ou privados, que visam assegurar determinado direito da população, é denominado de:

- a) Serviços Sociais.
- b) Políticas públicas.
- c) Programas.
- d) Projetos.

Questão 27

De acordo com o artigo 4º da Lei n.º 8.142, de 28 de dezembro de 1990, dentre os requisitos necessários aos Municípios, Estados e Distrito Federal para o recebimento dos recursos financeiros do Fundo Nacional de Saúde para a cobertura das ações e serviços de saúde, é CORRETO afirmar:

- a) Municípios, Estados e Distrito Federal deverão contar com Conferência de Saúde com composição paritária.
- b) Municípios, Estados e Distrito Federal deverão contar com plano de saúde e assistência social.
- c) Municípios, Estados e Distrito Federal deverão contar com contrapartida de recursos para a saúde no respectivo orçamento.

- d) Municípios, Estados e Distrito Federal deverão contar com comissão de supervisão do Plano de Carreira, Cargos e Salários (PCCS), previsto o prazo de dois anos para a sua implantação.

Questão 28

Sobre a Lei n.º 8.142/90, que dispõe sobre a participação da comunidade na gestão do Sistema Único de Saúde (SUS), assinale a alternativa INCORRETA.

- a) A conferência de saúde deve se reunir a cada 4 anos, com a presença de vários segmentos sociais, para avaliar a situação de saúde e propor as diretrizes para a formulação de políticas de saúde.
- b) O conselho de saúde tem caráter permanente e deliberativo, e é composto por representantes do governo, prestadores de serviço e profissionais de saúde, atuando na formulação de estratégias e no controle da execução da política de saúde na instância correspondente.
- c) Para receberem os recursos federais previstos em lei, os municípios e estados devem ter um fundo de saúde, um conselho de saúde, relatórios de gestão, plano de saúde, contrapartida de recursos para a saúde no respectivo orçamento e plano de cargos e carreiras.
- d) As conferências e os conselhos de saúde deverão ter suas normas de funcionamento e organização definidas em regimento próprio.

Questão 29

Em conformidade com o artigo n.º 7, da Lei n.º 8.080, de 19 de setembro de 1990, as ações e serviços públicos de saúde e os serviços privados contratados ou conveniados que integram o Sistema Único de Saúde (SUS), são desenvolvidos de acordo com as diretrizes previstas no art. 198 da Constituição Federal, obedecendo ainda aos seguintes princípios que são:

- a) Universalidade da assistência à saúde, sem preconceitos ou privilégios de qualquer espécie.
- b) Divulgação de informações quanto ao potencial dos serviços de saúde e a sua utilização pelo usuário.
- c) Preservação da participação da comunidade e na defesa de sua integridade física e moral.
- d) Integralidade político-administrativa, com direção única em cada esfera de governo.

Questão 30

A definição a seguir, refere-se a um princípio do SUS, conforme o ABC do SUS:

Assegurar ações e serviços de todos os níveis de acordo com a complexidade que cada caso requeira, more o cidadão onde morar, sem privilégios e sem barreiras, considerando que todo cidadão é igual perante o SUS e será atendido conforme suas necessidades até o limite do que o sistema puder oferecer para todos.

Sobre o tema, assinale a alternativa CORRETA.

- a) Universalidade.
- b) Resolubilidade.
- c) Integralidade.
- d) Equidade.

CONHECIMENTOS ESPECÍFICOS**Questão 31**

A queilite glandular consiste numa condição inflamatória das glândulas salivares menores. Sobre o tema, é CORRETO afirmar:

- a) As regiões acometidas, com maior frequência, são lábio superior e palato.
- b) Sua ocorrência está sempre relacionada a um dano actínico.
- c) Pode ser classificada em três diferentes tipos, com base na gravidade, tais como: simples, superficial supurativa e supurativa profunda.
- d) O tratamento indicado é a vermilionectomia que, raramente, produz um resultado cosmético satisfatório.

Questão 32

Sobre a *paralisia de Bell*, considerada a forma mais comum de paralisia facial, analise e julgue as sentenças a seguir:

- I- Caracteriza-se por ser autolimitada.
- II- Apresenta-se unilateralmente.
- III- Pode estar associada à reativação do vírus da herpes simples, ou zoster no gânglio geniculado, a um dano autoimune de um nervo ou a espasmos dos vasos associados aos nervos.

Assinale a alternativa que contém as sentenças CORRETAS.

- a) Todas estão corretas.
- b) Apenas I e III estão corretas.

- c) Apenas II e III estão corretas.
- d) Apenas I e II estão corretas.

Questão 33

O lábio duplo pode ser definido como uma anomalia oral, que pode ter origem congênita ou adquirida. Sobre esta anomalia, é CORRETO afirmar:

- a) Quando de origem congênita, desenvolve-se durante o 5º e o 6º mês da gestação, sendo resultante da ausência do sulco, entre a parte vilosa e a parte glabra do lábio.
- b) Quando adquirido, pode ser componente da Síndrome de Ascher.
- c) Os lábios superior e inferior são acometidos com a mesma frequência.
- d) O tratamento é conservador, não havendo indicação cirúrgica.

Questão 34

A relação transversal da linha média entre os arcos superior e inferior será considerada “com desvio”, quando:

- a) Houver deslocamento, seja para a esquerda ou para a direita, do arco superior ou inferior, sempre de origem esquelética.
- b) Houver deslocamento, seja para a esquerda ou para a direita, do arco superior ou inferior, sempre de origem dentária.
- c) Houver deslocamento, seja para a esquerda ou para a direita, do arco superior ou inferior, seja de origem esquelética ou dentária.
- d) Houver deslocamento, para a esquerda ou para a direita, sempre do arco inferior, seja de origem esquelética ou dentária.

Questão 35

Após a ocorrência de um trauma dental, com danos às estruturas de suporte, é necessária a instalação de uma contenção, objetivando suportar, proteger e imobilizar o dente afetado. A contenção pode ser classificada como rígida, semirrígida ou flexível, e ser realizada por meio do uso de fios ortodônticos de 0,25 mm a 0,40 mm, ou fio *twist* (para contenção rígida); fios ortodônticos de 0,50 mm (para contenção semirrígida), ou fios de náilon de 70 ou 80mm (para contenção flexível). O fio deverá ser preso com resina composta, no terço médio das faces vestibulares dos dentes, devendo ter 1 a 2 dentes de suporte de cada lado do dente traumatizado. Para os dentes permanentes, o tempo de contenção variará

dependendo do tipo de trauma, enquanto que, para os dentes decíduos, o tempo ficará basicamente entre 14 e 21 dias, podendo se estender por 30 dias, independentemente do tipo de trauma.

Analisada a proposição acima, julgue **CORRETAMENTE**.

- a) A proposição está parcialmente falsa, pois a contenção de um dente traumatizado não tem o objetivo de suportar o elemento dental.
- b) A proposição está parcialmente falsa, pois o uso de fios ortodônticos de 0,25 mm a 0,40 mm, ou fio *twist*, são usados para a contenção sermirrígida, enquanto os de 0,50 mm para a contenção rígida.
- c) A proposição está parcialmente falsa, pois o fio deverá ser preso com resina composta, no terço cervical das faces vestibulares dos dentes, devendo ter, pelo menos, de 3 a 4 dentes de suporte de cada lado do dente traumatizado.
- d) A proposição está parcialmente falsa, pois tanto os dentes permanentes como os decíduos deverão permanecer com a contenção por 14 a 21 dias, podendo se estender por 30 dias, independentemente do tipo de trauma.

Questão 36

Sobre as características dos microorganismos envolvidos na instalação e desenvolvimento da doença cárie, analise e julgue as sentenças a seguir.

- I- O *S. mutans* produz ácido a partir da sacarose, da glicose e da frutose mais rapidamente, quando comparado com a *A. viscosus*, e é considerado o principal microrganismo na indução da cárie dentária de superfície lisa.
- II- O *A. viscosus* possui grande capacidade de iniciar o processo de cárie no esmalte dental, porém não exerce notável influência na superfície de cimento radicular.
- III- Os *Lactobacillus*, como o *L. acidophilus* e *L. casei*, possuem baixa capacidade de aderência à placa bacteriana, mas são encontrados em áreas retentivas, como fóssulas, fissuras e espaço interproximal.

Assinale a alternativa que apresenta a(s) sentença(s) **CORRETA(S)**:

- a) Apenas I está correta.
- b) Apenas I e II estão corretas.
- c) Apenas II e III estão corretas.
- d) Apenas I e III estão corretas.

Questão 37

Os pinos intrarradiculares são estruturas usadas para aumentar a retenção de restaurações, em dentes tratados endodonticamente, que apresentem pouco remanescente dental. Sobre a técnica de instalação e as características desses pinos, **NÃO** é correto afirmar que:

- a) A remoção do material obturador endodôntico, para a instalação do pino, deve ser feita cuidadosamente, mas, pelo menos, de 3 a 4 mm desse material deve permanecer na região apical do dente.
- b) Um tracionamento dental e/ou uma cirurgia de aumento de coroa clínica podem ser necessários, previamente à instalação do pino, objetivando o aumento da quantidade de estrutura dental coronária disponível.
- c) O sucesso da técnica restauradora com o reforço de pinos está intimamente associado à obtenção do “efeito férula”, conseguido caso haja, no mínimo, de 3,5 a 4,5mm de estrutura dental coronária.
- d) Os pinos pré-fabricados de fibra apresentam módulo de elasticidade similar ao da dentina e geram menor incidência de fratura radicular, quando comparados aos pinos customizados.

Questão 38

O tratamento da disfunção temporomandibular inclui amenizar a sintomatologia dolorosa do paciente, para tanto, podem ser prescritos medicamentos do tipo:

- I- Acetaminofeno, com ou sem codeína.
- II- Relaxantes musculares que atuem centralmente, como o metocarbamol.
- III- Derivados benzodiazepínicos, como o diazepam.
- IV- Glicocorticoides, como a prednisona.

Assim, podem ser usados **CORRETAMENTE**:

- a) Apenas I, II e IV.
- b) Apenas II e IV.
- c) Apenas I e III.
- d) Todos podem ser usados.

Questão 39

Qual patologia pode ser classificada como um tumor odontogênico, com indicação de remoção cirúrgica, por meio de ressecção composta? Assinale a alternativa **CORRETA**.

- a) Carcinoma intraósseo primário.
- b) Mixoma.

- c) Fibrossarcoma.
- d) Cementoblastoma.

Questão 40

São anestésicos locais odontológicos contraindicados para pacientes gestantes, por apresentarem risco de levar à metahemoglobinemia, tanto para a mãe como para o feto.

O enunciado acima trata de:

- a) Prilocaína e mepivacaína.
- b) Lidocaína e articaína.
- c) Bupivacaína e prilocaína.
- d) Prilocaína e articaína.

Questão 41

São sinais e sintomas característicos dos quadros de abscesso periodontal crônico:

- a) Lesão inflamatória localizada e dor de moderada à grave.
- b) Exsudação intermitente e trajeto fistuloso associado à bolsa periodontal.
- c) Elevação dentária do alvéolo e linfadenopatia.
- d) Sensibilidade à percussão ou ao morder.

Questão 42

A saliva possui um papel essencial no equilíbrio da saúde bucal, atuando por diferentes mecanismos, através dos componentes salivares. Sobre este assunto, analise e julgue as sentenças a seguir:

- I- Seu papel de lubrificação e proteção física é realizado através de suas glicoproteínas, agindo por recobrimento, similar ao da mucosa gástrica.
- II- A imunoglobulina A, as lisozimas e a lactoperoxidase são os componentes responsáveis por sua ação antibacteriana.
- III- Exerce um papel na manutenção da integralidade dos dentes, através de seus componentes minerais e da película de glicoproteína.

Está(ão) CORRETA(S):

- a) Apenas II e III.
- b) Apenas I e III.
- c) Apenas II está correta.
- d) Todas estão corretas.

Questão 43

Sobre a formação das diferentes estruturas de um elemento dental, a partir da evolução do germe dentário, é CORRETO afirmar:

- a) A papila dentária é proveniente da porção conjuntiva do germe dentário e diferencia-se para formar a dentina e a polpa dental.
- b) O saco dentário é proveniente da porção epitelial do germe dentário e diferencia-se para formar cimento e periodonto.
- c) O esmalte e a dentina são provenientes da porção epitelial do germe dentário.
- d) O esmalte dentário origina-se do epitélio intermediário do órgão de esmalte.

Questão 44

As medicações intracanaís, indicadas para a clínica endodôntica, são substâncias químicas, que podem pertencer às classes dos:

- I- Halógenos.
- II- Derivados Fenólicos.
- III- Bases ou Hidróxidos.
- IV- Corticosteroides.

Estão CORRETAS:

- a) Apenas I e III.
- b) Apenas II e III.
- c) Todas estão corretas.
- d) II, III e IV.

Questão 45

Sobre as etapas da técnica operatória correta para o acesso à câmara pulpar, durante o tratamento endodôntico, NÃO é correto afirmar:

- a) A área de eleição nos incisivos e caninos superiores fica na face palatina, 1 a 2 mm abaixo do cingulo, e nos inferiores, na face lingual, 1 a 2 mm acima do cingulo; já nos pré-molares e molares fica na face oclusal, junto à fossa central, em ambos os arcos.
- b) A penetração inicial deve ser estendida para o interior do dente, em direção à câmara pulpar, reduzindo a espessura da dentina.
- c) Nos dentes pré-molares e molares, a broca deve ser posicionada perpendicularmente ao longo eixo do dente e, logo depois da obtenção da configuração inicial, altera-se essa posição para o sentido

paralelo ao longo eixo, até que se atinja o interior da câmara pulpar.

- d) A penetração no interior da câmara pulpar deve, preferencialmente, seguir a direção do canal radicular mais volumoso, como o distal dos molares inferiores e o palatino dos molares superiores.

Questão 46

Durante o isolamento absoluto do campo operatório, os grampos exercem a função de manter e estabilizar o lençol de borracha e, algumas vezes, promovem a retração dos tecidos gengivais. Sobre os tipos de grampos e suas principais indicações clínicas, é CORRETO afirmar:

- a) Grampos 210 e 211 – isolamento de dentes pré-molares.
b) Grampos 212R e 212L – retração gengival simultânea em dois dentes contíguos.
c) Grampos 200 a 205 – isolamento de dentes incisivos e caninos.
d) Grampos W8A e 26 – isolamento de dentes anteriores, com coroas retentivas.

Questão 47

Sobre os aparelhos ortodônticos mantenedores de espaço, é CORRETO afirmar:

- a) Não possui a capacidade de restaurar contornos faciais.
b) Devem possibilitar fácil higienização e serem flexíveis.
c) Não devem propiciar mudanças nos tecidos moles circunjacentes.
d) Não devem interferir na fonação e deglutição habituais, agindo apenas no processo de crescimento das arcadas dentárias.

Questão 48

O fibro-odontoma ameloblástico é uma lesão, frequentemente encontrada nas regiões posteriores dos ossos gnáticos, especialmente em crianças com a idade média de 10 anos, sendo raramente encontrada em adultos. Geralmente, é descoberto em imagens radiográficas obtidas durante a investigação do retardo na erupção de algum dente, apresentando-se radiograficamente como:

- a) Um defeito radiolúcido bem-circunscrito, unilocular (raramente apresenta-se multilocular),

que contém uma quantidade variável de material calcificado, com radiodensidade compatível com a estrutura dentária, que pode se apresentar como múltiplas radiopacidades pequenas, ou como um aumento de volume conglomerado.

- b) Um defeito radiolúcido irregular, unilocular (raramente apresenta-se multilocular), que contém uma quantidade variável de material calcificado, com radiodensidade compatível com a estrutura dentária, apresentando-se sempre como múltiplas radiopacidades pequenas.
c) Um defeito radiolúcido irregular, multilocular (raramente apresenta-se unilocular), que contém uma quantidade variável de material calcificado, com radiodensidade compatível com a estrutura dentária, que pode se apresentar como múltiplas radiopacidades pequenas, ou como um aumento de volume conglomerado.
d) Um defeito radiolúcido bem-circunscrito, unilocular (raramente apresenta-se multilocular), que contém uma quantidade variável de material calcificado, com radiodensidade compatível com a estrutura dentária, apresentando-se sempre como um aumento de volume conglomerado.

Questão 49

Sobre as situações clínicas que podem levar à perda de consciência durante o atendimento odontológico, assinale (V) verdadeiro ou F (falso):

- Hipotensão ortostática e epilepsia.
 Síncope vasodepressora.
 Reação hipoglicêmica e insuficiência adrenal aguda.
 Hiperventilação.

Agora, assinale a alternativa que contempla a sequência CORRETA.

- a) V-V-F-V.
b) V-F-F-V.
c) V-V-V-V.
d) F-V-F-V.

Questão 50

A anti-sepsia cirúrgica das mãos do cirurgião-dentista possui importância fundamental na manutenção da cadeia asséptica, devendo seguir rigoroso protocolo durante sua realização. Sobre este tipo de anti-sepsia, analise e julgue as sentenças a seguir:

- I- O produto antimicrobiano deve ser aplicado em quantidade suficiente para cobrir toda a superfície das mãos e do antebraço do profissional, sendo friccionado, preferencialmente, com uma escova macia sobre a pele e unhas.
- II- Realizar movimentos de fricção iniciando pela extremidade dos dedos, continuando pelos espaços interdigitais, faces das mãos, punhos e antebraços, por, no mínimo, 10 a 15 minutos.
- III- Durante o enxague das mãos, em água corrente, o produto deve escorrer das pontas dos dedos para o antebraço, para, posteriormente, iniciar a secagem, utilizando compressas estéreis, através de movimentos deslizantes, dos cotovelos às pontas dos dedos.

Está(ão) CORRETA(S):

- a) Apenas I e II.
- b) Apenas II e III.
- c) Apenas I e III.
- d) Apenas I.

Nome: _____

**CONSÓRCIO INTERMUNICIPAL DE SAÚDE COSTA OESTE
DO PARANÁ – CISCOPAR – 001/2023****12 – PSICÓLOGO – PROVA 01****PROVA ESCRITA OBJETIVA
CADERNO DE QUESTÕES**

Leia atentamente as instruções abaixo e aguarde a autorização para abertura deste caderno de questões.

1. Confira o seu **CADERNO DE QUESTÕES** nos primeiros 30 minutos de prova. Caso haja algum erro de impressão, ausência de questão, dentre outros, a prova poderá ser substituída nesse intervalo de tempo.
2. Assine seu nome no espaço próprio do **CARTÃO-RESPOSTA**, utilizando caneta esferográfica de tinta azul ou preta. A não assinatura incide na **DECLASSIFICAÇÃO DO CANDIDATO**.
3. Para cada uma das questões objetivas, são apresentadas 4 opções identificadas com as letras A, B, C, D. Você deve assinalar apenas uma opção em cada questão, caso contrário, ela será nula.
4. Não dobre, não amasse nem manche o **CARTÃO-RESPOSTA**. Ele **NÃO** poderá ser substituído.
5. O tempo disponível para esta prova é de **4 horas**.
6. Reserve os 30 minutos finais para marcar seu **CARTÃO-RESPOSTA**. Os rascunhos e as marcações assinaladas no **CADERNO DE QUESTÕES** não serão considerados na avaliação.
7. Quando terminar a prova, entregue-a ao fiscal **SEM FALTAR NENHUMA PÁGINA OU PARTE DELA**, juntamente com o **CARTÃO-RESPOSTA**. Em seguida, assine a **LISTA DE PRESENÇA**. Caso o **CADERNO DE QUESTÕES E/OU** o **CARTÃO-RESPOSTA** estejam rasgados ou incompletos, o candidato será eliminado.
8. Você somente poderá deixar o local de prova depois de decorrida uma hora do início da aplicação das provas.
9. Você também será excluído do certame caso:
 - a) Utilize, durante a realização da prova, máquinas e/ou relógios de calcular, bem como rádios, gravadores, fones de ouvido, telefones celulares ou fontes de consulta de qualquer espécie.
 - b) Ausente-se da sala em que realiza a prova levando consigo o **CADERNO DE QUESTÕES** e/ou **CARTÃO-RESPOSTA**, antes do prazo estabelecido.
 - c) Deixe de assinalar corretamente o campo no **CARTÃO-RESPOSTA**.
 - d) Seja um dos três últimos candidatos e deixe o local de prova sem acompanhar o fiscal à coordenação.

GABARITO

| | | | | | | | | | | | | | | | | | | | |
|----|----|----|----|----|----|----|----|----|----|----|----|----|----|----|----|----|----|----|----|
| 01 | 02 | 03 | 04 | 05 | 06 | 07 | 08 | 09 | 10 | 11 | 12 | 13 | 14 | 15 | 16 | 17 | 18 | 19 | 20 |
| 21 | 22 | 23 | 24 | 25 | 26 | 27 | 28 | 29 | 30 | 31 | 32 | 33 | 34 | 35 | 36 | 37 | 38 | 39 | 40 |
| 41 | 42 | 43 | 44 | 45 | 46 | 47 | 48 | 49 | 50 | | | | | | | | | | |

12 – PSICÓLOGO – PROVA 01**CONHECIMENTOS GERAIS****Texto 1****MULTILINGUISMO**

Os povos indígenas sempre conviveram com situações de multilinguismo. Isso quer dizer que o número de línguas usadas por um indivíduo pode ser bastante variado. Há aqueles que falam e entendem mais de uma língua ou que entendem muitas línguas, mas só falam uma ou algumas delas.

Assim, não é raro encontrar sociedades ou indivíduos indígenas em situação de bilinguismo, trilinguismo ou mesmo multilinguismo.

É possível nos depararmos, numa mesma aldeia, com indivíduos que só falam a língua indígena, com outros que só falam a língua portuguesa e outros ainda que são bilíngues ou multilíngues. A diferença linguística não é, geralmente, impedimento para que os povos indígenas se relacionem e casem entre si, troquem coisas, façam festas ou tenham aulas juntos. Um bom exemplo disso se encontra entre os índios da família linguística tukano, localizados em grande parte ao longo do rio Uaupés, um dos grandes formadores do rio Negro, numa extensão que vai da Colômbia ao Brasil.

Entre esses povos habitantes do rio Negro, os homens costumam falar de três a cinco línguas, ou mesmo mais, havendo políglotas que dominam de oito a dez idiomas. Além disso, as línguas representam, para eles, elementos para a constituição da identidade pessoal. Um homem, por exemplo, deve falar a mesma língua que seu pai, ou seja, partilhar com ele o mesmo grupo linguístico. No entanto, deve se casar com uma mulher que fale uma língua diferente, ou seja, que pertença a um outro grupo linguístico.

Os povos tukano são, assim, tipicamente multilíngues. Eles demonstram como o ser humano tem capacidade para aprender em diferentes idades e dominar com perfeição numerosas línguas, independente do grau de diferença entre elas, e mantê-las conscientemente bem distintas, apenas com uma boa motivação social para fazê-lo.

O multilinguismo dos índios do Uaupés não inclui somente línguas da família tukano. Envolve também, em muitos casos, idiomas das famílias aruak e maku, assim como a língua geral amazônica ou nheengatu, o português e o espanhol.

Às vezes, nesses contextos, uma das línguas torna-se o meio de comunicação mais usado (o que os especialistas chamam de língua-franca), passando a ser utilizada por todos, quando estão juntos, para superar as barreiras da compreensão. Por exemplo, a língua tukano, que pertence à família tukano, tem uma posição social privilegiada entre as demais línguas orientais dessa família, visto que se converteu em língua geral ou língua franca da área do Uaupés, servindo de veículo de comunicação entre falantes de línguas diferentes. Ela suplantou algumas outras línguas (completamente, no caso arapaço, ou quase completamente, no caso tariana).

Há casos em que é o português que funciona como língua franca. Em algumas regiões da Amazônia, por exemplo, há situações em que diferentes povos indígenas e a população ribeirinha falam o nheengatu, língua geral amazônica, quando conversam entre si.

Nos primeiros tempos da colonização portuguesa no Brasil, a língua dos índios tupinambá (tronco tupi) era falada em uma enorme extensão ao longo da costa atlântica. Já no século XVI, ela passou a ser aprendida pelos portugueses, que de início eram minoria diante da população indígena. Aos poucos, o uso dessa língua, chamada de brasílica, intensificou-se e generalizou-se de tal forma que passou a ser falada por quase toda a população que integrava o sistema colonial brasileiro.

Grande parte dos colonos vinha da Europa sem mulheres e acabavam tendo filhos com índias, de modo que essa era a língua materna dos seus filhos. Além disso, as missões jesuítas incorporaram essa língua como instrumento de catequização indígena. O padre José de Anchieta publicou uma gramática, em 1595, intitulada *Arte de Gramática da Língua mais usada na Costa do Brasil*. Em 1618, publicou-se o primeiro catecismo na língua brasílica. Um

manuscrito de 1621 contém o dicionário dos jesuítas, *Vocabulário na Língua Brasílica*.

A partir da segunda metade do século XVII, essa língua, já bastante modificada pelo uso corrente de índios missionados e não-índios, passou a ser conhecida pelo nome *língua geral*. Mas é preciso distinguir duas línguas gerais no Brasil-Colônia: a paulista e a amazônica. Foi a primeira delas que deixou fortes marcas no vocabulário popular brasileiro ainda hoje usado (nomes de coisas, lugares, animais, alimentos etc.) e que leva muita gente a imaginar que “a língua dos índios é (apenas) o tupi”.

A língua geral paulista teve sua origem na língua dos índios tupi de São Vicente e do alto rio Tietê, a qual diferia um pouco da dos tupinambá. No século XVII, era falada pelos exploradores dos sertões conhecidos como bandeirantes. Por intermédio deles, a língua geral paulista penetrou em áreas jamais alcançadas pelos índios tupi-guarani, influenciando a linguagem corriqueira de brasileiros.

Essa segunda língua geral desenvolveu-se inicialmente no Maranhão e no Pará, a partir do tupinambá, nos séculos XVII e XVIII. Até o século XIX, ela foi veículo da catequese e da ação social e política portuguesa e luso-brasileira. Desde o final do século XIX, a língua geral amazônica passou a ser conhecida, também, pelo nome *nheengatu* (ie’engatu = língua boa).

Apesar de suas muitas transformações, o *nheengatu* continua sendo falado nos dias de hoje, especialmente na bacia do rio Negro (rios Uaupés e Içana). Além de ser a língua materna da população cabocla, mantém o caráter de língua de comunicação entre índios e não-índios, ou entre índios de diferentes línguas. Constitui, ainda, um instrumento de afirmação étnica dos povos que perderam suas línguas, como os baré, os arapaço e outros.

Fonte: <https://pib.socioambiental.org/pt/L%C3%ADnguas>. Adaptado conforme o acordo ortográfico vigente. Acesso em: 09/09/2023.

Questão 01

Assinale a alternativa que apresenta um dos objetivos do enunciador do Texto 1 acima.

- a) Avaliar o desempenho linguístico de indígenas que falam duas ou mais línguas.
- b) Caracterizar a etnia do povo *nheengatu*.

- c) Tecer comentários críticos acerca da colonização portuguesa.
- d) Apresentar fatos sobre o desenvolvimento da língua *nheengatu*.

Questão 02

Há aqueles que falam e entendem mais de uma língua ou que entendem muitas línguas, mas só falam uma ou algumas delas.

Considerando o conteúdo do enunciado acima, assinale a alternativa INCORRETA.

- a) Não é possível falar muitas línguas e entender apenas uma delas.
- b) É possível falar muitas línguas e entender apenas uma delas.
- c) É possível falar uma única língua e entender outras línguas.
- d) É possível entender duas línguas e falar somente uma das duas.

Questão 03

O que os especialistas chamam de língua-franca.

Em relação aos aspectos morfossintáticos do período acima, é CORRETO afirmar que:

- a) A expressão “língua-franca” constitui um termo predicativo do objeto.
- b) A expressão “língua-franca” é um termo complemento nominal.
- c) O vocábulo “que” é uma conjunção integrante.
- d) O vocábulo “que” é um pronome demonstrativo.

Questão 04

Aos poucos, o uso dessa língua, chamada de brasílica, intensificou-se e generalizou-se de tal forma que passou a ser falada por quase toda a população que integrava o sistema colonial brasileiro.

O trecho sublinhado no período acima se classifica como:

- a) Aposto.
- b) Vocativo.
- c) Interjeição.
- d) Sujeito.

Questão 05

Além disso, as missões jesuítas incorporaram essa língua como instrumento de catequização indígena. Considerando a progressão temática do Texto 1, a expressão sublinhada no trecho acima pode ser

substituída, sem prejuízo para os sentidos gerais do texto, por:

- a) O tukano.
- b) O espanhol.
- c) A língua franca.
- d) A língua dos índios tupinambá.

Questão 06

Assinale a alternativa em cuja sentença ocorre pelo menos UM pronome demonstrativo.

- a) Os povos indígenas sempre conviveram com situações de multilinguismo.
- b) Assim, não é raro encontrar sociedades ou indivíduos indígenas em situação de bilinguismo, trilinguismo ou mesmo multilinguismo.
- c) Entre esses povos habitantes do rio Negro, os homens costumam falar de três a cinco línguas, ou mesmo mais, havendo políglotas que dominam de oito a dez idiomas.
- d) O multilinguismo dos índios do Uaupés não inclui somente línguas da família tukano.

Questão 07

Constitui, ainda, um instrumento de afirmação étnica dos povos que perderam suas línguas, como os baré, os arapaço e outros.

No período acima, há omissão de um termo sujeito, o qual pode ser facilmente recuperado através de pistas no cotexto. Assinale a alternativa que apresenta CORRETAMENTE esse termo.

- a) A língua dos índios.
- b) O tupinambá.
- c) O nheengatu.
- d) A língua geral de São Paulo.

Questão 08

De acordo com o texto, palavras oriundas de línguas indígenas ingressaram no vocabulário da língua portuguesa falada no Brasil. Considerando a língua portuguesa como referência, pode-se dizer que, na época desse ingresso, tais palavras eram consideradas:

- a) Arcaísmos.
- b) Neologismos.
- c) Preciosismos.
- d) Anglicismos.

Questão 09

A palavra “luso-brasileira” contém duas bases adjetivais que significam:

- a) De Lisboa e do Brasil.
- b) Da África e do Brasil.
- c) De Portugal e do Brasil.
- d) Da Ibéria e do Brasil.

Questão 10

Apesar de suas muitas transformações, o nheengatu continua sendo falado nos dias de hoje, especialmente na bacia do rio Negro (rios Uaupés e Içana).

A expressão sublinhada no trecho acima tem valor semântico de:

- a) Conjunção concessiva.
- b) Conjunção conformativa.
- c) Preposição articulada.
- d) Preposição imprópria.

Questão 11

Ao criar um documento de texto dentro do *Google Drive*, ele é automaticamente criado no formato de DOCX. No entanto, também é possível exportar esse arquivo no formato de PDF. Para isso, o usuário deve:

- a) Clicar em “Arquivo”, depois “Fazer download” e então selecionar a opção “Microsoft Word”.
- b) Clicar em “Arquivo”, depois “Fazer download” e então selecionar a opção “Documento PDF”.
- c) Clicar em “Arquivo”, depois “Novo” e então selecionar a opção “Documento”.
- d) Clicar em “Formatar”, depois “Estilos de parágrafo” e então selecionar a opção “Bordas e sombreamento”.

Questão 12

O *Google Docs* é formado por um pacote de aplicativos do *Google*, que vão desde editores de texto a planilhas. Das vantagens de se utilizar este SaaS, assinale a alternativa INCORRETA.

- a) Permite criar e gerenciar pastas para organizar os arquivos.
- b) Funciona de forma síncrona e assíncrona.
- c) Permite a criação de documentos, planilhas, apresentações e formulários.
- d) Permite a edição simultânea de arquivos, mas apenas se os usuários estiverem conectados na mesma rede Wi-Fi.

Questão 13

Tomando como base o tema supracitado, associe os termos abaixo com suas respectivas definições:

- I- SaaS.
- II- PaaS.
- III- IaaS.

- (___) Disponibilização de uma plataforma de desenvolvimento como serviço, sem que seja necessário haver a configuração de qualquer infraestrutura.
- (___) Disponibilização de infraestrutura como serviço. Nesse modelo, tem-se a terceirização de centros de processamento de dados e servidores.
- (___) Disponibilização de *software* como serviço. Ou seja, não há venda de unidades ou licenças.

Assinale a alternativa que contém a sequência CORRETA:

- a) III – II – I.
- b) II – I – III.
- c) II – III – I.
- d) I – II – III.

Questão 14

Ainda no que se refere aos diferentes tipos de serviços ofertados em nuvem, assinale a alternativa que apresenta DOIS serviços de “infraestrutura em nuvem”.

- a) *Google Drive* e *Office 365*.
- b) *Google Chrome* e *Microsoft Edge*.
- c) *AWS* e *Azure*.
- d) *Mozilla FireFox* e *Opera GX*.

Questão 15

Segundo o princípio da legalidade administrativa, o agente público:

- a) Pode agir conforme sua discricionariedade, desde que não cometa nenhum ato proibido por lei.
- b) Não pode oferecer tratamento diferenciado, visando privilegiar determinadas pessoas.
- c) Deve agir de acordo com a ética e os bons costumes e, principalmente, com honestidade.
- d) Somente pode fazer aquilo que a lei autoriza ou determina.

Questão 16

De acordo com a Constituição Federal de 1988, assinale a alternativa que apresenta APENAS fundamentos da República Federativa do Brasil:

- a) Soberania, independência nacional e dignidade da pessoa humana.
- b) Pluralismo político, cidadania e soberania.
- c) Defesa da paz, cidadania e pluralismo político.
- d) Repúdio ao terrorismo e ao racismo, soberania e dignidade da pessoa humana.

Questão 17

Assinale a alternativa INCORRETA acerca dos Direitos e Deveres Individuais e Coletivos:

- a) Ninguém será privado de direitos por motivo de crença religiosa ou de convicção filosófica ou política, salvo se as invocar para eximir-se de obrigação legal a todos imposta e recusar-se a cumprir prestação alternativa, fixada em lei.
- b) Conceder-se-á mandado de segurança para proteger direito líquido e certo, não amparado por “habeas-corpus” ou “habeas-data”, quando o responsável pela ilegalidade ou abuso de poder for autoridade pública ou agente de pessoa jurídica no exercício ou não de suas atribuições do Poder Público.
- c) São gratuitas as ações de “habeas-corpus” e “habeas-data”, e, na forma da lei, os atos necessários ao exercício da cidadania.
- d) As normas definidoras dos direitos e garantias fundamentais têm aplicação imediata.

Questão 18

Há pouco tempo atrás as placas de automóveis constavam de duas letras e quatro algarismos. Assinale a alternativa que indica CORRETAMENTE o número de placas que podem ser fabricadas com as letras P, Q e R e os algarismos 0, 1, 7 e 8.

- a) 2.304.
- b) 2.344.
- c) 2.456.
- d) 2.654.

Questão 19

Em uma caixa há 18 bolas numeradas de 1 a 18. Retirando-se uma bola ao acaso, indique a alternativa que conste a probabilidade de se obter um múltiplo de 3.

- a) 21,2%.
- b) 22,2%.
- c) 23,2%.
- d) 24,2%.

Questão 20

Ao acrescentar 20 unidades à terça parte de um número, o resultado é 45. Assinale a alternativa que representa esse número.

- a) 25.
- b) 35.
- c) 55.
- d) 75.

LEGISLAÇÃO SUS**Questão 21**

De acordo com a Lei n.º 8.080/90, referente ao Sistema Único de Saúde (SUS), analise o enunciado abaixo:

As ações e serviços públicos de saúde e os serviços privados contratados ou conveniados que integram o Sistema Único de Saúde (SUS), são desenvolvidos de acordo com as diretrizes previstas no art. 198 da Constituição Federal, obedecendo ainda aos seguintes princípios, EXCETO:

- a) Assistência ao trabalhador vítima de acidentes de trabalho ou portador de doença profissional e do trabalho.
- b) Preservação da autonomia das pessoas na defesa de sua integridade física e moral.
- c) Utilização da epidemiologia para o estabelecimento de prioridades, a alocação de recursos e a orientação programática.
- d) Integralidade de assistência, entendida como conjunto articulado e contínuo das ações e serviços preventivos e curativos, individuais e coletivos, exigidos para cada caso em todos os níveis de complexidade do sistema.

Questão 22

Sobre o Serviço Único de Saúde (SUS), é CORRETO afirmar:

- a) A reforma do setor da saúde brasileiro ocorreu de forma simultânea ao processo de democratização, tendo sido liderada por profissionais da saúde e

pessoas de movimentos e organizações da sociedade civil.

- b) A implementação do SUS foi tranquila e gradual, ocorrendo pelo pleno apoio do setor estatal ao setor público e privado, pela concentração de serviços de saúde nas regiões menos desenvolvidas em detrimento das mais desenvolvidas e pelo subfinanciamento crônico.
- c) Alguns dos grandes ganhos do SUS é a reforma da estrutura de financiamento, incluindo capital público e privado, com vistas a assegurar a universalidade, igualdade e sustentabilidade que tem sido alcançado em longo prazo, promovendo uma saúde de qualidade em todos os níveis de atenção à saúde.
- d) O poder político, ao longo da criação do SUS, tem se mostrado sempre sensível às necessidades da saúde brasileira, aos esforços conjuntos da sociedade civil.

Questão 23

Conforme o Artigo 198, de acordo com a Constituição Federal de 1988, as ações e serviços públicos de saúde integram uma rede regionalizada e hierarquizada e constituem um sistema único, organizado de acordo com as seguintes diretrizes, EXCETO:

- a) Descentralização, com direção única em cada esfera de governo.
- b) Assistência terapêutica integral, inclusive psicológica.
- c) Atendimento integral, com prioridade para as atividades preventivas, sem prejuízo dos serviços assistenciais.
- d) Participação da comunidade.

Questão 24

Para o estabelecimento de valores a serem transferidos aos Estados, Distrito Federal e Municípios, conforme o Artigo 35º da Lei n.º 8.080/90, alguns critérios devem ser utilizados. Em relação aos critérios estabelecidos em Lei, julgue os itens atribuindo (V) para verdadeiro e (F) para falso.

- () Níveis de participação do setor de saúde nos orçamentos estaduais e municipais.
- () Perfil sociológico do Estado.
- () Perfil demográfico da região.

Julgados os itens, assinale a alternativa que agrupa a sequência CORRETA.

- a) V-V-V.
- b) F-V-V.
- c) V-F-V.
- d) F-V-F.

Questão 25

De acordo com o Decreto n.º 7.508, de 28 de junho de 2011, que regulamenta a Lei n.º 8.080, de 19 de setembro de 1990, para dispor sobre a organização do SUS, o planejamento da saúde, a assistência à saúde e a articulação interfederativa, e dá outras providências, os serviços de saúde específicos para o atendimento da pessoa que, em razão de agravo ou de situação laboral, necessita de atendimento especial, refere-se a(o):

- a) Atendimento prioritário.
- b) Equidade no atendimento.
- c) Portas de Entrada Especiais.
- d) Serviços Essenciais de Acesso Aberto.

Questão 26

O conjunto de programas, ações e decisões tomadas pelos governos, seja nacional, estadual ou municipal, que tenha participação direta ou indireta de entes públicos e/ou privados, que visam assegurar determinado direito da população, é denominado de:

- a) Serviços Sociais.
- b) Políticas públicas.
- c) Programas.
- d) Projetos.

Questão 27

De acordo com o artigo 4º da Lei n.º 8.142, de 28 de dezembro de 1990, dentre os requisitos necessários aos Municípios, Estados e Distrito Federal para o recebimento dos recursos financeiros do Fundo Nacional de Saúde para a cobertura das ações e serviços de saúde, é CORRETO afirmar:

- a) Municípios, Estados e Distrito Federal deverão contar com Conferência de Saúde com composição paritária.
- b) Municípios, Estados e Distrito Federal deverão contar com plano de saúde e assistência social.
- c) Municípios, Estados e Distrito Federal deverão contar com contrapartida de recursos para a saúde no respectivo orçamento.
- d) Municípios, Estados e Distrito Federal deverão contar com comissão de supervisão do Plano de

Carreira, Cargos e Salários (PCCS), previsto o prazo de dois anos para a sua implantação.

Questão 28

Sobre a Lei n.º 8.142/90, que dispõe sobre a participação da comunidade na gestão do Sistema Único de Saúde (SUS), assinale a alternativa INCORRETA.

- a) A conferência de saúde deve se reunir a cada 4 anos, com a presença de vários segmentos sociais, para avaliar a situação de saúde e propor as diretrizes para a formulação de políticas de saúde.
- b) O conselho de saúde tem caráter permanente e deliberativo, e é composto por representantes do governo, prestadores de serviço e profissionais de saúde, atuando na formulação de estratégias e no controle da execução da política de saúde na instância correspondente.
- c) Para receberem os recursos federais previstos em lei, os municípios e estados devem ter um fundo de saúde, um conselho de saúde, relatórios de gestão, plano de saúde, contrapartida de recursos para a saúde no respectivo orçamento e plano de cargos e carreiras.
- d) As conferências e os conselhos de saúde deverão ter suas normas de funcionamento e organização definidas em regimento próprio.

Questão 29

Em conformidade com o artigo n.º 7, da Lei n.º 8.080, de 19 de setembro de 1990, as ações e serviços públicos de saúde e os serviços privados contratados ou conveniados que integram o Sistema Único de Saúde (SUS), são desenvolvidos de acordo com as diretrizes previstas no art. 198 da Constituição Federal, obedecendo ainda aos seguintes princípios que são:

- a) Universalidade da assistência à saúde, sem preconceitos ou privilégios de qualquer espécie.
- b) Divulgação de informações quanto ao potencial dos serviços de saúde e a sua utilização pelo usuário.
- c) Preservação da participação da comunidade e na defesa de sua integridade física e moral.
- d) Integralidade político-administrativa, com direção única em cada esfera de governo.

Questão 30

A definição a seguir, refere-se a um princípio do SUS, conforme o ABC do SUS:

Assegurar ações e serviços de todos os níveis de acordo com a complexidade que cada caso requeira, more o cidadão onde morar, sem privilégios e sem barreiras, considerando que todo cidadão é igual perante o SUS e será atendido conforme suas necessidades até o limite do que o sistema puder oferecer para todos.

Sobre o tema, assinale a alternativa CORRETA.

- a) Universalidade. b) Resolubilidade.
c) Integralidade. d) Equidade.

CONHECIMENTOS ESPECÍFICOS

Questão 31

Segundo Greene (1989), fazer referência do desenvolvimento humano implica considerar muitas mudanças complexas e simultâneas. Entre as características usualmente implicadas quando se estuda o desenvolvimento, pode-se destacar, com EXCEÇÃO de:

- a) Temporalidade. b) Cumulatividade.
c) Direcionalidade. d) Interdependência.

Questão 32

As principais contribuições teóricas pioneiras do desenvolvimento humano são:

- a) Teorias cognitivas e Teoria biológica.
b) Teorias de aprendizagem; Teoria biológica e Teoria de maturação.
c) Teoria de aprendizagem; Teoria cognitiva e Teoria de estágio.
d) Teoria psicanalítica; Teoria cognitiva e Teoria da aprendizagem.

Questão 33

Sobre as contraindicações da terapia, a terapia de orientação analítica está, a princípio, contraindicada:

- I- No caso de transtornos mentais para os quais existem tratamentos efetivos mais breves.
II- Na presença de problemas de natureza aguda e que exigem de solução urgente.
III- No caso de pacientes impulsivos que não tolerem níveis de frustração.
IV- No caso de transtornos psiquiátricos agudos graves.

Analisadas as sentenças supracitadas, assinale CORRETAMENTE quanto às contraindicações:

- a) Somente as sentenças I, II e III estão corretas.
b) Somente as sentenças I e II estão corretas.
c) Todas as sentenças estão corretas.
d) Somente as sentenças II e IV estão corretas.

Questão 34

Entendendo todo o processo de avaliação psicológica, que há pouco tempo era limitada à utilização de testes isolados, assinale a alternativa que expressa CORRETAMENTE qual é a finalidade da avaliação psicológica:

- a) A avaliação psicológica se refere ao modo de conhecer apenas os fenômenos e processos psicológicos por meio de diagnósticos.
b) Equipara-se à limitação de testes, considerando com isso o contexto da aplicação, ou mesmo a necessidade de adaptação das medidas às normas locais.
c) É entendida como um processo amplo que envolve a integração de informações para obter conhecimentos sobre o psiquismo do indivíduo.
d) O processo de avaliação psicológica é amplo e envolve a integração de informações de diversas fontes, em principal a análise de documentos.

Questão 35

A avaliação da demanda, segundo Cunha (2000), deverá ser priorizada se o objetivo do psicodiagnóstico for feito de uma reflexão inicial. Os objetivos do psicodiagnóstico podem priorizar, EXCETO:

- a) A descrição. b) A classificação nosológica.
c) A prevenção. d) O diagnóstico.

Questão 36

Entende-se por psicodiagnóstico, EXCETO:

- a) É um procedimento científico de investigação e intervenção clínica.
b) É um método que é limitado no tempo.
c) É uma metodologia que emprega técnicas e/ou testes psicológicos com o propósito de avaliar apenas uma característica psicológica.
d) É um processo que visa um diagnóstico psicológico (descritivo e/ou dinâmico).

Questão 37

Para a Psicanálise, o sintoma é visto como um substituto do evento traumático reprimido, o qual é trazido para a consciência. Assinale a alternativa INCORRETA sobre os níveis de ocorrência desse processo:

- a) Atos falhos ou parapraxias.
b) Desejo ou intenção.
c) Sonhos e Simbolismos.
d) Neuroses e sintomas.

Questão 38

Acerca das responsabilidades do Psicólogo, que dispõe sobre os deveres fundamentais dos psicólogos, segundo o Art. 1º, analise as sentenças a seguir:

- I- Conhecer, divulgar, cumprir e fazer cumprir este Código.
- II- Assumir responsabilidades profissionais somente por atividades para as quais esteja capacitado pessoal, teórica e tecnicamente.
- III- Prestar serviços psicológicos de qualidade, em condições de trabalho dignas e apropriadas à natureza desses serviços, utilizando princípios, conhecimentos, técnicas e reconhecimento infundados na ciência psicológica, na ética e na legislação profissional.

Analisadas as sentenças, assinale a alternativa CORRETA:

- a) Somente I é verdadeira.
- b) Somente I e II são verdadeiras.
- c) Somente II e III são verdadeiras.
- d) Todas são verdadeiras.

Questão 39

Para Rappaport (1981), a Psicologia do Desenvolvimento se define como, EXCETO:

- a) Uma preocupação mais ampla e mais sistemática com o estudo da criança e com a necessidade de educação informal.
- b) Descrever e explicar os eventos ocorridos no decorrer do tempo que levam a determinados comportamentos emergentes durante a infância, adolescência ou idade adulta.
- c) Uma abordagem para a compreensão da criança e do adolescente, através da descrição e exploração das mudanças psicológicas ao longo do tempo.
- d) A Psicologia do Desenvolvimento pretende explicar de que maneira as crianças mudam no decorrer do tempo e como essas mudanças podem ser descritas e compreendidas.

Questão 40

A seguir, assinale V para as sentenças verdadeiras e F para as falsas. Sabe-se que a Psicologia do Desenvolvimento é uma disciplina básica dentro da Psicologia, pois é permitido conhecer e trabalhar:

- Tanto com crianças, adolescentes e adultos.
- Oferecendo inúmeras opções de aplicação prática de nossa ciência, tanto no trabalho profissional como psicólogos (clínico e escolares), ou ainda orientando profissionais de áreas afins.
- Educando e auxiliando, a fim de demonstrar quais as habilidades, capacidades e limitações de cada faixa etária nos vários aspectos de personalidade (motores, emocionais, intelectuais, etc.)

- Estabelecer programas escolares e metodologia de ensino adequadas, bem como programas esportivos e recreativos.
- É uma ciência que é abrangente e pode ter uma série de aplicações práticas.

Assinale a alternativa que corresponde à sequência CORRETA.

- a) V-F-V-V-V.
- b) F-V-V-V-V.
- c) V-V-V-V-V.
- d) F-F-F-V-V.

Questão 41

O autor cujo trabalho passa a ser o primeiro caso clínico a ser tratado dentro do modelo que daria origem à Psicanálise, foi:

- a) Joseph Breuer.
- b) Sigmund Freud.
- c) Ernest Jones.
- d) Charcot.

Questão 42

Os conceitos tópicos de consciente e inconsciente cedem lugar a constructos psicanalíticos, que constituirão o modelo dinâmico da estrutura da(o):

- a) Condensação e deslocamento.
- b) Resistência e repressão.
- c) Id, Ego e Superego.
- d) Satisfação e não-contradição.

Questão 43

No fim da década de 50 e durante toda a década de 60, a Psicologia foi progressivamente entrando no contexto do hospital geral. Segundo Angerami-Camon (1995), a doença passou a ser tida, então, como um estado de crise agravado pela hospitalização, que interfere diretamente sobre o estado emocional do indivíduo, refletindo em sua desarmonização, em um desequilíbrio total.

Assinale a alternativa INCORRETA quanto à Psicologia Hospitalar.

- a) O objetivo principal é a minimização do sofrimento gerado pelo adoecimento e a hospitalização.
- b) A Psicologia Hospitalar tem como primordial evitar as possíveis sequelas emocionais da vivência de um hospital.
- c) Pressupõe e enfatiza a humanização dos atendimentos realizados nessa área, na medida da sensibilização desses profissionais para o modelo excludente do biopsicossocial.
- d) O campo de entendimento e foco da Psicologia Hospitalar são exatamente os aspectos psicológicos em torno do adoecimento.

Questão 44

No sentido mais geral, amplia-se a reflexão sobre a aprendizagem para um terreno de grande potencial.

Sabe-se que a Antropologia, a Linguística e a Psicanálise têm deixado de lado o tema que é considerado o “tabu” do conhecimento. Com isso, pode-se considerar o problema de aprendizagem como um sintoma. Os fatores fundamentais que precisam ser levados em consideração no diagnóstico de um problema de aprendizagem são os, EXCETO:

- a) Fatores inorgânicos.
- b) Fatores específicos.
- c) Fatores psicógenos.
- d) Fatores ambientais.

Questão 45

Assinale CORRETAMENTE o foco, o qual a Psicologia Hospitalar corresponde.

- a) Corresponde à área de atuação no aspecto psicológico em torno do adoecimento.
- b) O psicólogo hospitalar enfatiza questões relacionadas somente à saúde, no âmbito da atenção secundária e terciária.
- c) É aquela área que se interessa a dar voz à objetividade do paciente.
- d) O seu trabalho restringe-se no paciente, pois a família e a equipe coexistem nesta experiência, vivem possíveis angústias e as significam de forma não relacionada.

Questão 46

No hospital, o psicólogo depara-se com peculiaridades que não existem no consultório particular, pois há uma diferença no *setting*, por vários fatores, a saber:

- 1) Interrupções.
- 2) Locais inadequados.
- 3) Tempo estipulado.
- 4) Barulho.
- 5) Privacidade.

Assinale a alternativa CORRETA quanto a esses fatores:

- a) Apenas os fatores 1, 2 e 3 estão corretos.
- b) Apenas os fatores 1, 2, 4 e 5 estão corretos.
- c) Apenas os fatores 3, 4 e 5 estão corretos.
- d) Apenas os fatores 2, 3, 4 e 5 estão corretos.

Questão 47

Sobre o Conselho Federal de Psicologia (CFP), o qual reconhece a Psicologia Hospitalar como área de atuação do psicólogo brasileiro e a inclui nas especialidades descritas na Resolução CFP n.º 013/2007, verifique as sentenças a seguir:

- I- Coordenação.
- II- De ajuda à adaptação.
- III- De interconsulta.
- IV- Assistencial indireta.

A alternativa CORRETA que pressupõe as tarefas básicas da Psicologia Hospitalar (Rodríguez- Marín, 2003), estão nas sentenças:

- a) II, III e IV, somente.
- b) I, II e III, somente.
- c) III e IV, somente.
- d) I, II, III e IV.

Questão 48

Assinale a alternativa que NÃO corresponde às modalidades de intervenção no hospital, pelo psicólogo hospitalar, dependendo da demanda e da área específica de atuação:

- a) Atendimento psicoterapêutico.
- b) Pronto Atendimento.
- c) Avaliação diagnóstica.
- d) Emergência.

Questão 49

Tomando como referência a definição feita pelo Conselho Federal de Psicologia (CFP), analise os enunciados abaixo sobre a avaliação psicológica segundo o CFP (2013):

- I- O uso ou não de teste depende do psicólogo e do seu pensamento clínico em relação a cada paciente.
- II- A avaliação psicológica engloba qualquer atividade com ou sem o uso de testes.
- III- A avaliação é um amplo processo de investigação, no contexto que se conhece o avaliado e sua demanda, com o objetivo de programar a tomada de decisão mais apropriada pelo psicólogo.

Assinale a alternativa que contempla as sentenças CORRETAS:

- a) Somente I é correta.
- b) Apenas as assertivas I e III estão corretas.
- c) Apenas as assertivas II e III estão corretas.
- d) Apenas a assertiva III é correta.

Questão 50

Diante da técnica de realizar entrevistas, o qual qualifica especificamente o profissional habilitado, bem como capaz de realizar entrevistas que sejam de fato úteis, pelas informações que fornecem e pelos efeitos terapêuticos que exercem sobre os pacientes, assinale a alternativa CORRETA quanto à relação empática e técnica úteis para a prática clínica, os quais dependem:

- a) Do paciente, de sua personalidade e de seu estado mental, exclusivamente.
- b) Do paciente, do contexto institucional e dos objetivos da entrevista.
- c) Da personalidade do entrevistador com ressalvas, do paciente e do estado mental somente desse paciente.
- d) Somente do paciente e de sua personalidade.

Nome: _____

**CONSÓRCIO INTERMUNICIPAL DE SAÚDE COSTA OESTE
DO PARANÁ – CISCOPAR – 001/2023****12 – PSICÓLOGO – PROVA 02****PROVA ESCRITA OBJETIVA
CADERNO DE QUESTÕES**

Leia atentamente as instruções abaixo e aguarde a autorização para abertura deste caderno de questões.

1. Confira o seu CADERNO DE QUESTÕES nos primeiros 30 minutos de prova. Caso haja algum erro de impressão, ausência de questão, dentre outros, a prova poderá ser substituída nesse intervalo de tempo.
2. Assine seu nome no espaço próprio do CARTÃO-RESPOSTA, utilizando caneta esferográfica de tinta azul ou preta. A não assinatura incide na DESCLASSIFICAÇÃO DO CANDIDATO.
3. Para cada uma das questões objetivas, são apresentadas 4 opções identificadas com as letras A, B, C, D. Você deve assinalar apenas uma opção em cada questão, caso contrário, ela será nula.
4. Não dobre, não amasse nem manche o CARTÃO-RESPOSTA. Ele NÃO poderá ser substituído.
5. O tempo disponível para esta prova é de **4 horas**.
6. Reserve os 30 minutos finais para marcar seu CARTÃO-RESPOSTA. Os rascunhos e as marcações assinaladas no CADERNO DE QUESTÕES não serão considerados na avaliação.
7. Quando terminar a prova, entregue-a ao fiscal SEM FALTAR NENHUMA PÁGINA OU PARTE DELA, juntamente com o CARTÃO-RESPOSTA. Em seguida, assine a LISTA DE PRESENÇA. Caso o CADERNO DE QUESTÕES E/OU o CARTÃO-RESPOSTA estejam rasgados ou incompletos, o candidato será eliminado.
8. Você somente poderá deixar o local de prova depois de decorrida uma hora do início da aplicação das provas.
9. Você também será excluído do certame caso:
 - a) Utilize, durante a realização da prova, máquinas e/ou relógios de calcular, bem como rádios, gravadores, fones de ouvido, telefones celulares ou fontes de consulta de qualquer espécie.
 - b) Ausente-se da sala em que realiza a prova levando consigo o CADERNO DE QUESTÕES e/ou CARTÃO-RESPOSTA, antes do prazo estabelecido.
 - c) Deixe de assinalar corretamente o campo no CARTÃO-RESPOSTA.
 - d) Seja um dos três últimos candidatos e deixe o local de prova sem acompanhar o fiscal à coordenação.

GABARITO

| | | | | | | | | | | | | | | | | | | | |
|----|----|----|----|----|----|----|----|----|----|----|----|----|----|----|----|----|----|----|----|
| 01 | 02 | 03 | 04 | 05 | 06 | 07 | 08 | 09 | 10 | 11 | 12 | 13 | 14 | 15 | 16 | 17 | 18 | 19 | 20 |
| 21 | 22 | 23 | 24 | 25 | 26 | 27 | 28 | 29 | 30 | 31 | 32 | 33 | 34 | 35 | 36 | 37 | 38 | 39 | 40 |
| 41 | 42 | 43 | 44 | 45 | 46 | 47 | 48 | 49 | 50 | | | | | | | | | | |

12 – PSICÓLOGO – PROVA 02**CONHECIMENTOS GERAIS****Texto 1****MULTILINGUISMO**

Os povos indígenas sempre conviveram com situações de multilinguismo. Isso quer dizer que o número de línguas usadas por um indivíduo pode ser bastante variado. Há aqueles que falam e entendem mais de uma língua ou que entendem muitas línguas, mas só falam uma ou algumas delas.

Assim, não é raro encontrar sociedades ou indivíduos indígenas em situação de bilinguismo, trilinguismo ou mesmo multilinguismo.

É possível nos depararmos, numa mesma aldeia, com indivíduos que só falam a língua indígena, com outros que só falam a língua portuguesa e outros ainda que são bilíngues ou multilíngues. A diferença linguística não é, geralmente, impedimento para que os povos indígenas se relacionem e casem entre si, troquem coisas, façam festas ou tenham aulas juntos. Um bom exemplo disso se encontra entre os índios da família linguística tukano, localizados em grande parte ao longo do rio Uaupés, um dos grandes formadores do rio Negro, numa extensão que vai da Colômbia ao Brasil.

Entre esses povos habitantes do rio Negro, os homens costumam falar de três a cinco línguas, ou mesmo mais, havendo políglotas que dominam de oito a dez idiomas. Além disso, as línguas representam, para eles, elementos para a constituição da identidade pessoal. Um homem, por exemplo, deve falar a mesma língua que seu pai, ou seja, partilhar com ele o mesmo grupo linguístico. No entanto, deve se casar com uma mulher que fale uma língua diferente, ou seja, que pertença a um outro grupo linguístico.

Os povos tukano são, assim, tipicamente multilíngues. Eles demonstram como o ser humano tem capacidade para aprender em diferentes idades e dominar com perfeição numerosas línguas, independente do grau de diferença entre elas, e mantê-las conscientemente bem distintas, apenas com uma boa motivação social para fazê-lo.

O multilinguismo dos índios do Uaupés não inclui somente línguas da família tukano. Envolve também, em muitos casos, idiomas das famílias aruak e maku, assim como a língua geral amazônica ou nheengatu, o português e o espanhol.

Às vezes, nesses contextos, uma das línguas torna-se o meio de comunicação mais usado (o que os especialistas chamam de língua-franca), passando a ser utilizada por todos, quando estão juntos, para superar as barreiras da compreensão. Por exemplo, a língua tukano, que pertence à família tukano, tem uma posição social privilegiada entre as demais línguas orientais dessa família, visto que se converteu em língua geral ou língua franca da área do Uaupés, servindo de veículo de comunicação entre falantes de línguas diferentes. Ela suplantou algumas outras línguas (completamente, no caso arapaço, ou quase completamente, no caso tariana).

Há casos em que é o português que funciona como língua franca. Em algumas regiões da Amazônia, por exemplo, há situações em que diferentes povos indígenas e a população ribeirinha falam o nheengatu, língua geral amazônica, quando conversam entre si.

Nos primeiros tempos da colonização portuguesa no Brasil, a língua dos índios tupinambá (tronco tupi) era falada em uma enorme extensão ao longo da costa atlântica. Já no século XVI, ela passou a ser aprendida pelos portugueses, que de início eram minoria diante da população indígena. Aos poucos, o uso dessa língua, chamada de brasílica, intensificou-se e generalizou-se de tal forma que passou a ser falada por quase toda a população que integrava o sistema colonial brasileiro.

Grande parte dos colonos vinha da Europa sem mulheres e acabavam tendo filhos com índias, de modo que essa era a língua materna dos seus filhos. Além disso, as missões jesuítas incorporaram essa língua como instrumento de catequização indígena. O padre José de Anchieta publicou uma gramática, em 1595, intitulada *Arte de Gramática da Língua mais usada na Costa do Brasil*. Em 1618, publicou-se o primeiro catecismo na língua brasílica. Um

manuscrito de 1621 contém o dicionário dos jesuítas, *Vocabulário na Língua Brasílica*.

A partir da segunda metade do século XVII, essa língua, já bastante modificada pelo uso corrente de índios missionados e não-índios, passou a ser conhecida pelo nome *língua geral*. Mas é preciso distinguir duas línguas gerais no Brasil-Colônia: a paulista e a amazônica. Foi a primeira delas que deixou fortes marcas no vocabulário popular brasileiro ainda hoje usado (nomes de coisas, lugares, animais, alimentos etc.) e que leva muita gente a imaginar que “a língua dos índios é (apenas) o tupi”.

A língua geral paulista teve sua origem na língua dos índios tupi de São Vicente e do alto rio Tietê, a qual diferia um pouco da dos tupinambá. No século XVII, era falada pelos exploradores dos sertões conhecidos como bandeirantes. Por intermédio deles, a língua geral paulista penetrou em áreas jamais alcançadas pelos índios tupi-guarani, influenciando a linguagem corriqueira de brasileiros.

Essa segunda língua geral desenvolveu-se inicialmente no Maranhão e no Pará, a partir do tupinambá, nos séculos XVII e XVIII. Até o século XIX, ela foi veículo da catequese e da ação social e política portuguesa e luso-brasileira. Desde o final do século XIX, a língua geral amazônica passou a ser conhecida, também, pelo nome *nheengatu* (ie’engatu = língua boa).

Apesar de suas muitas transformações, o *nheengatu* continua sendo falado nos dias de hoje, especialmente na bacia do rio Negro (rios Uaupés e Içana). Além de ser a língua materna da população cabocla, mantém o caráter de língua de comunicação entre índios e não-índios, ou entre índios de diferentes línguas. Constitui, ainda, um instrumento de afirmação étnica dos povos que perderam suas línguas, como os baré, os arapaço e outros.

Fonte: <https://pib.socioambiental.org/pt/L%C3%ADnguas>. Adaptado conforme o acordo ortográfico vigente. Acesso em: 09/09/2023.

Questão 01

Assinale a alternativa que apresenta um dos objetivos do enunciador do Texto 1 acima.

- a) Avaliar o desempenho linguístico de indígenas que falam duas ou mais línguas.
- b) Caracterizar a etnia do povo *nheengatu*.

- c) Tecer comentários críticos acerca da colonização portuguesa.
- d) Apresentar fatos sobre o desenvolvimento da língua *nheengatu*.

Questão 02

Há aqueles que falam e entendem mais de uma língua ou que entendem muitas línguas, mas só falam uma ou algumas delas.

Considerando o conteúdo do enunciado acima, assinale a alternativa INCORRETA.

- a) Não é possível falar muitas línguas e entender apenas uma delas.
- b) É possível falar muitas línguas e entender apenas uma delas.
- c) É possível falar uma única língua e entender outras línguas.
- d) É possível entender duas línguas e falar somente uma das duas.

Questão 03

O que os especialistas chamam de língua-franca.

Em relação aos aspectos morfossintáticos do período acima, é CORRETO afirmar que:

- a) A expressão “língua-franca” constitui um termo predicativo do objeto.
- b) A expressão “língua-franca” é um termo complemento nominal.
- c) O vocábulo “que” é uma conjunção integrante.
- d) O vocábulo “que” é um pronome demonstrativo.

Questão 04

Aos poucos, o uso dessa língua, chamada de brasílica, intensificou-se e generalizou-se de tal forma que passou a ser falada por quase toda a população que integrava o sistema colonial brasileiro.

O trecho sublinhado no período acima se classifica como:

- a) Aposto.
- b) Vocativo.
- c) Interjeição.
- d) Sujeito.

Questão 05

Além disso, as missões jesuítas incorporaram essa língua como instrumento de catequização indígena. Considerando a progressão temática do Texto 1, a expressão sublinhada no trecho acima pode ser

substituída, sem prejuízo para os sentidos gerais do texto, por:

- a) O tukano.
- b) O espanhol.
- c) A língua franca.
- d) A língua dos índios tupinambá.

Questão 06

Assinale a alternativa em cuja sentença ocorre pelo menos UM pronome demonstrativo.

- a) Os povos indígenas sempre conviveram com situações de multilinguismo.
- b) Assim, não é raro encontrar sociedades ou indivíduos indígenas em situação de bilinguismo, trilinguismo ou mesmo multilinguismo.
- c) Entre esses povos habitantes do rio Negro, os homens costumam falar de três a cinco línguas, ou mesmo mais, havendo políglotas que dominam de oito a dez idiomas.
- d) O multilinguismo dos índios do Uaupés não inclui somente línguas da família tukano.

Questão 07

Constitui, ainda, um instrumento de afirmação étnica dos povos que perderam suas línguas, como os baré, os arapaço e outros.

No período acima, há omissão de um termo sujeito, o qual pode ser facilmente recuperado através de pistas no cotexto. Assinale a alternativa que apresenta CORRETAMENTE esse termo.

- a) A língua dos índios.
- b) O tupinambá.
- c) O nheengatu.
- d) A língua geral de São Paulo.

Questão 08

De acordo com o texto, palavras oriundas de línguas indígenas ingressaram no vocabulário da língua portuguesa falada no Brasil. Considerando a língua portuguesa como referência, pode-se dizer que, na época desse ingresso, tais palavras eram consideradas:

- a) Arcaísmos.
- b) Neologismos.
- c) Preciosismos.
- d) Anglicismos.

Questão 09

A palavra “luso-brasileira” contém duas bases adjetivais que significam:

- a) De Lisboa e do Brasil.
- b) Da África e do Brasil.
- c) De Portugal e do Brasil.
- d) Da Ibéria e do Brasil.

Questão 10

Apesar de suas muitas transformações, o nheengatu continua sendo falado nos dias de hoje, especialmente na bacia do rio Negro (rios Uaupés e Içana).

A expressão sublinhada no trecho acima tem valor semântico de:

- a) Conjunção concessiva.
- b) Conjunção conformativa.
- c) Preposição articulada.
- d) Preposição imprópria.

Questão 11

Ao criar um documento de texto dentro do *Google Drive*, ele é automaticamente criado no formato de DOCX. No entanto, também é possível exportar esse arquivo no formato de PDF. Para isso, o usuário deve:

- a) Clicar em “Arquivo”, depois “Fazer download” e então selecionar a opção “Documento PDF”.
- b) Clicar em “Arquivo”, depois “Novo” e então selecionar a opção “Documento”.
- c) Clicar em “Formatar”, depois “Estilos de parágrafo” e então selecionar a opção “Bordas e sombreamento”.
- d) Clicar em “Arquivo”, depois “Fazer download” e então selecionar a opção “Microsoft Word”.

Questão 12

O *Google Docs* é formado por um pacote de aplicativos do *Google*, que vão desde editores de texto a planilhas. Das vantagens de se utilizar este SaaS, assinale a alternativa INCORRETA.

- a) Permite criar e gerenciar pastas para organizar os arquivos.
- b) Funciona de forma síncrona e assíncrona.
- c) Permite a criação de documentos, planilhas, apresentações e formulários.
- d) Permite a edição simultânea de arquivos, mas apenas se os usuários estiverem conectados na mesma rede Wi-Fi.

Questão 13

Tomando como base o tema supracitado, associe os termos abaixo com suas respectivas definições:

- I- SaaS.
- II- PaaS.
- III- IaaS.

- (___) Disponibilização de uma plataforma de desenvolvimento como serviço, sem que seja necessário haver a configuração de qualquer infraestrutura.
- (___) Disponibilização de infraestrutura como serviço. Nesse modelo, tem-se a terceirização de centros de processamento de dados e servidores.
- (___) Disponibilização de *software* como serviço. Ou seja, não há venda de unidades ou licenças.

Assinale a alternativa que contém a sequência CORRETA:

- a) III – II – I.
- b) II – I – III.
- c) II – III – I.
- d) I – II – III.

Questão 14

Ainda no que se refere aos diferentes tipos de serviços ofertados em nuvem, assinale a alternativa que apresenta DOIS serviços de “infraestrutura em nuvem”.

- a) *Google Chrome* e *Microsoft Edge*.
- b) *AWS* e *Azure*.
- c) *Mozilla FireFox* e *Opera GX*.
- d) *Google Drive* e *Office 365*.

Questão 15

Segundo o princípio da legalidade administrativa, o agente público:

- a) Pode agir conforme sua discricionariedade, desde que não cometa nenhum ato proibido por lei.
- b) Não pode oferecer tratamento diferenciado, visando privilegiar determinadas pessoas.
- c) Deve agir de acordo com a ética e os bons costumes e, principalmente, com honestidade.
- d) Somente pode fazer aquilo que a lei autoriza ou determina.

Questão 16

De acordo com a Constituição Federal de 1988, assinale a alternativa que apresenta APENAS fundamentos da República Federativa do Brasil:

- a) Soberania, independência nacional e dignidade da pessoa humana.
- b) Pluralismo político, cidadania e soberania.
- c) Defesa da paz, cidadania e pluralismo político.
- d) Repúdio ao terrorismo e ao racismo, soberania e dignidade da pessoa humana.

Questão 17

Assinale a alternativa INCORRETA acerca dos Direitos e Deveres Individuais e Coletivos:

- a) Ninguém será privado de direitos por motivo de crença religiosa ou de convicção filosófica ou política, salvo se as invocar para eximir-se de obrigação legal a todos imposta e recusar-se a cumprir prestação alternativa, fixada em lei.
- b) Conceder-se-á mandado de segurança para proteger direito líquido e certo, não amparado por “habeas-corpus” ou “habeas-data”, quando o responsável pela ilegalidade ou abuso de poder for autoridade pública ou agente de pessoa jurídica no exercício ou não de suas atribuições do Poder Público.
- c) São gratuitas as ações de “habeas-corpus” e “habeas-data”, e, na forma da lei, os atos necessários ao exercício da cidadania.
- d) As normas definidoras dos direitos e garantias fundamentais têm aplicação imediata.

Questão 18

Há pouco tempo atrás as placas de automóveis constavam de duas letras e quatro algarismos. Assinale a alternativa que indica CORRETAMENTE o número de placas que podem ser fabricadas com as letras P, Q e R e os algarismos 0, 1, 7 e 8.

- a) 2.304.
- b) 2.344.
- c) 2.456.
- d) 2.654.

Questão 19

Em uma caixa há 18 bolas numeradas de 1 a 18. Retirando-se uma bola ao acaso, indique a alternativa que conste a probabilidade de se obter um múltiplo de 3.

- a) 21,2%.
- b) 22,2%.
- c) 23,2%.
- d) 24,2%.

Questão 20

Ao acrescentar 20 unidades à terça parte de um número, o resultado é 45. Assinale a alternativa que representa esse número.

- a) 25.
- b) 35.
- c) 55.
- d) 75.

LEGISLAÇÃO SUS**Questão 21**

De acordo com a Lei n.º 8.080/90, referente ao Sistema Único de Saúde (SUS), analise o enunciado abaixo:

As ações e serviços públicos de saúde e os serviços privados contratados ou conveniados que integram o Sistema Único de Saúde (SUS), são desenvolvidos de acordo com as diretrizes previstas no art. 198 da Constituição Federal, obedecendo ainda aos seguintes princípios, EXCETO:

- a) Assistência ao trabalhador vítima de acidentes de trabalho ou portador de doença profissional e do trabalho.
- b) Preservação da autonomia das pessoas na defesa de sua integridade física e moral.
- c) Utilização da epidemiologia para o estabelecimento de prioridades, a alocação de recursos e a orientação programática.
- d) Integralidade de assistência, entendida como conjunto articulado e contínuo das ações e serviços preventivos e curativos, individuais e coletivos, exigidos para cada caso em todos os níveis de complexidade do sistema.

Questão 22

Sobre o Serviço Único de Saúde (SUS), é CORRETO afirmar:

- a) A reforma do setor da saúde brasileiro ocorreu de forma simultânea ao processo de democratização, tendo sido liderada por profissionais da saúde e

pessoas de movimentos e organizações da sociedade civil.

- b) A implementação do SUS foi tranquila e gradual, ocorrendo pelo pleno apoio do setor estatal ao setor público e privado, pela concentração de serviços de saúde nas regiões menos desenvolvidas em detrimento das mais desenvolvidas e pelo subfinanciamento crônico.
- c) Alguns dos grandes ganhos do SUS é a reforma da estrutura de financiamento, incluindo capital público e privado, com vistas a assegurar a universalidade, igualdade e sustentabilidade que tem sido alcançado em longo prazo, promovendo uma saúde de qualidade em todos os níveis de atenção à saúde.
- d) O poder político, ao longo da criação do SUS, tem se mostrado sempre sensível às necessidades da saúde brasileira, aos esforços conjuntos da sociedade civil.

Questão 23

Conforme o Artigo 198, de acordo com a Constituição Federal de 1988, as ações e serviços públicos de saúde integram uma rede regionalizada e hierarquizada e constituem um sistema único, organizado de acordo com as seguintes diretrizes, EXCETO:

- a) Assistência terapêutica integral, inclusive psicológica.
- b) Atendimento integral, com prioridade para as atividades preventivas, sem prejuízo dos serviços assistenciais.
- c) Participação da comunidade.
- d) Descentralização, com direção única em cada esfera de governo.

Questão 24

Para o estabelecimento de valores a serem transferidos aos Estados, Distrito Federal e Municípios, conforme o Artigo 35º da Lei n.º 8.080/90, alguns critérios devem ser utilizados. Em relação aos critérios estabelecidos em Lei, julgue os itens atribuindo (V) para verdadeiro e (F) para falso.

- () Níveis de participação do setor de saúde nos orçamentos estaduais e municipais.
- () Perfil sociológico do Estado.
- () Perfil demográfico da região.

Julgados os itens, assinale a alternativa que agrupa a sequência CORRETA.

- a) V-V-V.
- b) F-V-V.
- c) V-F-V.
- d) F-V-F.

Questão 25

De acordo com o Decreto n.º 7.508, de 28 de junho de 2011, que regulamenta a Lei n.º 8.080, de 19 de setembro de 1990, para dispor sobre a organização do SUS, o planejamento da saúde, a assistência à saúde e a articulação interfederativa, e dá outras providências, os serviços de saúde específicos para o atendimento da pessoa que, em razão de agravo ou de situação laboral, necessita de atendimento especial, refere-se a(o):

- a) Atendimento prioritário.
- b) Equidade no atendimento.
- c) Portas de Entrada Especiais.
- d) Serviços Essenciais de Acesso Aberto.

Questão 26

O conjunto de programas, ações e decisões tomadas pelos governos, seja nacional, estadual ou municipal, que tenha participação direta ou indireta de entes públicos e/ou privados, que visam assegurar determinado direito da população, é denominado de:

- a) Serviços Sociais.
- b) Políticas públicas.
- c) Programas.
- d) Projetos.

Questão 27

De acordo com o artigo 4º da Lei n.º 8.142, de 28 de dezembro de 1990, dentre os requisitos necessários aos Municípios, Estados e Distrito Federal para o recebimento dos recursos financeiros do Fundo Nacional de Saúde para a cobertura das ações e serviços de saúde, é CORRETO afirmar:

- a) Municípios, Estados e Distrito Federal deverão contar com Conferência de Saúde com composição paritária.
- b) Municípios, Estados e Distrito Federal deverão contar com plano de saúde e assistência social.
- c) Municípios, Estados e Distrito Federal deverão contar com contrapartida de recursos para a saúde no respectivo orçamento.
- d) Municípios, Estados e Distrito Federal deverão contar com comissão de supervisão do Plano de

Carreira, Cargos e Salários (PCCS), previsto o prazo de dois anos para a sua implantação.

Questão 28

Sobre a Lei n.º 8.142/90, que dispõe sobre a participação da comunidade na gestão do Sistema Único de Saúde (SUS), assinale a alternativa INCORRETA.

- a) A conferência de saúde deve se reunir a cada 4 anos, com a presença de vários segmentos sociais, para avaliar a situação de saúde e propor as diretrizes para a formulação de políticas de saúde.
- b) O conselho de saúde tem caráter permanente e deliberativo, e é composto por representantes do governo, prestadores de serviço e profissionais de saúde, atuando na formulação de estratégias e no controle da execução da política de saúde na instância correspondente.
- c) Para receberem os recursos federais previstos em lei, os municípios e estados devem ter um fundo de saúde, um conselho de saúde, relatórios de gestão, plano de saúde, contrapartida de recursos para a saúde no respectivo orçamento e plano de cargos e carreiras.
- d) As conferências e os conselhos de saúde deverão ter suas normas de funcionamento e organização definidas em regimento próprio.

Questão 29

Em conformidade com o artigo n.º 7, da Lei n.º 8.080, de 19 de setembro de 1990, as ações e serviços públicos de saúde e os serviços privados contratados ou conveniados que integram o Sistema Único de Saúde (SUS), são desenvolvidos de acordo com as diretrizes previstas no art. 198 da Constituição Federal, obedecendo ainda aos seguintes princípios que são:

- a) Universalidade da assistência à saúde, sem preconceitos ou privilégios de qualquer espécie.
- b) Divulgação de informações quanto ao potencial dos serviços de saúde e a sua utilização pelo usuário.
- c) Preservação da participação da comunidade e na defesa de sua integridade física e moral.
- d) Integralidade político-administrativa, com direção única em cada esfera de governo.

Questão 30

A definição a seguir, refere-se a um princípio do SUS, conforme o ABC do SUS:

Assegurar ações e serviços de todos os níveis de acordo com a complexidade que cada caso requeira, more o cidadão onde morar, sem privilégios e sem barreiras, considerando que todo cidadão é igual perante o SUS e será atendido conforme suas necessidades até o limite do que o sistema puder oferecer para todos.

Sobre o tema, assinale a alternativa CORRETA.

- a) Universalidade. b) Resolubilidade.
c) Integralidade. d) Equidade.

CONHECIMENTOS ESPECÍFICOS

Questão 31

Segundo Greene (1989), fazer referência do desenvolvimento humano implica considerar muitas mudanças complexas e simultâneas. Entre as características usualmente implicadas quando se estuda o desenvolvimento, pode-se destacar, com EXCEÇÃO de:

- a) Temporalidade. b) Cumulatividade.
c) Direcionalidade. d) Interdependência.

Questão 32

As principais contribuições teóricas pioneiras do desenvolvimento humano são:

- a) Teorias cognitivas e Teoria biológica.
b) Teorias de aprendizagem; Teoria biológica e Teoria de maturação.
c) Teoria de aprendizagem; Teoria cognitiva e Teoria de estágio.
d) Teoria psicanalítica; Teoria cognitiva e Teoria da aprendizagem.

Questão 33

Sobre as contraindicações da terapia, a terapia de orientação analítica está, a princípio, contraindicada:

- I- No caso de transtornos mentais para os quais existem tratamentos efetivos mais breves.
II- Na presença de problemas de natureza aguda e que exigem de solução urgente.
III- No caso de pacientes impulsivos que não tolerem níveis de frustração.
IV- No caso de transtornos psiquiátricos agudos graves.

Analisadas as sentenças supracitadas, assinale CORRETAMENTE quanto às contraindicações:

- a) Somente as sentenças I, II e III estão corretas.
b) Somente as sentenças I e II estão corretas.
c) Todas as sentenças estão corretas.
d) Somente as sentenças II e IV estão corretas.

Questão 34

Entendendo todo o processo de avaliação psicológica, que há pouco tempo era limitada à utilização de testes isolados, assinale a alternativa que expressa CORRETAMENTE qual é a finalidade da avaliação psicológica:

- a) A avaliação psicológica se refere ao modo de conhecer apenas os fenômenos e processos psicológicos por meio de diagnósticos.
b) Equipara-se à limitação de testes, considerando com isso o contexto da aplicação, ou mesmo a necessidade de adaptação das medidas às normas locais.
c) É entendida como um processo amplo que envolve a integração de informações para obter conhecimentos sobre o psiquismo do indivíduo.
d) O processo de avaliação psicológica é amplo e envolve a integração de informações de diversas fontes, em principal a análise de documentos.

Questão 35

A avaliação da demanda, segundo Cunha (2000), deverá ser priorizada se o objetivo do psicodiagnóstico for feito de uma reflexão inicial. Os objetivos do psicodiagnóstico podem priorizar, EXCETO:

- a) A descrição. b) A classificação nosológica.
c) A prevenção. d) O diagnóstico.

Questão 36

Entende-se por psicodiagnóstico, EXCETO:

- a) É um método que é limitado no tempo.
b) É uma metodologia que emprega técnicas e/ou testes psicológicos com o propósito de avaliar apenas uma característica psicológica.
c) É um processo que visa um diagnóstico psicológico (descritivo e/ou dinâmico).
d) É um procedimento científico de investigação e intervenção clínica.

Questão 37

Para a Psicanálise, o sintoma é visto como um substituto do evento traumático reprimido, o qual é trazido para a consciência. Assinale a alternativa INCORRETA sobre os níveis de ocorrência desse processo:

- a) Atos falhos ou parapraxias.
b) Desejo ou intenção.
c) Sonhos e Simbolismos.
d) Neuroses e sintomas.

Questão 38

Acerca das responsabilidades do Psicólogo, que dispõe sobre os deveres fundamentais dos psicólogos, segundo o Art. 1º, analise as sentenças a seguir:

- I- Conhecer, divulgar, cumprir e fazer cumprir este Código.
- II- Assumir responsabilidades profissionais somente por atividades para as quais esteja capacitado pessoal, teórica e tecnicamente.
- III- Prestar serviços psicológicos de qualidade, em condições de trabalho dignas e apropriadas à natureza desses serviços, utilizando princípios, conhecimentos, técnicas e reconhecimento infundados na ciência psicológica, na ética e na legislação profissional.

Analisadas as sentenças, assinale a alternativa CORRETA:

- a) Somente I é verdadeira.
- b) Somente I e II são verdadeiras.
- c) Somente II e III são verdadeiras.
- d) Todas são verdadeiras.

Questão 39

Para Rappaport (1981), a Psicologia do Desenvolvimento se define como, EXCETO:

- a) Uma preocupação mais ampla e mais sistemática com o estudo da criança e com a necessidade de educação informal.
- b) Descrever e explicar os eventos ocorridos no decorrer do tempo que levam a determinados comportamentos emergentes durante a infância, adolescência ou idade adulta.
- c) Uma abordagem para a compreensão da criança e do adolescente, através da descrição e exploração das mudanças psicológicas ao longo do tempo.
- d) A Psicologia do Desenvolvimento pretende explicar de que maneira as crianças mudam no decorrer do tempo e como essas mudanças podem ser descritas e compreendidas.

Questão 40

A seguir, assinale V para as sentenças verdadeiras e F para as falsas. Sabe-se que a Psicologia do Desenvolvimento é uma disciplina básica dentro da Psicologia, pois é permitido conhecer e trabalhar:

- Tanto com crianças, adolescentes e adultos.
- Oferecendo inúmeras opções de aplicação prática de nossa ciência, tanto no trabalho profissional como psicólogos (clínico e escolares), ou ainda orientando profissionais de áreas afins.
- Educando e auxiliando, a fim de demonstrar quais as habilidades, capacidades e limitações de cada faixa etária nos vários aspectos de personalidade (motores, emocionais, intelectuais, etc.)

- Estabelecer programas escolares e metodologia de ensino adequadas, bem como programas esportivos e recreativos.
- É uma ciência que é abrangente e pode ter uma série de aplicações práticas.

Assinale a alternativa que corresponde à sequência CORRETA.

- a) V-F-V-V-V. b) F-V-V-V-V.
- c) V-V-V-V-V. d) F-F-F-V-V.

Questão 41

O autor cujo trabalho passa a ser o primeiro caso clínico a ser tratado dentro do modelo que daria origem à Psicanálise, foi:

- a) Joseph Breuer. b) Sigmund Freud.
- c) Ernest Jones. d) Charcot.

Questão 42

Os conceitos tópicos de consciente e inconsciente cedem lugar a constructos psicanalíticos, que constituirão o modelo dinâmico da estrutura da(o):

- a) Condensação e deslocamento.
- b) Resistência e repressão.
- c) Id, Ego e Superego.
- d) Satisfação e não-contradição.

Questão 43

No fim da década de 50 e durante toda a década de 60, a Psicologia foi progressivamente entrando no contexto do hospital geral. Segundo Angerami-Camon (1995), a doença passou a ser tida, então, como um estado de crise agravado pela hospitalização, que interfere diretamente sobre o estado emocional do indivíduo, refletindo em sua desarmonização, em um desequilíbrio total.

Assinale a alternativa INCORRETA quanto à Psicologia Hospitalar.

- a) O objetivo principal é a minimização do sofrimento gerado pelo adoecimento e a hospitalização.
- b) A Psicologia Hospitalar tem como primordial evitar as possíveis sequelas emocionais da vivência de um hospital.
- c) Pressupõe e enfatiza a humanização dos atendimentos realizados nessa área, na medida da sensibilização desses profissionais para o modelo excludente do biopsicossocial.
- d) O campo de entendimento e foco da Psicologia Hospitalar são exatamente os aspectos psicológicos em torno do adoecimento.

Questão 44

No sentido mais geral, amplia-se a reflexão sobre a aprendizagem para um terreno de grande potencial.

Sabe-se que a Antropologia, a Linguística e a Psicanálise têm deixado de lado o tema que é considerado o “tabu” do conhecimento. Com isso, pode-se considerar o problema de aprendizagem como um sintoma. Os fatores fundamentais que precisam ser levados em consideração no diagnóstico de um problema de aprendizagem são os, EXCETO:

- a) Fatores inorgânicos.
- b) Fatores específicos.
- c) Fatores psicógenos.
- d) Fatores ambientais.

Questão 45

Assinale CORRETAMENTE o foco, o qual a Psicologia Hospitalar corresponde.

- a) Corresponde à área de atuação no aspecto psicológico em torno do adoecimento.
- b) O psicólogo hospitalar enfatiza questões relacionadas somente à saúde, no âmbito da atenção secundária e terciária.
- c) É aquela área que se interessa a dar voz à objetividade do paciente.
- d) O seu trabalho restringe-se no paciente, pois a família e a equipe coexistem nesta experiência, vivem possíveis angústias e as significam de forma não relacionada.

Questão 46

No hospital, o psicólogo depara-se com peculiaridades que não existem no consultório particular, pois há uma diferença no *setting*, por vários fatores, a saber:

- 1) Interrupções.
- 2) Locais inadequados.
- 3) Tempo estipulado.
- 4) Barulho.
- 5) Privacidade.

Assinale a alternativa CORRETA quanto a esses fatores:

- a) Apenas os fatores 1, 2 e 3 estão corretos.
- b) Apenas os fatores 1, 2, 4 e 5 estão corretos.
- c) Apenas os fatores 3, 4 e 5 estão corretos.
- d) Apenas os fatores 2, 3, 4 e 5 estão corretos.

Questão 47

Sobre o Conselho Federal de Psicologia (CFP), o qual reconhece a Psicologia Hospitalar como área de atuação do psicólogo brasileiro e a inclui nas especialidades descritas na Resolução CFP n.º 013/2007, verifique as sentenças a seguir:

- I- Coordenação.
- II- De ajuda à adaptação.
- III- De interconsulta.
- IV- Assistencial indireta.

A alternativa CORRETA que pressupõe as tarefas básicas da Psicologia Hospitalar (Rodríguez- Marín, 2003), estão nas sentenças:

- a) II, III e IV, somente.
- b) I, II e III, somente.
- c) III e IV, somente.
- d) I, II, III e IV.

Questão 48

Assinale a alternativa que NÃO corresponde às modalidades de intervenção no hospital, pelo psicólogo hospitalar, dependendo da demanda e da área específica de atuação:

- a) Atendimento psicoterapêutico.
- b) Pronto Atendimento.
- c) Avaliação diagnóstica.
- d) Emergência.

Questão 49

Tomando como referência a definição feita pelo Conselho Federal de Psicologia (CFP), analise os enunciados abaixo sobre a avaliação psicológica segundo o CFP (2013):

- I- O uso ou não de teste depende do psicólogo e do seu pensamento clínico em relação a cada paciente.
- II- A avaliação psicológica engloba qualquer atividade com ou sem o uso de testes.
- III- A avaliação é um amplo processo de investigação, no contexto que se conhece o avaliado e sua demanda, com o objetivo de programar a tomada de decisão mais apropriada pelo psicólogo.

Assinale a alternativa que contempla as sentenças CORRETAS:

- a) Somente I é correta.
- b) Apenas as assertivas I e III estão corretas.
- c) Apenas as assertivas II e III estão corretas.
- d) Apenas a assertiva III é correta.

Questão 50

Diante da técnica de realizar entrevistas, o qual qualifica especificamente o profissional habilitado, bem como capaz de realizar entrevistas que sejam de fato úteis, pelas informações que fornecem e pelos efeitos terapêuticos que exercem sobre os pacientes, assinale a alternativa CORRETA quanto à relação empática e técnica úteis para a prática clínica, os quais dependem:

- a) Do paciente, do contexto institucional e dos objetivos da entrevista.
- b) Da personalidade do entrevistador com ressalvas, do paciente e do estado mental somente desse paciente.
- c) Somente do paciente e de sua personalidade.
- d) Do paciente, de sua personalidade e de seu estado mental, exclusivamente.

Nome: _____

**CONSÓRCIO INTERMUNICIPAL DE SAÚDE COSTA OESTE
DO PARANÁ – CISCOPAR – 001/2023****13 – TÉCNICO EM ENFERMAGEM – PROVA 01****PROVA ESCRITA OBJETIVA
CADERNO DE QUESTÕES**

Leia atentamente as instruções abaixo e aguarde a autorização para abertura deste caderno de questões.

1. Confira o seu **CADERNO DE QUESTÕES** nos primeiros 30 minutos de prova. Caso haja algum erro de impressão, ausência de questão, dentre outros, a prova poderá ser substituída nesse intervalo de tempo.
2. Assine seu nome no espaço próprio do **CARTÃO-RESPOSTA**, utilizando caneta esferográfica de tinta azul ou preta. A não assinatura incide na **DECLASSIFICAÇÃO DO CANDIDATO**.
3. Para cada uma das questões objetivas, são apresentadas 4 opções identificadas com as letras A, B, C, D. Você deve assinalar apenas uma opção em cada questão, caso contrário, ela será nula.
4. Não dobre, não amasse nem manche o **CARTÃO-RESPOSTA**. Ele **NÃO** poderá ser substituído.
5. O tempo disponível para esta prova é de **4 horas**.
6. Reserve os 30 minutos finais para marcar seu **CARTÃO-RESPOSTA**. Os rascunhos e as marcações assinaladas no **CADERNO DE QUESTÕES** não serão considerados na avaliação.
7. Quando terminar a prova, entregue-a ao fiscal **SEM FALTAR NENHUMA PÁGINA OU PARTE DELA**, juntamente com o **CARTÃO-RESPOSTA**. Em seguida, assine a **LISTA DE PRESENÇA**. Caso o **CADERNO DE QUESTÕES E/OU** o **CARTÃO-RESPOSTA** estejam rasgados ou incompletos, o candidato será eliminado.
8. Você somente poderá deixar o local de prova depois de decorrida uma hora do início da aplicação das provas.
9. Você também será excluído do certame caso:
 - a) Utilize, durante a realização da prova, máquinas e/ou relógios de calcular, bem como rádios, gravadores, fones de ouvido, telefones celulares ou fontes de consulta de qualquer espécie.
 - b) Ausente-se da sala em que realiza a prova levando consigo o **CADERNO DE QUESTÕES** e/ou **CARTÃO-RESPOSTA**, antes do prazo estabelecido.
 - c) Deixe de assinalar corretamente o campo no **CARTÃO-RESPOSTA**.
 - d) Seja um dos três últimos candidatos e deixe o local de prova sem acompanhar o fiscal à coordenação.

GABARITO

| | | | | | | | | | | | | | | | | | | | |
|----|----|----|----|----|----|----|----|----|----|----|----|----|----|----|----|----|----|----|----|
| 01 | 02 | 03 | 04 | 05 | 06 | 07 | 08 | 09 | 10 | 11 | 12 | 13 | 14 | 15 | 16 | 17 | 18 | 19 | 20 |
| 21 | 22 | 23 | 24 | 25 | 26 | 27 | 28 | 29 | 30 | 31 | 32 | 33 | 34 | 35 | 36 | 37 | 38 | 39 | 40 |
| 41 | 42 | 43 | 44 | 45 | 46 | 47 | 48 | 49 | 50 | | | | | | | | | | |

13 – TÉCNICO EM ENFERMAGEM – PROVA 01**CONHECIMENTOS GERAIS****Texto 1****QUEM É ARSÈNE LUPIN, O LADRÃO
DE CASACA QUE INSPIROU ASSANE NA
SÉRIE DA NETFLIX**

Difícil terminar os episódios de *Lupin* e não ficar interessado em saber mais sobre Arsène Lupin. Na série, o ladrão de casaca é uma espécie de modelo para o protagonista vivido por Omar Sy, inspirando todos os seus planos, desde os pseudônimos que usa até os numerosos disfarces. A influência é tanta que o detetive Guedira (Soufiane Guerrab), como bom fã do personagem, reconhece o padrão nas atividades ilícitas de Assane Diop. Isso porque, embora Lupin não seja um nome tão familiar para o público brasileiro, ele é basicamente o Sherlock Holmes dos franceses – quer dizer, isso se o herói de Arthur Conan Doyle não investigasse crimes, mas sim os cometesse.

Ainda assim, essa comparação está longe de ser infundada. Holmes, de fato, foi uma das inspirações do autor Maurice Leblanc para criar Arsène Lupin no início do século XX, mas não foi a única. Especula-se que o personagem seja uma mistura de cinco figuras, entre pessoas reais e ficcionais. Uma delas foi Marius Jacob. Adepto de uma vertente do anarquismo, o ilegalismo, Jacob era um ladrão conhecido pelo seu senso de humor e pela generosidade com suas vítimas, traços bastante reconhecíveis em Lupin – inclusive os valores anarquistas. O nome do ladrão de casaca, por sua vez, parece ser inspirado em Arsène Lopin, um conselheiro municipal de Paris. Além dessas personalidades históricas, estudiosos ainda apontam elementos de personagens criados pelo inglês E. W. Hornung e pelo francês Octave Mirbeau, todos criminosos conhecidos pela elegância.

A partir dessa amálgama de referências, Leblanc atendeu o pedido do editor da revista *Je Sais Tout* e escreveu *A Detenção de Arsène Lupin* em 1905. No texto, o autor apresentou seu sofisticado protagonista que, apesar de sempre usar uma cartola e um monóculo, era irreconhecível. Afinal, esperto como poucos, ele era muito habilidoso e um verdadeiro mestre dos disfarces. Por isso, sempre escapava, por mais improvável que fosse a situação.

A história foi um sucesso tão notável que Leblanc continuou produzindo tramas centradas em Lupin por quase 40 anos. No total, foram 38 contos, 15 romances, quatro peças de teatro e três novelas, dentre as quais um embate contra o famoso detetive de Conan Doyle, nela parodiado como Herlock Sholmes.

Tratando-se de um personagem tão popular na primeira metade do século XX, era inevitável que Arsène Lupin fosse estrelar outras obras além das literárias. Mas se engana quem pensa que ele ficou restrito à Europa. O ladrão de casaca apareceu sim em produções dos cinemas francêss, alemão e inglês, mas também marcou presença em Hollywood e na TV argentina.

Nos anos 1930, percebendo a relevância do personagem, a MGM decidiu lançar sua própria adaptação cinematográfica da obra de Leblanc. Estrelado por John e Lionel Barrymore, o filme acompanhava a história de um detetive encarregado de capturar o misterioso Arsène Lupin, que dava título à obra. No entanto, a produção chamou mais atenção por uma polêmica envolvendo uma cena sensual com a atriz Karen Morley do que pela história. Décadas depois, foi a vez do ator argentino Narciso Ibáñez Menta tentar a sorte com o personagem, mas a produção também acabou dividindo as críticas.

Ainda que não faltem exemplos no cinema e em séries live-action, talvez as obras mais bem-sucedidas de Arsène Lupin – fora os livros e, agora, a produção da *Netflix* – sejam o mangá *Lupin III* e o anime que mais tarde ele originou. Mais uma releitura do que propriamente uma adaptação – como é também *Lupin* –, ambas as obras acompanham o neto do ladrão de casaca que, seguindo os passos do avô, lidera um grupo de criminosos.

Além delas, não se pode esquecer que Lupin também foi personagem de jogos, a exemplo de *Sherlock Holmes: Némesis*, que brincava com a rivalidade entre detetive e ladrão, e *Persona 5*, em que era um dos protagonistas.

Fato é que quer você o conheça pelos livros ou pelas numerosas adaptações, Arsène Lupin é um personagem memorável, cujas façanhas sempre deixam seu público com vontade de mais. Por isso, enquanto a *Netflix* não anuncia a data de estreia da terceira temporada de *Lupin*, que já foi confirmada por Omar Sy, não faltam opções para seus

espectadores matarem as saudades.

Adaptado de:

<https://www.omelete.com.br/quadrinhos/arsene-lupin-quem-e-adaptacoes>. Acesso em: 22/09/2023.

Questão 01

Considerando os objetivos comunicativos acima, pode-se AFIRMAR que o Texto 1 é predominantemente do tipo:

- a) Dissertativo-argumentativo.
- b) Descritivo-expositivo.
- c) Narrativo-dialogal.
- d) Injuntivo-prescritivo.

Questão 02

Assinale a alternativa cuja asserção está de acordo com as informações presentes no Texto 1.

- a) Maurice Leblanc é autor da série televisiva *Lupin*.
- b) Herlock Sholmes é um personagem criado por Artur Conan Doyle.
- c) Arsène Lopin é um personagem criado por Maurice Leblanc.
- d) Sherlock Holmes não é um personagem da obra literária chamada *Lupin*.

Questão 03

Assinale a alternativa cujo par de expressões são correferenciais, isto é, apontam para o mesmo objeto de discurso no Texto 1.

- a) Arsène Lopin – O ladrão de casaca.
- b) O protagonista vivido por Omar Sy – Assane Diop.
- c) Persona 5 – Lupin.
- d) Mário Jacob – anarquismo.

Questão 04

Mas se engana quem pensa que ele ficou restrito à Europa.

Assinale a alternativa CORRETA sobre a estrutura morfossintática do período reportado acima.

- a) “À Europa” é complemento nominal.
- b) “Quem” é pronome interrogativo.
- c) “Pensa” é o núcleo do predicado nominal.
- d) “Ficou” é um verbo transitivo.

Questão 05

Nos anos 1930, percebendo a relevância do personagem, a MGM decidiu lançar sua própria

adaptação cinematográfica da obra de Leblanc.

Assinale a alternativa CORRETA sobre a oração sublinhada no período acima.

- a) Exerce a função sintática de um complemento nominal.
- b) Exerce a função sintática de um objeto direto.
- c) Exerce a função sintática de um objeto indireto.
- d) Não exerce função sintática.

Questão 06

Assinale a alternativa em que TODOS os verbos são transitivos.

- a) No Texto 1, o autor apresentou seu sofisticado protagonista que, apesar de sempre usar uma cartola e um monóculo, era irreconhecível.
- b) O ladrão de casaca apareceu sim em produções dos cinemas francês, alemão e inglês, mas também marcou presença em Hollywood e na TV argentina.
- c) Tratando-se de um personagem tão popular na primeira metade do século XX, era inevitável que Arsène Lupin fosse estrelar outras obras além das literárias.
- d) Leblanc atendeu o pedido do editor da revista *Je Sais Tout* e escreveu *A Detenção de Arsène Lupin* em 1905.

Questão 07

Dos conteúdos explícitos no Texto 1, é possível inferir CORRETAMENTE que:

- a) Sherlock Holmes é um inimigo de Arsène Lupin.
- b) Artur Conan Doyle investigava crimes.
- c) Arsène Lupin cometia crimes.
- d) Assane é um apelido de Arsène.

Questão 08

Ambas as obras acompanham o neto do ladrão de casaca.

No Texto 1, o enunciado acima refere-se:

- a) A uma série televisiva e à obra de Maurice Leblanc.
- b) A uma série televisiva e a um mangá.
- c) A um anime e a uma série televisiva.
- d) A um mangá e a um anime.

Questão 09

Tendo em vista os sentidos negociados no Texto 1, é

CORRETO dizer que a palavra “releitura” é empregada para:

- a) Expressar o ato de interpretar novamente alguma coisa, acrescentando algo novo e original.
- b) Expressar algo totalmente diferente da obra original, sem ligação alguma com ela.
- c) Expressar o ato de ler diversas obras de um mesmo autor.
- d) Expressar o ato de ler novamente a mesma obra.

Questão 10

Fato é que quer você o conheça pelos livros ou pelas numerosas adaptações, Arsène Lupin é um personagem memorável, cujas façanhas sempre deixam seu público com vontade de mais.

A oração sublinhada no trecho acima se classifica como:

- a) Oração coordenada adversativa.
- b) Oração coordenada alternativa.
- c) Oração subordinada adverbial consecutiva.
- d) Oração subordinada adverbial proporcional.

Questão 11

Conforme Carta Magna, são poderes da União.

- a) O Legislativo, o Executivo, o Judiciário e a União, dependentes entre si.
- b) O Legislativo, o Executivo, o Judiciário e com Congresso Nacional, independentes e harmônicos entre si.
- c) O Legislativo, o Executivo, o Judiciário e a União, iguais entre si.
- d) O Legislativo, o Executivo e o Judiciário independentes e harmônicos entre si.

Questão 12

Analise as sentenças a seguir, de acordo com as normas constitucionais vigentes.

- I- Homens e mulheres são iguais em direitos e obrigações.
- II- É assegurado o direito de resposta, proporcional ao agravo, além da indenização apenas por dano material e moral.
- III- É inviolável o sigilo da correspondência e das comunicações telegráficas, de dados e das comunicações telefônicas, salvo, no último caso, por ordem judicial ou administrativa.

Assinale a alternativa CORRETA.

- a) Apenas os itens II e III estão corretos.
- b) Apenas os itens II e III estão incorretos.
- c) Apenas os itens I e II estão corretos.
- d) Todos os itens estão corretos.

Questão 13

Quem pratica o crime de racismo sujeita-se à pena de reclusão, nos termos da lei. Nesse contexto, assinale a alternativa CORRETA, conforme norma constitucional.

- a) Constitui crime inafiançável e imprescritível.
- b) Constitui apenas crime inafiançável.
- c) Constitui crime inafiançável e prescritível.
- d) Constitui crime afiançável e imprescritível.

Questão 14

No tocante aos direitos políticos, assinale a alternativa INCORRETA.

- a) O alistamento eleitoral e o voto são obrigatórios para os maiores de dezoito anos.
- b) Não podem alistar-se durante o período do serviço militar obrigatório os conscritos.
- c) Podem alistar-se como eleitores os estrangeiros.
- d) São condições de elegibilidade, na forma da lei, a idade mínima de trinta anos para Governador.

Questão 15

Atendidas determinadas condições constitucionais, o militar alistável é elegível. Neste contexto, assinale a alternativa que contém CORRETAMENTE uma dessas condições.

- a) Se contar mais de dez anos de serviço, será agregado pela autoridade superior e, se eleito, passará, após autorização, no ato da diplomação, para a inatividade.
- b) Se contar mais de quinze anos de serviço, será agregado pela autoridade superior e, se eleito, passará automaticamente, no ato da posse, para a inatividade.
- c) Se contar menos de dez anos de serviço, passará para inatividade.
- d) Se contar menos de dez anos de serviço, deverá afastar-se da atividade.

Questão 16

Essencialmente sobre os direitos políticos, assinale a alternativa CORRETA, conforme Constituição Federal de 1988.

- a) O mandato eletivo poderá ser impugnado ante a Justiça Eleitoral no prazo de dez dias contados da diplomação, instruída a ação com provas de abuso do poder econômico, corrupção ou fraude.
- b) É legal a cassação de direitos políticos, cuja perda ou suspensão só se dará nos casos de cancelamento da naturalização por sentença transitada em julgado.
- c) É vedada a cassação de direitos políticos, cuja perda ou suspensão só se dará nos casos de incapacidade civil relativa e na condenação criminal.
- d) A lei que alterar o processo eleitoral entrará em vigor na data de sua publicação, não se aplicando à eleição que ocorra até um ano da data de sua vigência.

Questão 17

Analise o enunciado a seguir, observando a lacuna nele existente.

Serão realizadas concomitantemente às eleições municipais as consultas populares sobre questões locais aprovadas pelas Câmaras Municipais e após encaminhadas à Justiça Eleitoral _____ antes da data das eleições, observados os limites operacionais relativos ao número de quesitos.

Assinale a alternativa que completa CORRETAMENTE a lacuna, de acordo com a norma constitucional vigente.

- a) Até 60 (sessenta) dias.
- b) Até 90 (noventa) dias.
- c) Até 30 (trinta) dias.
- d) Até 120 (cento e vinte) dias.

Questão 18

A fiscalização do Município será exercida pelo Poder Legislativo Municipal, mediante controle externo, e pelos sistemas de controle interno do Poder Executivo Municipal, na forma da lei. Neste contexto, assinale a alternativa CORRETA.

- a) O parecer prévio, emitido pelo órgão competente sobre as contas que o Prefeito deve semestralmente prestar, só deixará de prevalecer por decisão de três quintos dos membros da Câmara Municipal.
- b) O parecer prévio, emitido pelo órgão competente sobre as contas que o Prefeito deve bimestralmente prestar, só deixará de prevalecer por decisão de

maioria absoluta dos membros da Câmara Municipal.

- c) O controle externo da Câmara Municipal será exercido apenas com o auxílio dos Tribunais de Contas dos Estados ou do Município.
- d) As contas dos Municípios ficarão, durante sessenta dias, anualmente, à disposição de qualquer contribuinte, para exame e apreciação, o qual poderá questionar-lhes a legitimidade, nos termos da lei.

Questão 19

Ao servidor público da administração direta, autárquica e fundacional, no exercício de mandato eletivo, aplicam-se as seguintes disposições, EXCETO.

- a) Na hipótese de ser segurado de regime próprio de previdência social, não poderá permanecer filiado a esse regime, no ente federativo de origem.
- b) Tratando-se de mandato eletivo federal, estadual ou distrital, ficará afastado de seu cargo, emprego ou função.
- c) Em qualquer caso que exija o afastamento para o exercício de mandato eletivo, seu tempo de serviço será contado para todos os efeitos legais, exceto para promoção por merecimento.
- d) Investido no mandato de Prefeito, será afastado do cargo, emprego ou função, sendo-lhe facultado optar pela sua remuneração.

Questão 20

Conforme a Lei n.º 14.133/21, contratante é:

- a) Pessoa jurídica integrante da Administração Pública responsável pela contratação.
- b) Agente público dotado de poder de decisão.
- c) Indivíduo que, em virtude de eleição, nomeação, designação, contratação ou qualquer outra forma de investidura ou vínculo, exerce mandato, cargo, emprego ou função em pessoa jurídica integrante da Administração Pública.
- d) Pessoa física ou jurídica, ou consórcio de pessoas jurídicas, signatária de contrato com a Administração.

Questão 21

Analise a seguinte situação hipotética:

Adriana está operando uma planilha e deseja que, abaixo da célula que contém o dia 08/ago, apareçam os demais dias de agosto, a partir do dia 09.

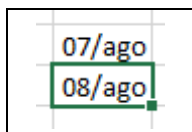

Sabendo dessa informação, qual das ações abaixo mostrará para Adriana todos os dias do mês de agosto? Assinale a alternativa CORRETA.

- a) Digitar, na célula abaixo daquela que tem o dia 08/ago, a fórmula =dias(agosto; 9; 31).
- b) Digitar, na célula abaixo daquela que tem o dia 08/ago, a fórmula =complete(;;31).
- c) Clicar no canto inferior direito duas vezes e preencher o formulário com as informações 9 e 31.
- d) Clicar no canto inferior direito e arrastar para baixo, até aparecer o dia 31/ago.

Questão 22

Analise a seguinte situação hipotética:

Luana trabalha na Secretaria de Educação do município e está enfrentando um problema na sua máquina. Após ligar para o suporte, o técnico de TI lhe informou que precisará acessar remotamente o computador de Luana para conseguir resolver o problema.

Assinale a alternativa que contém duas opções de aplicativos de acesso remoto que Luana poderia utilizar neste caso específico.

- a) Zoom ou Google Meet.
- b) Discord ou Teamspeak.
- c) Anydesk ou TeamViewer.
- d) Mozilla Firefox ou Opera.

Questão 23

Analise a seguinte situação hipotética:

Isabela acabou de tomar posse na Secretaria de Saúde do município e recebeu um *e-mail* de acesso corporativo. O supervisor de Isabela solicitou que ela enviasse um arquivo para outro colaborador da secretaria, via mensagem de *e-mail*.

Desta forma, Isabela deve:

- a) Utilizar seu *e-mail* pessoal para enviar a mensagem.
- b) Criar um novo *e-mail* para enviar a mensagem.

- c) Utilizar seu *e-mail* corporativo para enviar a mensagem.
- d) Solicitar acesso ao *e-mail* do seu supervisor para enviar a mensagem.

Questão 24

Um termo bastante utilizado na atualidade é “computação em nuvem”, que é a oferta de diversos tipos de serviços de computação por meio da Internet.

Nesse sentido, são exemplos de serviço de armazenamento em nuvem:

- a) *Google Drive* e *Onedrive*.
- b) *Google Chrome* e *Microsoft Edge*.
- c) *Microsoft Excel* e *Microsoft Word*.
- d) *Winrar* e *Winzip*.

Questão 25

No ambiente de trabalho, é muito comum o uso de correio eletrônico (*e-mail*), que é uma forma de enviar e receber mensagens através da rede. A respeito deste tópico, associe os conceitos a seguir às suas definições, tomando como base o correio eletrônico do *Google*, o Gmail.

- I- Caixa de entrada.
- II- Spam.
- III- Lixeira.

- () Local onde ficam *e-mails* deletados pelo usuário.
- () Local onde ficam os *e-mails* recebidos pelo usuário.
- () Local onde ficam *e-mails* filtrados pelo Gmail como “não desejados” ou fraudulentos.

Assinale a alternativa que apresenta a associação CORRETA, em sua ordem respectiva.

- a) II – I – III.
- b) II – III – I.
- c) III – II – I.
- d) III – I – II.

Questão 26

Um livro tem 150 páginas. Cada página tem 30 linhas e cada linha, 60 letras. Ao escrever o mesmo texto em 250 páginas, assinale a alternativa que apresenta quantas letras haverá em cada linha para que cada página tenha 30 linhas.

- a) 28 letras.
- b) 30 letras.
- c) 34 letras.
- d) 36 letras.

Questão 27

Uma herança foi repartida entre 5 pessoas, de modo que cada uma recebesse $\frac{1}{3}$ da quantia recebida pela anterior. Se a terceira pessoa recebeu R\$ 81,00, o total distribuído foi:

- a) R\$ 1.089,00.
- b) R\$ 918,00.
- c) R\$ 890,00.
- d) R\$ 810,00.

Questão 28

Numa partida de futebol foram marcados dois gols no primeiro tempo: o primeiro, aos 18min 25s e, o segundo, aos 23min 12s. Assinale a alternativa que indica o tempo decorrido entre os dois gols.

- a) 4min e 47seg.
- b) 5min e 57seg.
- c) 6min e 47seg.
- d) 7min e 57seg.

Questão 29

Num certo país, o governo resolveu substituir todos os impostos por um imposto único que seria, no caso dos salários, de 20% sobre eles. Para que um trabalhador receba, após o desconto, o mesmo salário que receberia antes, assinale a alternativa CORRETA sobre o que deverá ter de aumento sobre o salário:

- a) 15%.
- b) 20%.
- c) 25%.
- d) 40%.

Questão 30

Uma loja de materiais de construção vende cada saco de cimento por R\$ 25,00 e, para a compra de mais de 3 sacos, oferece um desconto de 20% nos sacos que excederem a 3. Assinale a alternativa que representa o desconto total em uma compra de 10 sacos.

- a) 11%.
- b) 12%.
- c) 13%.
- d) 14%.

CONHECIMENTOS ESPECÍFICOS**Questão 31**

Conforme as Medidas de Prevenção de Infecção Relacionada à Assistência à Saúde (ANVISA, 2017), fazem parte das medidas específicas para a prevenção de pneumonia:

- a) A recomendação da redução do decúbito elevado diminui a incidência de Pneumonia Associada à Ventilação (PAV), especialmente em pacientes recebendo nutrição enteral.
- b) Deve-se buscar, diariamente, a redução do nível de saturações, pois pode contribuir para a redução do período de internação.
- c) Deve-se realizar a higiene oral com clorexidina 0,2%.
- d) Deve-se dar preferência à ventilação mecânica invasiva.

Questão 32

Ainda conforme as Medidas de Prevenção de Infecção Relacionada à Assistência à Saúde (ANVISA, 2017), é considerada uma contraindicação absoluta da Ventilação Mecânica não invasiva:

- a) Cirurgia facial ou neurológica.
- b) Trauma ou deformidade facial.
- c) Alto risco de aspiração.
- d) Parada cardíaca ou respiratória.

Questão 33

Assinale a alternativa que NÃO apresenta uma doença transmitida por gotículas.

- a) Coqueluche.
- b) Caxumba.
- c) Rubéola.
- d) Escabiose.

Questão 34

Um paciente é admitido no hospital com diagnóstico de tuberculose pulmonar ativa. Que medida de precaução é adequada para este caso? Assinale a alternativa CORRETA.

- a) Por aerossóis.
- b) Por contato.
- c) Por gotícula.
- d) Por desinfecção.

Questão 35

As precauções de contato são medidas que devem ser aplicadas em adição às precauções-padrão em casos suspeitos ou confirmados de doenças transmitidas por contato direto ou indireto. Sobre as precauções por contato é INCORRETO afirmar que:

- a) As luvas devem ser calçadas dentro do quarto e desprezadas fora do quarto ao término dos cuidados.
- b) A higiene das mãos com água e sabão é obrigatória após a remoção das luvas.
- c) Uso de avental de manga longa para qualquer contato com o paciente, ou superfícies próximas ao paciente, como grades do leito, mesa de alimentação, entre outros.
- d) Uso de luvas para qualquer contato com o paciente, trocando-as após o contato com área ou material infectante.

Questão 36

Tendo como base o posicionamento adequado para exames e procedimentos de saúde, e sabendo-se que estes podem influenciar na boa avaliação do estado de saúde do paciente e em procedimentos de enfermagem, analise os itens abaixo:

- I- A posição supina, também conhecida como decúbito dorsal, pode ser utilizada durante o exame físico do paciente.
- II- A posição ventral pode ser utilizada quando se necessita facilitar da expansão pulmonar do paciente e quando há necessidade de cirurgias ou procedimentos ginecológicos.
- III- A posição de *Trendelenburg* pode ser utilizada quando se há a necessidade de examinar o dorso do paciente.

A seguir, assinale a alternativa CORRETA:

- a) Apenas o item I é verdadeiro.
- b) Apenas os itens I e III são verdadeiros.
- c) Somente o item III é verdadeiro.
- d) Apenas o item II é verdadeiro.

Questão 37

Sobre a aferição da pressão arterial, conforme a 7ª Diretriz Brasileira de Hipertensão Arterial, é correto afirmar, EXCETO:

- a) A interpretação dos valores de PA obtidos em crianças e adolescentes deve considerar idade, sexo e altura.
- b) Em idosos a pseudo-hipertensão, que está associada ao processo aterosclerótico, pode ser detectada pela manobra de Osler.
- c) Em braços com circunferência superior a 40 cm, onde não há manguito disponível, pode-se fazer a medição no antebraço, devendo o pulso auscultado ser o femoral.
- d) A aferição da pressão arterial em gestantes deve ser obtida com a mesma metodologia recomendada para adultos.

Questão 38

Durante a alta do paciente, o apoio da equipe de enfermagem é de suma importância. É importante que na saída do paciente, a equipe de enfermagem ofereça apoio e faça deste momento algo agradável (GOMES *et al.*, 2018). Sobre os procedimentos adotados durante a alta do paciente, é correto afirmar, EXCETO:

- a) A equipe de enfermagem deve realizar a limpeza do tipo concorrente, logo após a alta hospitalar.
- b) É importante a verificação da autorização médica da alta hospitalar do paciente.
- c) É imprescindível o esclarecimento de dúvidas quanto ao uso adequado de medicamentos e cuidados necessários pós-alta.
- d) Deve-se oferecer ajuda ao paciente, se solicitado e se houver necessidade, nos cuidados pessoais como higienização e vestimenta.

Questão 39

O Técnico de Enfermagem de uma unidade de saúde, devido à sobrecarga de trabalho da equipe e como forma de ajudar o enfermeiro no desempenho de suas atividades, passou a realizar consulta e prescrição de enfermagem.

A saber, o Técnico de Enfermagem agiu, considerando os conceitos éticos, com:

- a) Negligência.
- b) Imperícia.
- c) Imprudência.
- d) De forma ética.

Questão 40

As condições que classificam uma queimadura como grave estão relacionadas a diversos fatores. Sobre as

condições que classificam uma queimadura grave, julgue as sentenças a seguir, atribuindo V para verdadeiro e F para falso.

- (___) Idade menor do que 3 anos ou maior do que 65 anos.
- (___) Extensão/profundidade maior que 30% de superfície corporal queimada em adultos.
- (___) Queimadura em áreas nobres como: olhos, joelhos e articulações.

Julgadas as sentenças, assinale a alternativa que agrupa a sequência CORRETA.

- a) V, V, V.
b) V, F, V.
c) F, V, F.
d) F, F, V.

Questão 41

De acordo com a Seção III, da Resolução COFEN n.º 564/2017, que trata das relações com as organizações da categoria e estabelece proibições, do Código de Ética dos Profissionais da Enfermagem, é considerada uma proibição, EXCETO:

- a) Executar e/ou determinar atos contrários ao Código de Ética e à legislação que disciplina o exercício da Enfermagem.
- b) Provocar, cooperar, ser conivente ou omissivo diante de qualquer forma ou tipo de violência contra a pessoa, família e coletividade, quando no exercício da profissão.
- c) Utilizar dos conhecimentos de enfermagem para praticar atos tipificados como crime ou contravenção penal, em ambientes onde exerça a profissão, exceto naqueles em que não a exerça, ou qualquer ato que infrinja os postulados éticos e legais.
- d) Praticar ato cirúrgico, exceto nas situações de emergência ou naquelas expressamente autorizadas na legislação, desde que possua competência técnica-científica necessária.

Questão 42

Segundo (BRUNNER; SUDDARTH, 2015), as queimaduras podem ser classificadas de acordo com a destruição dos tecidos em sua profundidade. Sobre a profundidade das queimaduras, analise os itens abaixo:

- I- As queimaduras de espessura total podem ser caracterizadas como aquelas que acarretam danos à epiderme ao tecido subjacente, aos músculos e ossos.
- II- Em queimaduras de espessura parcial superficial são lesionadas a epiderme e músculos.
- III- Queimadura solar é um exemplo de queimadura de espessura parcial superficial.

Assinale a opção CORRETA:

- a) Todos os itens são verdadeiros.
b) Apenas os itens I e III são verdadeiros.
c) Somente o item III é verdadeiro.
d) Todos os itens são falsos.

Questão 43

Em um hospital municipal, foi prescrito ao cliente 500 ml de soro glicosado a 5% a cada 12 horas. O número de gotas por minuto, para 12 horas, deve ser igual a:

- a) 12 gotas por minuto.
b) 13 gotas por minuto.
c) 14 gotas por minuto.
d) 42 gotas por minuto.

Questão 44

O posicionamento adequado para a realização de procedimentos em enfermagem é de suma importância para a eficácia dos mesmos. Neste sentido, para a realização de lavagem intestinal e utilização de clister, a posição mais indicada nestes casos é:

- a) Posição de canivete.
b) Posição de Sims.
c) Decúbito Ventral.
d) Proclive.

Questão 45

O conjunto de medidas comportamentais dos profissionais de saúde, visando à prevenção de contaminação cruzada entre o ambiente sujo e o ambiente limpo, na ausência de barreira física, é denominado de:

- a) Barreira Padrão.
b) Barreira Específica.
c) Barreira Técnica.
d) Centro de Material de Esterilização.

Questão 46

Conforme a Resolução RDC ANVISA 15, de 15 de março de 2012, o processo físico ou químico que destrói a maioria dos microrganismos de artigos semicríticos, inclusive micobactérias e fungos, exceto um número elevado de esporos bacterianos, refere-se à:

- a) Esterilização.
- b) Desinfecção de alto nível.
- c) Desinfecção de nível intermediário.
- d) Desinfecção de baixo nível.

Questão 47

O Técnico de Enfermagem de uma unidade hospitalar preparou o material para a realização de banho no leito. O mesmo utilizou as técnicas adequadas para a realização do procedimento, mas após o banho, na pressa, não elevou as grades de proteção da cama do paciente, o que ocasionou a queda do mesmo.

O Técnico de Enfermagem agiu, considerando os conceitos éticos, com:

- a) Negligência.
- b) Imprudência.
- c) Imperícia.
- d) De forma ética.

Questão 48

A equipe de enfermagem é responsável pela coleta em hemocultura. Sobre a assistência de enfermagem na realização da hemocultura, é correto afirmar, EXCETO:

- a) A equipe de enfermagem deve estar atenta às medicações que o paciente está em uso, principalmente para o uso de antibióticos.
- b) A equipe deve estar atenta ao intervalo de coleta.
- c) A coleta de sangue para a hemocultura se faz com um volume menor de sangue, se comparada a uma coleta simples.
- d) A equipe deve tomar as devidas precauções para o descarte correto de matérias perfurocortantes após a coleta.

Questão 49

De acordo com o Código de Ética de Enfermagem, Resolução COFEN n.º 546/2017, na situação em que o processo tiver origem no Conselho Federal de Enfermagem, e nos casos de cassação do exercício profissional, terá como instância superior:

- a) Ministério da Saúde.
- b) Assembleia de Presidentes dos Conselhos de Enfermagem.
- c) Conselho Nacional de Enfermagem.
- d) Sindicato dos Trabalhadores de Saúde.

Questão 50

“Artigos que entram em contato com a pele não íntegra, restritos às suas camadas ou aqueles que entram em contato com mucosas íntegras.”.

Conforme Spaulding (1968), esses artigos são classificados como:

- a) Artigos Críticos.
- b) Artigos Semi-críticos.
- c) Artigos Não-críticos.
- d) Artigo Padrão.

Nome: _____

**CONSÓRCIO INTERMUNICIPAL DE SAÚDE COSTA OESTE
DO PARANÁ – CISCOPAR – 001/2023****13 – TÉCNICO EM ENFERMAGEM – PROVA 02****PROVA ESCRITA OBJETIVA
CADERNO DE QUESTÕES**

Leia atentamente as instruções abaixo e aguarde a autorização para abertura deste caderno de questões.

1. Confira o seu **CADERNO DE QUESTÕES** nos primeiros 30 minutos de prova. Caso haja algum erro de impressão, ausência de questão, dentre outros, a prova poderá ser substituída nesse intervalo de tempo.
2. Assine seu nome no espaço próprio do **CARTÃO-RESPOSTA**, utilizando caneta esferográfica de tinta azul ou preta. A não assinatura incide na **DECLASSIFICAÇÃO DO CANDIDATO**.
3. Para cada uma das questões objetivas, são apresentadas 4 opções identificadas com as letras A, B, C, D. Você deve assinalar apenas uma opção em cada questão, caso contrário, ela será nula.
4. Não dobre, não amasse nem manche o **CARTÃO-RESPOSTA**. Ele **NÃO** poderá ser substituído.
5. O tempo disponível para esta prova é de **4 horas**.
6. Reserve os 30 minutos finais para marcar seu **CARTÃO-RESPOSTA**. Os rascunhos e as marcações assinaladas no **CADERNO DE QUESTÕES** não serão considerados na avaliação.
7. Quando terminar a prova, entregue-a ao fiscal **SEM FALTAR NENHUMA PÁGINA OU PARTE DELA**, juntamente com o **CARTÃO-RESPOSTA**. Em seguida, assine a **LISTA DE PRESENÇA**. Caso o **CADERNO DE QUESTÕES E/OU** o **CARTÃO-RESPOSTA** estejam rasgados ou incompletos, o candidato será eliminado.
8. Você somente poderá deixar o local de prova depois de decorrida uma hora do início da aplicação das provas.
9. Você também será excluído do certame caso:
 - a) Utilize, durante a realização da prova, máquinas e/ou relógios de calcular, bem como rádios, gravadores, fones de ouvido, telefones celulares ou fontes de consulta de qualquer espécie.
 - b) Ausente-se da sala em que realiza a prova levando consigo o **CADERNO DE QUESTÕES** e/ou **CARTÃO-RESPOSTA**, antes do prazo estabelecido.
 - c) Deixe de assinalar corretamente o campo no **CARTÃO-RESPOSTA**.
 - d) Seja um dos três últimos candidatos e deixe o local de prova sem acompanhar o fiscal à coordenação.

GABARITO

| | | | | | | | | | | | | | | | | | | | |
|----|----|----|----|----|----|----|----|----|----|----|----|----|----|----|----|----|----|----|----|
| 01 | 02 | 03 | 04 | 05 | 06 | 07 | 08 | 09 | 10 | 11 | 12 | 13 | 14 | 15 | 16 | 17 | 18 | 19 | 20 |
| 21 | 22 | 23 | 24 | 25 | 26 | 27 | 28 | 29 | 30 | 31 | 32 | 33 | 34 | 35 | 36 | 37 | 38 | 39 | 40 |
| 41 | 42 | 43 | 44 | 45 | 46 | 47 | 48 | 49 | 50 | | | | | | | | | | |

13 – TÉCNICO EM ENFERMAGEM – PROVA 02**CONHECIMENTOS GERAIS****Texto 1****QUEM É ARSÈNE LUPIN, O LADRÃO DE CASACA QUE INSPIROU ASSANE NA SÉRIE DA NETFLIX**

Difícil terminar os episódios de *Lupin* e não ficar interessado em saber mais sobre Arsène Lupin. Na série, o ladrão de casaca é uma espécie de modelo para o protagonista vivido por Omar Sy, inspirando todos os seus planos, desde os pseudônimos que usa até os numerosos disfarces. A influência é tanta que o detetive Guedira (Soufiane Guerrab), como bom fã do personagem, reconhece o padrão nas atividades ilícitas de Assane Diop. Isso porque, embora Lupin não seja um nome tão familiar para o público brasileiro, ele é basicamente o Sherlock Holmes dos franceses – quer dizer, isso se o herói de Arthur Conan Doyle não investigasse crimes, mas sim os cometesse.

Ainda assim, essa comparação está longe de ser infundada. Holmes, de fato, foi uma das inspirações do autor Maurice Leblanc para criar Arsène Lupin no início do século XX, mas não foi a única. Especula-se que o personagem seja uma mistura de cinco figuras, entre pessoas reais e ficcionais. Uma delas foi Marius Jacob. Adepto de uma vertente do anarquismo, o ilegalismo, Jacob era um ladrão conhecido pelo seu senso de humor e pela generosidade com suas vítimas, traços bastante reconhecíveis em Lupin – inclusive os valores anarquistas. O nome do ladrão de casaca, por sua vez, parece ser inspirado em Arsène Lopin, um conselheiro municipal de Paris. Além dessas personalidades históricas, estudiosos ainda apontam elementos de personagens criados pelo inglês E. W. Hornung e pelo francês Octave Mirbeau, todos criminosos conhecidos pela elegância.

A partir dessa amálgama de referências, Leblanc atendeu o pedido do editor da revista *Je Sais Tout* e escreveu *A Detenção de Arsène Lupin* em 1905. No texto, o autor apresentou seu sofisticado protagonista que, apesar de sempre usar uma cartola e um monóculo, era irreconhecível. Afinal, esperto como poucos, ele era muito habilidoso e um verdadeiro mestre dos disfarces. Por isso, sempre escapava, por mais improvável que fosse a situação.

A história foi um sucesso tão notável que Leblanc continuou produzindo tramas centradas em Lupin por quase 40 anos. No total, foram 38 contos, 15 romances, quatro peças de teatro e três novelas, dentre as quais um embate contra o famoso detetive de Conan Doyle, nela parodiado como Herlock Sholmes.

Tratando-se de um personagem tão popular na primeira metade do século XX, era inevitável que Arsène Lupin fosse estrelar outras obras além das literárias. Mas se engana quem pensa que ele ficou restrito à Europa. O ladrão de casaca apareceu sim em produções dos cinemas francêss, alemão e inglês, mas também marcou presença em Hollywood e na TV argentina.

Nos anos 1930, percebendo a relevância do personagem, a MGM decidiu lançar sua própria adaptação cinematográfica da obra de Leblanc. Estrelado por John e Lionel Barrymore, o filme acompanhava a história de um detetive encarregado de capturar o misterioso Arsène Lupin, que dava título à obra. No entanto, a produção chamou mais atenção por uma polêmica envolvendo uma cena sensual com a atriz Karen Morley do que pela história. Décadas depois, foi a vez do ator argentino Narciso Ibáñez Menta tentar a sorte com o personagem, mas a produção também acabou dividindo as críticas.

Ainda que não faltem exemplos no cinema e em séries live-action, talvez as obras mais bem-sucedidas de Arsène Lupin – fora os livros e, agora, a produção da *Netflix* – sejam o mangá *Lupin III* e o anime que mais tarde ele originou. Mais uma releitura do que propriamente uma adaptação – como é também *Lupin* –, ambas as obras acompanham o neto do ladrão de casaca que, seguindo os passos do avô, lidera um grupo de criminosos.

Além delas, não se pode esquecer que Lupin também foi personagem de jogos, a exemplo de *Sherlock Holmes: Némesis*, que brincava com a rivalidade entre detetive e ladrão, e *Persona 5*, em que era um dos protagonistas.

Fato é que quer você o conheça pelos livros ou pelas numerosas adaptações, Arsène Lupin é um personagem memorável, cujas façanhas sempre deixam seu público com vontade de mais. Por isso, enquanto a *Netflix* não anuncia a data de estreia da terceira temporada de *Lupin*, que já foi confirmada por Omar Sy, não faltam opções para seus

espectadores matarem as saudades.

Adaptado de:

<https://www.omelete.com.br/quadrinhos/arsene-lupin-quem-e-adaptacoes>. Acesso em: 22/09/2023.

Questão 01

Considerando os objetivos comunicativos acima, pode-se AFIRMAR que o Texto 1 é predominantemente do tipo:

- a) Dissertativo-argumentativo.
- b) Descritivo-expositivo.
- c) Narrativo-dialogal.
- d) Injuntivo-prescritivo.

Questão 02

Assinale a alternativa cuja asserção está de acordo com as informações presentes no Texto 1.

- a) Maurice Leblanc é autor da série televisiva *Lupin*.
- b) Herlock Sholmes é um personagem criado por Artur Conan Doyle.
- c) Arsène Lopin é um personagem criado por Maurice Leblanc.
- d) Sherlock Holmes não é um personagem da obra literária chamada *Lupin*.

Questão 03

Assinale a alternativa cujo par de expressões são correferenciais, isto é, apontam para o mesmo objeto de discurso no Texto 1.

- a) Arsène Lopin – O ladrão de casaca.
- b) O protagonista vivido por Omar Sy – Assane Diop.
- c) Persona 5 – Lupin.
- d) Mário Jacob – anarquismo.

Questão 04

Mas se engana quem pensa que ele ficou restrito à Europa.

Assinale a alternativa CORRETA sobre a estrutura morfossintática do período reportado acima.

- a) “À Europa” é complemento nominal.
- b) “Quem” é pronome interrogativo.
- c) “Pensa” é o núcleo do predicado nominal.
- d) “Ficou” é um verbo transitivo.

Questão 05

Nos anos 1930, percebendo a relevância do personagem, a MGM decidiu lançar sua própria

adaptação cinematográfica da obra de Leblanc.

Assinale a alternativa CORRETA sobre a oração sublinhada no período acima.

- a) Exerce a função sintática de um complemento nominal.
- b) Exerce a função sintática de um objeto direto.
- c) Exerce a função sintática de um objeto indireto.
- d) Não exerce função sintática.

Questão 06

Assinale a alternativa em que TODOS os verbos são transitivos.

- a) No Texto 1, o autor apresentou seu sofisticado protagonista que, apesar de sempre usar uma cartola e um monóculo, era irreconhecível.
- b) O ladrão de casaca apareceu sim em produções dos cinemas francês, alemão e inglês, mas também marcou presença em Hollywood e na TV argentina.
- c) Tratando-se de um personagem tão popular na primeira metade do século XX, era inevitável que Arsène Lupin fosse estrelar outras obras além das literárias.
- d) Leblanc atendeu o pedido do editor da revista *Je Sais Tout* e escreveu *A Detenção de Arsène Lupin* em 1905.

Questão 07

Dos conteúdos explícitos no Texto 1, é possível inferir CORRETAMENTE que:

- a) Sherlock Holmes é um inimigo de Arsène Lupin.
- b) Artur Conan Doyle investigava crimes.
- c) Arsène Lupin cometia crimes.
- d) Assane é um apelido de Arsène.

Questão 08

Ambas as obras acompanham o neto do ladrão de casaca.

No Texto 1, o enunciado acima refere-se:

- a) A uma série televisiva e à obra de Maurice Leblanc.
- b) A uma série televisiva e a um mangá.
- c) A um anime e a uma série televisiva.
- d) A um mangá e a um anime.

Questão 09

Tendo em vista os sentidos negociados no Texto 1, é

CORRETO dizer que a palavra “releitura” é empregada para:

- a) Expressar o ato de interpretar novamente alguma coisa, acrescentando algo novo e original.
- b) Expressar algo totalmente diferente da obra original, sem ligação alguma com ela.
- c) Expressar o ato de ler diversas obras de um mesmo autor.
- d) Expressar o ato de ler novamente a mesma obra.

Questão 10

Fato é que quer você o conheça pelos livros ou pelas numerosas adaptações, Arsène Lupin é um personagem memorável, cujas façanhas sempre deixam seu público com vontade de mais.

A oração sublinhada no trecho acima se classifica como:

- a) Oração coordenada adversativa.
- b) Oração coordenada alternativa.
- c) Oração subordinada adverbial consecutiva.
- d) Oração subordinada adverbial proporcional.

Questão 11

Conforme Carta Magna, são poderes da União.

- a) O Legislativo, o Executivo, o Judiciário e com Congresso Nacional, independentes e harmônicos entre si.
- b) O Legislativo, o Executivo, o Judiciário e a União, iguais entre si.
- c) O Legislativo, o Executivo e o Judiciário independentes e harmônicos entre si.
- d) O Legislativo, o Executivo, o Judiciário e a União, dependentes entre si.

Questão 12

Analise as sentenças a seguir, de acordo com as normas constitucionais vigentes.

- I- Homens e mulheres são iguais em direitos e obrigações.
- II- É assegurado o direito de resposta, proporcional ao agravo, além da indenização apenas por dano material e moral.
- III- É inviolável o sigilo da correspondência e das comunicações telegráficas, de dados e das comunicações telefônicas, salvo, no último caso, por ordem judicial ou administrativa.

Assinale a alternativa CORRETA.

- a) Apenas os itens II e III estão corretos.
- b) Apenas os itens II e III estão incorretos.
- c) Apenas os itens I e II estão corretos.
- d) Todos os itens estão corretos.

Questão 13

Quem pratica o crime de racismo sujeita-se à pena de reclusão, nos termos da lei. Nesse contexto, assinale a alternativa CORRETA, conforme norma constitucional.

- a) Constitui crime inafiançável e imprescritível.
- b) Constitui apenas crime inafiançável.
- c) Constitui crime inafiançável e prescritível.
- d) Constitui crime afiançável e imprescritível.

Questão 14

No tocante aos direitos políticos, assinale a alternativa INCORRETA.

- a) O alistamento eleitoral e o voto são obrigatórios para os maiores de dezoito anos.
- b) Não podem alistar-se durante o período do serviço militar obrigatório os conscritos.
- c) Podem alistar-se como eleitores os estrangeiros.
- d) São condições de elegibilidade, na forma da lei, a idade mínima de trinta anos para Governador.

Questão 15

Atendidas determinadas condições constitucionais, o militar alistável é elegível. Neste contexto, assinale a alternativa que contém CORRETAMENTE uma dessas condições.

- a) Se contar mais de dez anos de serviço, será agregado pela autoridade superior e, se eleito, passará, após autorização, no ato da diplomação, para a inatividade.
- b) Se contar mais de quinze anos de serviço, será agregado pela autoridade superior e, se eleito, passará automaticamente, no ato da posse, para a inatividade.
- c) Se contar menos de dez anos de serviço, passará para inatividade.
- d) Se contar menos de dez anos de serviço, deverá afastar-se da atividade.

Questão 16

Essencialmente sobre os direitos políticos, assinale a alternativa CORRETA, conforme Constituição Federal de 1988.

- a) O mandato eletivo poderá ser impugnado ante a Justiça Eleitoral no prazo de dez dias contados da diplomação, instruída a ação com provas de abuso do poder econômico, corrupção ou fraude.
- b) É legal a cassação de direitos políticos, cuja perda ou suspensão só se dará nos casos de cancelamento da naturalização por sentença transitada em julgado.
- c) É vedada a cassação de direitos políticos, cuja perda ou suspensão só se dará nos casos de incapacidade civil relativa e na condenação criminal.
- d) A lei que alterar o processo eleitoral entrará em vigor na data de sua publicação, não se aplicando à eleição que ocorra até um ano da data de sua vigência.

Questão 17

Analise o enunciado a seguir, observando a lacuna nele existente.

Serão realizadas concomitantemente às eleições municipais as consultas populares sobre questões locais aprovadas pelas Câmaras Municipais e após encaminhadas à Justiça Eleitoral _____ antes da data das eleições, observados os limites operacionais relativos ao número de quesitos.

Assinale a alternativa que completa CORRETAMENTE a lacuna, de acordo com a norma constitucional vigente.

- a) Até 60 (sessenta) dias.
- b) Até 90 (noventa) dias.
- c) Até 30 (trinta) dias.
- d) Até 120 (cento e vinte) dias.

Questão 18

A fiscalização do Município será exercida pelo Poder Legislativo Municipal, mediante controle externo, e pelos sistemas de controle interno do Poder Executivo Municipal, na forma da lei. Neste contexto, assinale a alternativa CORRETA.

- a) O parecer prévio, emitido pelo órgão competente sobre as contas que o Prefeito deve semestralmente prestar, só deixará de prevalecer por decisão de três quintos dos membros da Câmara Municipal.
- b) O parecer prévio, emitido pelo órgão competente sobre as contas que o Prefeito deve bimestralmente prestar, só deixará de prevalecer por decisão de

maioria absoluta dos membros da Câmara Municipal.

- c) O controle externo da Câmara Municipal será exercido apenas com o auxílio dos Tribunais de Contas dos Estados ou do Município.
- d) As contas dos Municípios ficarão, durante sessenta dias, anualmente, à disposição de qualquer contribuinte, para exame e apreciação, o qual poderá questionar-lhes a legitimidade, nos termos da lei.

Questão 19

Ao servidor público da administração direta, autárquica e fundacional, no exercício de mandato eletivo, aplicam-se as seguintes disposições, EXCETO.

- a) Tratando-se de mandato eletivo federal, estadual ou distrital, ficará afastado de seu cargo, emprego ou função.
- b) Em qualquer caso que exija o afastamento para o exercício de mandato eletivo, seu tempo de serviço será contado para todos os efeitos legais, exceto para promoção por merecimento.
- c) Investido no mandato de Prefeito, será afastado do cargo, emprego ou função, sendo-lhe facultado optar pela sua remuneração.
- d) Na hipótese de ser segurado de regime próprio de previdência social, não poderá permanecer filiado a esse regime, no ente federativo de origem.

Questão 20

Conforme a Lei n.º 14.133/21, contratante é:

- a) Pessoa jurídica integrante da Administração Pública responsável pela contratação.
- b) Agente público dotado de poder de decisão.
- c) Indivíduo que, em virtude de eleição, nomeação, designação, contratação ou qualquer outra forma de investidura ou vínculo, exerce mandato, cargo, emprego ou função em pessoa jurídica integrante da Administração Pública.
- d) Pessoa física ou jurídica, ou consórcio de pessoas jurídicas, signatária de contrato com a Administração.

Questão 21

Analisar a seguinte situação hipotética:

Adriana está operando uma planilha e deseja que, abaixo da célula que contém o dia 08/ago, apareçam os demais dias de agosto, a partir do dia 09.

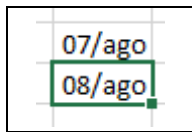

Sabendo dessa informação, qual das ações abaixo mostrará para Adriana todos os dias do mês de agosto? Assinale a alternativa CORRETA.

- a) Digitar, na célula abaixo daquela que tem o dia 08/ago, a fórmula =dias(agosto; 9; 31).
- b) Digitar, na célula abaixo daquela que tem o dia 08/ago, a fórmula =complete(:,31).
- c) Clicar no canto inferior direito duas vezes e preencher o formulário com as informações 9 e 31.
- d) Clicar no canto inferior direito e arrastar para baixo, até aparecer o dia 31/ago.

Questão 22

Analisar a seguinte situação hipotética:

Luana trabalha na Secretaria de Educação do município e está enfrentando um problema na sua máquina. Após ligar para o suporte, o técnico de TI lhe informou que precisará acessar remotamente o computador de Luana para conseguir resolver o problema.

Assinale a alternativa que contém duas opções de aplicativos de acesso remoto que Luana poderia utilizar neste caso específico.

- a) Zoom ou Google Meet.
- b) Discord ou Teamspeak.
- c) Anydesk ou TeamViewer.
- d) Mozilla Firefox ou Opera.

Questão 23

Analisar a seguinte situação hipotética:

Isabela acabou de tomar posse na Secretaria de Saúde do município e recebeu um *e-mail* de acesso corporativo. O supervisor de Isabela solicitou que ela enviasse um arquivo para outro colaborador da secretaria, via mensagem de *e-mail*.

Desta forma, Isabela deve:

- a) Utilizar seu *e-mail* pessoal para enviar a mensagem.
- b) Criar um novo *e-mail* para enviar a mensagem.

- c) Utilizar seu *e-mail* corporativo para enviar a mensagem.
- d) Solicitar acesso ao *e-mail* do seu supervisor para enviar a mensagem.

Questão 24

Um termo bastante utilizado na atualidade é “computação em nuvem”, que é a oferta de diversos tipos de serviços de computação por meio da Internet.

Nesse sentido, são exemplos de serviço de armazenamento em nuvem:

- a) *Google Drive* e *Onedrive*.
- b) *Google Chrome* e *Microsoft Edge*.
- c) *Microsoft Excel* e *Microsoft Word*.
- d) *Winrar* e *Winzip*.

Questão 25

No ambiente de trabalho, é muito comum o uso de correio eletrônico (*e-mail*), que é uma forma de enviar e receber mensagens através da rede. A respeito deste tópico, associe os conceitos a seguir às suas definições, tomando como base o correio eletrônico do *Google*, o Gmail.

- I- Caixa de entrada.
- II- Spam.
- III- Lixeira.

- () Local onde ficam *e-mails* deletados pelo usuário.
- () Local onde ficam os *e-mails* recebidos pelo usuário.
- () Local onde ficam *e-mails* filtrados pelo Gmail como “não desejados” ou fraudulentos.

Assinale a alternativa que apresenta a associação CORRETA, em sua ordem respectiva.

- a) II – I – III.
- b) II – III – I.
- c) III – II – I.
- d) III – I – II.

Questão 26

Um livro tem 150 páginas. Cada página tem 30 linhas e cada linha, 60 letras. Ao escrever o mesmo texto em 250 páginas, assinale a alternativa que apresenta quantas letras haverá em cada linha para que cada página tenha 30 linhas.

- a) 28 letras.
- b) 30 letras.
- c) 34 letras.
- d) 36 letras.

Questão 27

Uma herança foi repartida entre 5 pessoas, de modo que cada uma recebesse $\frac{1}{3}$ da quantia recebida pela anterior. Se a terceira pessoa recebeu R\$ 81,00, o total distribuído foi:

- a) R\$ 1.089,00.
- b) R\$ 918,00.
- c) R\$ 890,00.
- d) R\$ 810,00.

Questão 28

Numa partida de futebol foram marcados dois gols no primeiro tempo: o primeiro, aos 18min 25s e, o segundo, aos 23min 12s. Assinale a alternativa que indica o tempo decorrido entre os dois gols.

- a) 4min e 47seg.
- b) 5min e 57seg.
- c) 6min e 47seg.
- d) 7min e 57seg.

Questão 29

Num certo país, o governo resolveu substituir todos os impostos por um imposto único que seria, no caso dos salários, de 20% sobre eles. Para que um trabalhador receba, após o desconto, o mesmo salário que receberia antes, assinale a alternativa CORRETA sobre o que deverá ter de aumento sobre o salário:

- a) 15%.
- b) 20%.
- c) 25%.
- d) 40%.

Questão 30

Uma loja de materiais de construção vende cada saco de cimento por R\$ 25,00 e, para a compra de mais de 3 sacos, oferece um desconto de 20% nos sacos que excederem a 3. Assinale a alternativa que representa o desconto total em uma compra de 10 sacos.

- a) 11%.
- b) 12%.
- c) 13%.
- d) 14%.

CONHECIMENTOS ESPECÍFICOS**Questão 31**

Conforme as Medidas de Prevenção de Infecção Relacionada à Assistência à Saúde (ANVISA, 2017), fazem parte das medidas específicas para a prevenção de pneumonia:

- a) Deve-se buscar, diariamente, a redução do nível de sedação, pois pode contribuir para a redução do período de internação.
- b) Deve-se realizar a higiene oral com clorexidina 0,2%.
- c) Deve-se dar preferência à ventilação mecânica invasiva.
- d) A recomendação da redução do decúbito elevado diminui a incidência de Pneumonia Associada à Ventilação (PAV), especialmente em pacientes recebendo nutrição enteral.

Questão 32

Ainda conforme as Medidas de Prevenção de Infecção Relacionada à Assistência à Saúde (ANVISA, 2017), é considerada uma contraindicação absoluta da Ventilação Mecânica não invasiva:

- a) Cirurgia facial ou neurológica.
- b) Trauma ou deformidade facial.
- c) Alto risco de aspiração.
- d) Parada cardíaca ou respiratória.

Questão 33

Assinale a alternativa que NÃO apresenta uma doença transmitida por gotículas.

- a) Coqueluche.
- b) Caxumba.
- c) Rubéola.
- d) Escabiose.

Questão 34

Um paciente é admitido no hospital com diagnóstico de tuberculose pulmonar ativa. Que medida de precaução é adequada para este caso? Assinale a alternativa CORRETA.

- a) Por aerossóis.
- b) Por contato.
- c) Por gotícula.
- d) Por desinfecção.

Questão 35

As precauções de contato são medidas que devem ser aplicadas em adição às precauções-padrão em casos suspeitos ou confirmados de doenças transmitidas por contato direto ou indireto. Sobre as precauções por contato é INCORRETO afirmar que:

- a) As luvas devem ser calçadas dentro do quarto e desprezadas fora do quarto ao término dos cuidados.
- b) A higiene das mãos com água e sabão é obrigatória após a remoção das luvas.
- c) Uso de avental de manga longa para qualquer contato com o paciente, ou superfícies próximas ao paciente, como grades do leito, mesa de alimentação, entre outros.
- d) Uso de luvas para qualquer contato com o paciente, trocando-as após o contato com área ou material infectante.

Questão 36

Tendo como base o posicionamento adequado para exames e procedimentos de saúde, e sabendo-se que estes podem influenciar na boa avaliação do estado de saúde do paciente e em procedimentos de enfermagem, analise os itens abaixo:

- I- A posição supina, também conhecida como decúbito dorsal, pode ser utilizada durante o exame físico do paciente.
- II- A posição ventral pode ser utilizada quando se necessita facilitar da expansão pulmonar do paciente e quando há necessidade de cirurgias ou procedimentos ginecológicos.
- III- A posição de *Trendelenburg* pode ser utilizada quando se há a necessidade de examinar o dorso do paciente.

A seguir, assinale a alternativa CORRETA:

- a) Apenas o item I é verdadeiro.
- b) Apenas os itens I e III são verdadeiros.
- c) Somente o item III é verdadeiro.
- d) Apenas o item II é verdadeiro.

Questão 37

Sobre a aferição da pressão arterial, conforme a 7ª Diretriz Brasileira de Hipertensão Arterial, é correto afirmar, EXCETO:

- a) A interpretação dos valores de PA obtidos em crianças e adolescentes deve considerar idade, sexo e altura.
- b) Em idosos a pseudo-hipertensão, que está associada ao processo aterosclerótico, pode ser detectada pela manobra de Osler.
- c) Em braços com circunferência superior a 40 cm, onde não há manguito disponível, pode-se fazer a medição no antebraço, devendo o pulso auscultado ser o femoral.
- d) A aferição da pressão arterial em gestantes deve ser obtida com a mesma metodologia recomendada para adultos.

Questão 38

Durante a alta do paciente, o apoio da equipe de enfermagem é de suma importância. É importante que na saída do paciente, a equipe de enfermagem ofereça apoio e faça deste momento algo agradável (GOMES *et al.*, 2018). Sobre os procedimentos adotados durante a alta do paciente, é correto afirmar, EXCETO:

- a) A equipe de enfermagem deve realizar a limpeza do tipo concorrente, logo após a alta hospitalar.
- b) É importante a verificação da autorização médica da alta hospitalar do paciente.
- c) É imprescindível o esclarecimento de dúvidas quanto ao uso adequado de medicamentos e cuidados necessários pós-alta.
- d) Deve-se oferecer ajuda ao paciente, se solicitado e se houver necessidade, nos cuidados pessoais como higienização e vestimenta.

Questão 39

O Técnico de Enfermagem de uma unidade de saúde, devido à sobrecarga de trabalho da equipe e como forma de ajudar o enfermeiro no desempenho de suas atividades, passou a realizar consulta e prescrição de enfermagem.

A saber, o Técnico de Enfermagem agiu, considerando os conceitos éticos, com:

- a) Negligência.
- b) Imperícia.
- c) Imprudência.
- d) De forma ética.

Questão 40

As condições que classificam uma queimadura como grave estão relacionadas a diversos fatores. Sobre as

condições que classificam uma queimadura grave, julgue as sentenças a seguir, atribuindo V para verdadeiro e F para falso.

- (___) Idade menor do que 3 anos ou maior do que 65 anos.
- (___) Extensão/profundidade maior que 30% de superfície corporal queimada em adultos.
- (___) Queimadura em áreas nobres como: olhos, joelhos e articulações.

Julgadas as sentenças, assinale a alternativa que agrupa a sequência CORRETA.

- a) V, V, V.
b) V, F, V.
c) F, V, F.
d) F, F, V.

Questão 41

De acordo com a Seção III, da Resolução COFEN n.º 564/2017, que trata das relações com as organizações da categoria e estabelece proibições, do Código de Ética dos Profissionais da Enfermagem, é considerada uma proibição, EXCETO:

- a) Executar e/ou determinar atos contrários ao Código de Ética e à legislação que disciplina o exercício da Enfermagem.
- b) Provocar, cooperar, ser conivente ou omissivo diante de qualquer forma ou tipo de violência contra a pessoa, família e coletividade, quando no exercício da profissão.
- c) Utilizar dos conhecimentos de enfermagem para praticar atos tipificados como crime ou contravenção penal, em ambientes onde exerça a profissão, exceto naqueles em que não a exerça, ou qualquer ato que infrinja os postulados éticos e legais.
- d) Praticar ato cirúrgico, exceto nas situações de emergência ou naquelas expressamente autorizadas na legislação, desde que possua competência técnica-científica necessária.

Questão 42

Segundo (BRUNNER; SUDDARTH, 2015), as queimaduras podem ser classificadas de acordo com a destruição dos tecidos em sua profundidade. Sobre a profundidade das queimaduras, analise os itens abaixo:

- I- As queimaduras de espessura total podem ser caracterizadas como aquelas que acarretam danos à epiderme ao tecido subjacente, aos músculos e ossos.
- II- Em queimaduras de espessura parcial superficial são lesionadas a epiderme e músculos.
- III- Queimadura solar é um exemplo de queimadura de espessura parcial superficial.

Assinale a opção CORRETA:

- a) Todos os itens são verdadeiros.
b) Apenas os itens I e III são verdadeiros.
c) Somente o item III é verdadeiro.
d) Todos os itens são falsos.

Questão 43

Em um hospital municipal, foi prescrito ao cliente 500 ml de soro glicosado a 5% a cada 12 horas. O número de gotas por minuto, para 12 horas, deve ser igual a:

- a) 12 gotas por minuto.
b) 13 gotas por minuto.
c) 14 gotas por minuto.
d) 42 gotas por minuto.

Questão 44

O posicionamento adequado para a realização de procedimentos em enfermagem é de suma importância para a eficácia dos mesmos. Neste sentido, para a realização de lavagem intestinal e utilização de clister, a posição mais indicada nestes casos é:

- a) Posição de canivete.
b) Posição de Sims.
c) Decúbito Ventral.
d) Proclive.

Questão 45

O conjunto de medidas comportamentais dos profissionais de saúde, visando à prevenção de contaminação cruzada entre o ambiente sujo e o ambiente limpo, na ausência de barreira física, é denominado de:

- a) Barreira Padrão.
b) Barreira Específica.
c) Barreira Técnica.
d) Centro de Material de Esterilização.

Questão 46

Conforme a Resolução RDC ANVISA 15, de 15 de março de 2012, o processo físico ou químico que destrói a maioria dos microrganismos de artigos semicríticos, inclusive micobactérias e fungos, exceto um número elevado de esporos bacterianos, refere-se à:

- a) Esterilização.
- b) Desinfecção de alto nível.
- c) Desinfecção de nível intermediário.
- d) Desinfecção de baixo nível.

Questão 47

O Técnico de Enfermagem de uma unidade hospitalar preparou o material para a realização de banho no leito. O mesmo utilizou as técnicas adequadas para a realização do procedimento, mas após o banho, na pressa, não elevou as grades de proteção da cama do paciente, o que ocasionou a queda do mesmo.

O Técnico de Enfermagem agiu, considerando os conceitos éticos, com:

- a) Negligência.
- b) Imprudência.
- c) Imperícia.
- d) De forma ética.

Questão 48

A equipe de enfermagem é responsável pela coleta em hemocultura. Sobre a assistência de enfermagem na realização da hemocultura, é correto afirmar, EXCETO:

- a) A equipe deve estar atenta ao intervalo de coleta.
- b) A coleta de sangue para a hemocultura se faz com um volume menor de sangue, se comparada a uma coleta simples.
- c) A equipe deve tomar as devidas precauções para o descarte correto de matérias perfurocortantes após a coleta.
- d) A equipe de enfermagem deve estar atenta às medicações que o paciente está em uso, principalmente para o uso de antibióticos.

Questão 49

De acordo com o Código de Ética de Enfermagem, Resolução COFEN n.º 546/2017, na situação em que o processo tiver origem no Conselho Federal de Enfermagem, e nos casos de cassação do exercício profissional, terá como instância superior:

- a) Ministério da Saúde.
- b) Assembleia de Presidentes dos Conselhos de Enfermagem.
- c) Conselho Nacional de Enfermagem.
- d) Sindicato dos Trabalhadores de Saúde.

Questão 50

“Artigos que entram em contato com a pele não íntegra, restritos às suas camadas ou aqueles que entram em contato com mucosas íntegras.”.

Conforme Spaulding (1968), esses artigos são classificados como:

- a) Artigos Críticos.
- b) Artigos Semi-críticos.
- c) Artigos Não-críticos.
- d) Artigo Padrão.

Nome: _____

**CONSÓRCIO INTERMUNICIPAL DE SAÚDE COSTA OESTE
DO PARANÁ – CISCOPAR – 001/2023****14 – TÉCNICO EM LABORATÓRIO – PROVA 01****PROVA ESCRITA OBJETIVA
CADERNO DE QUESTÕES**

Leia atentamente as instruções abaixo e aguarde a autorização para abertura deste caderno de questões.

1. Confira o seu CADERNO DE QUESTÕES nos primeiros 30 minutos de prova. Caso haja algum erro de impressão, ausência de questão, dentre outros, a prova poderá ser substituída nesse intervalo de tempo.
2. Assine seu nome no espaço próprio do CARTÃO-RESPOSTA, utilizando caneta esferográfica de tinta azul ou preta. A não assinatura incide na DESCLASSIFICAÇÃO DO CANDIDATO.
3. Para cada uma das questões objetivas, são apresentadas 4 opções identificadas com as letras A, B, C, D. Você deve assinalar apenas uma opção em cada questão, caso contrário, ela será nula.
4. Não dobre, não amasse nem manche o CARTÃO-RESPOSTA. Ele NÃO poderá ser substituído.
5. O tempo disponível para esta prova é de **4 horas**.
6. Reserve os 30 minutos finais para marcar seu CARTÃO-RESPOSTA. Os rascunhos e as marcações assinaladas no CADERNO DE QUESTÕES não serão considerados na avaliação.
7. Quando terminar a prova, entregue-a ao fiscal SEM FALTAR NENHUMA PÁGINA OU PARTE DELA, juntamente com o CARTÃO-RESPOSTA. Em seguida, assine a LISTA DE PRESENÇA. Caso o CADERNO DE QUESTÕES E/OU o CARTÃO-RESPOSTA estejam rasgados ou incompletos, o candidato será eliminado.
8. Você somente poderá deixar o local de prova depois de decorrida uma hora do início da aplicação das provas.
9. Você também será excluído do certame caso:
 - a) Utilize, durante a realização da prova, máquinas e/ou relógios de calcular, bem como rádios, gravadores, fones de ouvido, telefones celulares ou fontes de consulta de qualquer espécie.
 - b) Ausente-se da sala em que realiza a prova levando consigo o CADERNO DE QUESTÕES e/ou CARTÃO-RESPOSTA, antes do prazo estabelecido.
 - c) Deixe de assinalar corretamente o campo no CARTÃO-RESPOSTA.
 - d) Seja um dos três últimos candidatos e deixe o local de prova sem acompanhar o fiscal à coordenação.

GABARITO

| | | | | | | | | | | | | | | | | | | | |
|----|----|----|----|----|----|----|----|----|----|----|----|----|----|----|----|----|----|----|----|
| 01 | 02 | 03 | 04 | 05 | 06 | 07 | 08 | 09 | 10 | 11 | 12 | 13 | 14 | 15 | 16 | 17 | 18 | 19 | 20 |
| 21 | 22 | 23 | 24 | 25 | 26 | 27 | 28 | 29 | 30 | 31 | 32 | 33 | 34 | 35 | 36 | 37 | 38 | 39 | 40 |
| 41 | 42 | 43 | 44 | 45 | 46 | 47 | 48 | 49 | 50 | | | | | | | | | | |

14 – TÉCNICO EM LABORATÓRIO – PROVA 01**CONHECIMENTOS GERAIS****Texto 1****QUEM É ARSÈNE LUPIN, O LADRÃO DE CASACA QUE INSPIROU ASSANE NA SÉRIE DA NETFLIX**

Difícil terminar os episódios de *Lupin* e não ficar interessado em saber mais sobre Arsène Lupin. Na série, o ladrão de casaca é uma espécie de modelo para o protagonista vivido por Omar Sy, inspirando todos os seus planos, desde os pseudônimos que usa até os numerosos disfarces. A influência é tanta que o detetive Guedira (Soufiane Guerrab), como bom fã do personagem, reconhece o padrão nas atividades ilícitas de Assane Diop. Isso porque, embora Lupin não seja um nome tão familiar para o público brasileiro, ele é basicamente o Sherlock Holmes dos franceses – quer dizer, isso se o herói de Arthur Conan Doyle não investigasse crimes, mas sim os cometesse.

Ainda assim, essa comparação está longe de ser infundada. Holmes, de fato, foi uma das inspirações do autor Maurice Leblanc para criar Arsène Lupin no início do século XX, mas não foi a única. Especulase que o personagem seja uma mistura de cinco figuras, entre pessoas reais e ficcionais. Uma delas foi Marius Jacob. Adepto de uma vertente do anarquismo, o ilegalismo, Jacob era um ladrão conhecido pelo seu senso de humor e pela generosidade com suas vítimas, traços bastante reconhecíveis em Lupin – inclusive os valores anarquistas. O nome do ladrão de casaca, por sua vez, parece ser inspirado em Arsène Lopin, um conselheiro municipal de Paris. Além dessas personalidades históricas, estudiosos ainda apontam elementos de personagens criados pelo inglês E. W. Hornung e pelo francês Octave Mirbeau, todos criminosos conhecidos pela elegância.

A partir dessa amálgama de referências, Leblanc atendeu o pedido do editor da revista *Je Sais Tout* e escreveu *A Detenção de Arsène Lupin* em 1905. No texto, o autor apresentou seu sofisticado protagonista que, apesar de sempre usar uma cartola e um monóculo, era irreconhecível. Afinal, esperto como poucos, ele era muito habilidoso e um verdadeiro mestre dos disfarces. Por isso, sempre escapava, por mais improvável que fosse a situação.

A história foi um sucesso tão notável que Leblanc continuou produzindo tramas centradas em Lupin por quase 40 anos. No total, foram 38 contos, 15 romances, quatro peças de teatro e três novelas, dentre as quais um embate contra o famoso detetive de Conan Doyle, nela parodiado como Herlock Sholmes.

Tratando-se de um personagem tão popular na primeira metade do século XX, era inevitável que Arsène Lupin fosse estrelar outras obras além das literárias. Mas se engana quem pensa que ele ficou restrito à Europa. O ladrão de casaca apareceu sim em produções dos cinemas francêss, alemão e inglês, mas também marcou presença em Hollywood e na TV argentina.

Nos anos 1930, percebendo a relevância do personagem, a MGM decidiu lançar sua própria adaptação cinematográfica da obra de Leblanc. Estrelado por John e Lionel Barrymore, o filme acompanhava a história de um detetive encarregado de capturar o misterioso Arsène Lupin, que dava título à obra. No entanto, a produção chamou mais atenção por uma polêmica envolvendo uma cena sensual com a atriz Karen Morley do que pela história. Décadas depois, foi a vez do ator argentino Narciso Ibáñez Menta tentar a sorte com o personagem, mas a produção também acabou dividindo as críticas.

Ainda que não faltem exemplos no cinema e em séries live-action, talvez as obras mais bem-sucedidas de Arsène Lupin – fora os livros e, agora, a produção da *Netflix* – sejam o mangá *Lupin III* e o anime que mais tarde ele originou. Mais uma releitura do que propriamente uma adaptação – como é também *Lupin* –, ambas as obras acompanham o neto do ladrão de casaca que, seguindo os passos do avô, lidera um grupo de criminosos.

Além delas, não se pode esquecer que Lupin também foi personagem de jogos, a exemplo de *Sherlock Holmes: Némesis*, que brincava com a rivalidade entre detetive e ladrão, e *Persona 5*, em que era um dos protagonistas.

Fato é que quer você o conheça pelos livros ou pelas numerosas adaptações, Arsène Lupin é um personagem memorável, cujas façanhas sempre deixam seu público com vontade de mais. Por isso, enquanto a *Netflix* não anuncia a data de estreia da terceira temporada de *Lupin*, que já foi confirmada por Omar Sy, não faltam opções para seus

espectadores matarem as saudades.

Adaptado de:

<https://www.omelete.com.br/quadrinhos/arsene-lupin-quem-e-adaptacoes>. Acesso em: 22/09/2023.

Questão 01

Considerando os objetivos comunicativos acima, pode-se AFIRMAR que o Texto 1 é predominantemente do tipo:

- a) Dissertativo-argumentativo.
- b) Descritivo-expositivo.
- c) Narrativo-dialogal.
- d) Injuntivo-prescritivo.

Questão 02

Assinale a alternativa cuja asserção está de acordo com as informações presentes no Texto 1.

- a) Maurice Leblanc é autor da série televisiva *Lupin*.
- b) Herlock Sholmes é um personagem criado por Artur Conan Doyle.
- c) Arsène Lopin é um personagem criado por Maurice Leblanc.
- d) Sherlock Holmes não é um personagem da obra literária chamada *Lupin*.

Questão 03

Assinale a alternativa cujo par de expressões são correferenciais, isto é, apontam para o mesmo objeto de discurso no Texto 1.

- a) Arsène Lopin – O ladrão de casaca.
- b) O protagonista vivido por Omar Sy – Assane Diop.
- c) Persona 5 – Lupin.
- d) Mário Jacob – anarquismo.

Questão 04

Mas se engana quem pensa que ele ficou restrito à Europa.

Assinale a alternativa CORRETA sobre a estrutura morfossintática do período reportado acima.

- a) “À Europa” é complemento nominal.
- b) “Quem” é pronome interrogativo.
- c) “Pensa” é o núcleo do predicado nominal.
- d) “Ficou” é um verbo transitivo.

Questão 05

Nos anos 1930, percebendo a relevância do personagem, a MGM decidiu lançar sua própria

adaptação cinematográfica da obra de Leblanc.

Assinale a alternativa CORRETA sobre a oração sublinhada no período acima.

- a) Exerce a função sintática de um complemento nominal.
- b) Exerce a função sintática de um objeto direto.
- c) Exerce a função sintática de um objeto indireto.
- d) Não exerce função sintática.

Questão 06

Assinale a alternativa em que TODOS os verbos são transitivos.

- a) No Texto 1, o autor apresentou seu sofisticado protagonista que, apesar de sempre usar uma cartola e um monóculo, era irreconhecível.
- b) O ladrão de casaca apareceu sim em produções dos cinemas francês, alemão e inglês, mas também marcou presença em Hollywood e na TV argentina.
- c) Tratando-se de um personagem tão popular na primeira metade do século XX, era inevitável que Arsène Lupin fosse estrelar outras obras além das literárias.
- d) Leblanc atendeu o pedido do editor da revista *Je Sais Tout* e escreveu *A Detenção de Arsène Lupin* em 1905.

Questão 07

Dos conteúdos explícitos no Texto 1, é possível inferir CORRETAMENTE que:

- a) Sherlock Holmes é um inimigo de Arsène Lupin.
- b) Artur Conan Doyle investigava crimes.
- c) Arsène Lupin cometia crimes.
- d) Assane é um apelido de Arsène.

Questão 08

Ambas as obras acompanham o neto do ladrão de casaca.

No Texto 1, o enunciado acima refere-se:

- a) A uma série televisiva e à obra de Maurice Leblanc.
- b) A uma série televisiva e a um mangá.
- c) A um anime e a uma série televisiva.
- d) A um mangá e a um anime.

Questão 09

Tendo em vista os sentidos negociados no Texto 1, é

CORRETO dizer que a palavra “releitura” é empregada para:

- a) Expressar o ato de interpretar novamente alguma coisa, acrescentando algo novo e original.
- b) Expressar algo totalmente diferente da obra original, sem ligação alguma com ela.
- c) Expressar o ato de ler diversas obras de um mesmo autor.
- d) Expressar o ato de ler novamente a mesma obra.

Questão 10

Fato é que quer você o conheça pelos livros ou pelas numerosas adaptações, Arsène Lupin é um personagem memorável, cujas façanhas sempre deixam seu público com vontade de mais.

A oração sublinhada no trecho acima se classifica como:

- a) Oração coordenada adversativa.
- b) Oração coordenada alternativa.
- c) Oração subordinada adverbial consecutiva.
- d) Oração subordinada adverbial proporcional.

Questão 11

Conforme Carta Magna, são poderes da União.

- a) O Legislativo, o Executivo, o Judiciário e a União, dependentes entre si.
- b) O Legislativo, o Executivo, o Judiciário e com Congresso Nacional, independentes e harmônicos entre si.
- c) O Legislativo, o Executivo, o Judiciário e a União, iguais entre si.
- d) O Legislativo, o Executivo e o Judiciário independentes e harmônicos entre si.

Questão 12

Analise as sentenças a seguir, de acordo com as normas constitucionais vigentes.

- I- Homens e mulheres são iguais em direitos e obrigações.
- II- É assegurado o direito de resposta, proporcional ao agravo, além da indenização apenas por dano material e moral.
- III- É inviolável o sigilo da correspondência e das comunicações telegráficas, de dados e das comunicações telefônicas, salvo, no último caso, por ordem judicial ou administrativa.

Assinale a alternativa CORRETA.

- a) Apenas os itens II e III estão corretos.
- b) Apenas os itens II e III estão incorretos.
- c) Apenas os itens I e II estão corretos.
- d) Todos os itens estão corretos.

Questão 13

Quem pratica o crime de racismo sujeita-se à pena de reclusão, nos termos da lei. Nesse contexto, assinale a alternativa CORRETA, conforme norma constitucional.

- a) Constitui crime inafiançável e imprescritível.
- b) Constitui apenas crime inafiançável.
- c) Constitui crime inafiançável e prescritível.
- d) Constitui crime afiançável e imprescritível.

Questão 14

No tocante aos direitos políticos, assinale a alternativa INCORRETA.

- a) O alistamento eleitoral e o voto são obrigatórios para os maiores de dezoito anos.
- b) Não podem alistar-se durante o período do serviço militar obrigatório os conscritos.
- c) Podem alistar-se como eleitores os estrangeiros.
- d) São condições de elegibilidade, na forma da lei, a idade mínima de trinta anos para Governador.

Questão 15

Atendidas determinadas condições constitucionais, o militar alistável é elegível. Neste contexto, assinale a alternativa que contém CORRETAMENTE uma dessas condições.

- a) Se contar mais de dez anos de serviço, será agregado pela autoridade superior e, se eleito, passará, após autorização, no ato da diplomação, para a inatividade.
- b) Se contar mais de quinze anos de serviço, será agregado pela autoridade superior e, se eleito, passará automaticamente, no ato da posse, para a inatividade.
- c) Se contar menos de dez anos de serviço, passará para inatividade.
- d) Se contar menos de dez anos de serviço, deverá afastar-se da atividade.

Questão 16

Essencialmente sobre os direitos políticos, assinale a alternativa CORRETA, conforme Constituição Federal de 1988.

- a) O mandato eletivo poderá ser impugnado ante a Justiça Eleitoral no prazo de dez dias contados da diplomação, instruída a ação com provas de abuso do poder econômico, corrupção ou fraude.
- b) É legal a cassação de direitos políticos, cuja perda ou suspensão só se dará nos casos de cancelamento da naturalização por sentença transitada em julgado.
- c) É vedada a cassação de direitos políticos, cuja perda ou suspensão só se dará nos casos de incapacidade civil relativa e na condenação criminal.
- d) A lei que alterar o processo eleitoral entrará em vigor na data de sua publicação, não se aplicando à eleição que ocorra até um ano da data de sua vigência.

Questão 17

Analise o enunciado a seguir, observando a lacuna nele existente.

Serão realizadas concomitantemente às eleições municipais as consultas populares sobre questões locais aprovadas pelas Câmaras Municipais e após encaminhadas à Justiça Eleitoral _____ antes da data das eleições, observados os limites operacionais relativos ao número de quesitos.

Assinale a alternativa que completa CORRETAMENTE a lacuna, de acordo com a norma constitucional vigente.

- a) Até 60 (sessenta) dias.
- b) Até 90 (noventa) dias.
- c) Até 30 (trinta) dias.
- d) Até 120 (cento e vinte) dias.

Questão 18

A fiscalização do Município será exercida pelo Poder Legislativo Municipal, mediante controle externo, e pelos sistemas de controle interno do Poder Executivo Municipal, na forma da lei. Neste contexto, assinale a alternativa CORRETA.

- a) O parecer prévio, emitido pelo órgão competente sobre as contas que o Prefeito deve semestralmente prestar, só deixará de prevalecer por decisão de três quintos dos membros da Câmara Municipal.
- b) O parecer prévio, emitido pelo órgão competente sobre as contas que o Prefeito deve bimestralmente prestar, só deixará de prevalecer por decisão de

maioria absoluta dos membros da Câmara Municipal.

- c) O controle externo da Câmara Municipal será exercido apenas com o auxílio dos Tribunais de Contas dos Estados ou do Município.
- d) As contas dos Municípios ficarão, durante sessenta dias, anualmente, à disposição de qualquer contribuinte, para exame e apreciação, o qual poderá questionar-lhes a legitimidade, nos termos da lei.

Questão 19

Ao servidor público da administração direta, autárquica e fundacional, no exercício de mandato eletivo, aplicam-se as seguintes disposições, EXCETO.

- a) Na hipótese de ser segurado de regime próprio de previdência social, não poderá permanecer filiado a esse regime, no ente federativo de origem.
- b) Tratando-se de mandato eletivo federal, estadual ou distrital, ficará afastado de seu cargo, emprego ou função.
- c) Em qualquer caso que exija o afastamento para o exercício de mandato eletivo, seu tempo de serviço será contado para todos os efeitos legais, exceto para promoção por merecimento.
- d) Investido no mandato de Prefeito, será afastado do cargo, emprego ou função, sendo-lhe facultado optar pela sua remuneração.

Questão 20

Conforme a Lei n.º 14.133/21, contratante é:

- a) Pessoa jurídica integrante da Administração Pública responsável pela contratação.
- b) Agente público dotado de poder de decisão.
- c) Indivíduo que, em virtude de eleição, nomeação, designação, contratação ou qualquer outra forma de investidura ou vínculo, exerce mandato, cargo, emprego ou função em pessoa jurídica integrante da Administração Pública.
- d) Pessoa física ou jurídica, ou consórcio de pessoas jurídicas, signatária de contrato com a Administração.

Questão 21

Analise a seguinte situação hipotética:

Adriana está operando uma planilha e deseja que, abaixo da célula que contém o dia 08/ago, apareçam os demais dias de agosto, a partir do dia 09.

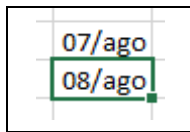

Sabendo dessa informação, qual das ações abaixo mostrará para Adriana todos os dias do mês de agosto? Assinale a alternativa CORRETA.

- a) Digitar, na célula abaixo daquela que tem o dia 08/ago, a fórmula =dias(agosto; 9; 31).
- b) Digitar, na célula abaixo daquela que tem o dia 08/ago, a fórmula =complete(:,31).
- c) Clicar no canto inferior direito duas vezes e preencher o formulário com as informações 9 e 31.
- d) Clicar no canto inferior direito e arrastar para baixo, até aparecer o dia 31/ago.

Questão 22

Analise a seguinte situação hipotética:

Luana trabalha na Secretaria de Educação do município e está enfrentando um problema na sua máquina. Após ligar para o suporte, o técnico de TI lhe informou que precisará acessar remotamente o computador de Luana para conseguir resolver o problema.

Assinale a alternativa que contém duas opções de aplicativos de acesso remoto que Luana poderia utilizar neste caso específico.

- a) Zoom ou Google Meet.
- b) Discord ou Teamspeak.
- c) Anydesk ou TeamViewer.
- d) Mozilla Firefox ou Opera.

Questão 23

Analise a seguinte situação hipotética:

Isabela acabou de tomar posse na Secretaria de Saúde do município e recebeu um *e-mail* de acesso corporativo. O supervisor de Isabela solicitou que ela enviasse um arquivo para outro colaborador da secretaria, via mensagem de *e-mail*.

Desta forma, Isabela deve:

- a) Utilizar seu *e-mail* pessoal para enviar a mensagem.
- b) Criar um novo *e-mail* para enviar a mensagem.

- c) Utilizar seu *e-mail* corporativo para enviar a mensagem.
- d) Solicitar acesso ao *e-mail* do seu supervisor para enviar a mensagem.

Questão 24

Um termo bastante utilizado na atualidade é “computação em nuvem”, que é a oferta de diversos tipos de serviços de computação por meio da Internet.

Nesse sentido, são exemplos de serviço de armazenamento em nuvem:

- a) *Google Drive* e *Onedrive*.
- b) *Google Chrome* e *Microsoft Edge*.
- c) *Microsoft Excel* e *Microsoft Word*.
- d) *Winrar* e *Winzip*.

Questão 25

No ambiente de trabalho, é muito comum o uso de correio eletrônico (*e-mail*), que é uma forma de enviar e receber mensagens através da rede. A respeito deste tópico, associe os conceitos a seguir às suas definições, tomando como base o correio eletrônico do *Google*, o *Gmail*.

- I- Caixa de entrada.
- II- Spam.
- III- Lixeira.

- () Local onde ficam *e-mails* deletados pelo usuário.
- () Local onde ficam os *e-mails* recebidos pelo usuário.
- () Local onde ficam *e-mails* filtrados pelo *Gmail* como “não desejados” ou fraudulentos.

Assinale a alternativa que apresenta a associação CORRETA, em sua ordem respectiva.

- a) II – I – III.
- b) II – III – I.
- c) III – II – I.
- d) III – I – II.

Questão 26

Um livro tem 150 páginas. Cada página tem 30 linhas e cada linha, 60 letras. Ao escrever o mesmo texto em 250 páginas, assinale a alternativa que apresenta quantas letras haverá em cada linha para que cada página tenha 30 linhas.

- a) 28 letras.
- b) 30 letras.
- c) 34 letras.
- d) 36 letras.

Questão 27

Uma herança foi repartida entre 5 pessoas, de modo que cada uma recebesse 1/3 da quantia recebida pela anterior. Se a terceira pessoa recebeu R\$ 81,00, o total distribuído foi:

- a) R\$ 1.089,00.
- b) R\$ 918,00.
- c) R\$ 890,00.
- d) R\$ 810,00.

Questão 28

Numa partida de futebol foram marcados dois gols no primeiro tempo: o primeiro, aos 18min 25s e, o segundo, aos 23min 12s. Assinale a alternativa que indica o tempo decorrido entre os dois gols.

- a) 4min e 47seg.
- b) 5min e 57seg.
- c) 6min e 47seg.
- d) 7min e 57seg.

Questão 29

Num certo país, o governo resolveu substituir todos os impostos por um imposto único que seria, no caso dos salários, de 20% sobre eles. Para que um trabalhador receba, após o desconto, o mesmo salário que receberia antes, assinale a alternativa CORRETA sobre o que deverá ter de aumento sobre o salário:

- a) 15%.
- b) 20%.
- c) 25%.
- d) 40%.

Questão 30

Uma loja de materiais de construção vende cada saco de cimento por R\$ 25,00 e, para a compra de mais de 3 sacos, oferece um desconto de 20% nos sacos que excederem a 3. Assinale a alternativa que representa o desconto total em uma compra de 10 sacos.

- a) 11%.
- b) 12%.
- c) 13%.
- d) 14%.

CONHECIMENTOS ESPECÍFICOS**Questão 31**

A respeito dos conceitos que constam no decreto n° 7.508, de 28 de junho de 2011, aponte o item CORRETO:

- a) A região de saúde é o acordo de colaboração firmado entre entes federativos para organizar e integrar as ações e serviços de saúde na rede regionalizada.
- b) As portas de entrada: serviços de atendimento secundário à saúde do usuário do Sistema Único de Saúde. (SUS).
- c) Mapa da saúde: documento que estabelece: critérios para o diagnóstico da doença ou do agravo à saúde.
- d) Os Serviços Especiais de Acesso Aberto são serviços de saúde específicos para o atendimento da pessoa que, em razão de agravo ou de situação laboral, necessita de atendimento especial.

Questão 32

De acordo com a portaria MS/GM n° 2.048 DE 03/09/2009, é CORRETO:

- a) A Norma Operacional Básica - NOB - SUS 01/93, regulamenta o processo de descentralização da gestão dos serviços e ações no âmbito do Sistema Único de Saúde sem interferir nos mecanismos de financiamento das ações de saúde.
- b) A Declaração da Comissão Intergestores Bipartite - CIB de Comando Único do Sistema pelo Gestor Estadual é o documento que explicita a gestão dos estabelecimentos de saúde situados no território de um determinado Município.
- c) Caso o indivíduo não possua cartão SUS no momento do atendimento em uma unidade pública de saúde, não poderá ser atendido por aquele serviço, sendo encaminhado para outro atendimento adequado.
- d) O uso do cartão SUS deve ser estimulado tanto pelo Ministério da saúde quando pelas Secretarias de Saúde, mediante campanhas de esclarecimento e educativas.

Questão 33

Entre as ações de proteção e recuperação da saúde, estão a vigilância sanitária e epidemiológica. Sobre essas duas áreas de atuação do Sistema Único de Saúde, aponte o item CORRETO:

- a) As ações em vigilância epidemiológica conseguem diminuir ou prevenir riscos à saúde, porém sem eliminá-los.
- b) As ações em vigilância sanitária também são voltadas para o controle da prestação de serviços que se relacionam direta ou indiretamente com a saúde.
- c) A vigilância epidemiológica é responsável pelo controle de bens de consumo que direta ou indiretamente se relacionem com a saúde.
- d) A vigilância sanitária recomenda e adota medidas de prevenção e controle de doenças e agravos.

Questão 34

A Constituição Federal define a saúde com um direito de todos e um dever do Estado. A inclusão da saúde na Constituição gerou um conjunto de leis, a Lei Orgânica da Saúde, além de decretos, portarias conjuntas e portarias normativas do Ministério da Saúde, culminando com as leis que regem o Sistema Único de Saúde (SUS). Sobre o assunto, aponte o item CORRETO:

- a) O SUS deve promover a assistência às pessoas através de ações de promoção, proteção e recuperação da saúde, integrando ações assistenciais e preventivas
- b) O dever do Estado de prover a saúde substitui e exclui o das pessoas e da família, convocando a sociedade para também cumprir esse dever.
- c) A iniciativa privada não poderá participar (SUS).
- d) O SUS deve identificar, mas não divulgar os fatores condicionantes e determinantes de saúde.

Questão 35

A coleta de amostras de sangue para testes sorológicos deve ser realizada preferencialmente com o paciente em jejum. Nos testes sorológicos para diagnósticos das DST e AIDS, o fato de o paciente não estar em jejum não impede a coleta, a menos que ele tenha ingerido alimentos gordurosos, nas últimas três horas. Analisando os itens abaixo assinale o que não corresponde a um material utilizado para a coleta de sangue para detecção das doenças em questão:

- a) Álcool etílico a 70% ou álcool iodado a 1 %.
- b) Tubo de ensaio com EDTA.
- c) Pipetas Pasteur.
- d) Recipiente de boca larga, com parede rígida e tampa, contendo hipoclorito de sódio a 2%.

Questão 36

A respeito dos testes de imunofluorescência, analise os itens abaixo:

- I- Os anticorpos marcados pela técnica de imunofluorescência são de grande utilidade para a identificação de antígenos bacterianos.
- II- A reação de imunofluorescência pode ser direta e indireta.
- III- O teste de imunofluorescência é caracterizado pela capacidade da célula do hospedeiro de bloquear as toxinas bacterianas.

Analisadas as afirmativas, assinale a alternativa CORRETA:

- a) Todas as afirmativas são verdadeiras.
- b) Somente as afirmativas I e II são verdadeiras.
- c) Somente as afirmativas II e III são verdadeiras.
- d) Somente a afirmativa I é verdadeira.

Questão 37

Teste de rotina que tem por finalidade a determinação do tipo sanguíneo ABO de um indivíduo:

- a) Radioimunoensaio.
- b) Western blot.
- c) Aglutinação.
- d) Imunofluorescência reversa.

Questão 38

Levando em consideração a fase pré-analítica em hematologia laboratorial, analise os itens abaixo:

- I- Após coleta de sangue, é fundamental homogeneizar vigorosamente os tubos de citrato.
- II- O Ácido etilenodiaminotetracético, a heparina e o citrato de sódio são os anticoagulantes mais utilizados para exames hematológicos.
- III- Os materiais dos tubos de coleta não influenciam na variabilidade dos valores de referência.

Analisadas as afirmativas, assinale a alternativa CORRETA:

- a) Somente as afirmativas I e II são falsas.
- b) Somente as afirmativas II e III são falsas.
- c) Somente as afirmativas I e III são falsas.
- d) Todas as afirmativas são falsas.

Questão 39

A respeito dos fatores que podem interferir nos exames hematológicos é INCORRETO afirmar:

- a) Anti-inflamatórios podem interferir nos exames hematológicos.
- b) Anticoagulantes podem interferir nos exames hematológicos.
- c) Aumento dos níveis de triglicerídeos não interferem na concentração de hemoglobina.
- d) Hiperglicemia pode interferir na qualidade da amostra.

Questão 40

Sobre os *Staphylococcus aureus* é CORRETO afirmar:

- a) Alimento típico em que pode ser encontrar este patógeno é o leite e a carne.
- b) Causa doenças não diarreicas e colite hemorrágica.
- c) São sintomas de infecção pelo *Staphylococcus aureus* a intoxicação alimentar, principalmente a apresentação de vômitos.
- d) Causa especialmente tuberculose intestinal.

Questão 41

Em se tratando de coleta de sangue, esse é um procedimento utilizado para uma série de testes e exames de vital importância para inúmeros tratamentos médicos. Analise nos itens abaixo, o que é CORRETO se fazer nesse procedimento:

- I- Coloque a agulha na seringa sem retirar a capa protetora. Não toque na parte inferior da agulha. Movimente o êmbolo e pressione-o para retirar o ar.
- II- Ajuste o garrote e escolha a vela. Faça a antisepsia do local da coleta com algodão umedecido em álcool a 70% ou álcool iodado a 1%. Não toque mais no local desinfetado.
- III- Retire a capa da agulha e faça a punção. O garrote permanece pressionando o braço até o final da coleta.
- IV- Colete aproximadamente 10 ml de sangue. Em crianças, colete de 2 a 5 ml. Esses valores podem variar dependendo da necessidade. Separe a agulha da seringa com o auxílio de uma pinça, descarte a agulha em recipiente de boca larga, paredes rígidas e tampa, contendo hipoclorito de sódio a 2%.

- V- Oriente o paciente a pressionar com algodão a parte puncionada, mantendo o braço estendido, sem dobrá-lo. Transfira o sangue para um tubo de ensaio sem anticoagulante, escorra delicadamente o sangue pela parede do tubo. Este procedimento evita a hemólise da amostra. Descarte a seringa no mesmo recipiente de descarte da agulha.

Analizados os itens é CORRETO afirmar que:

- a) Apenas o item I está incorreto.
- b) Apenas o item II está incorreto.
- c) Apenas o item III está incorreto.
- d) Apenas os itens IV e V estão incorretos.

Questão 42

Ainda sobre a coleta de sangue, alguns conceitos são relevantes e de conhecimento obrigatório para o profissional que faz coleta de sangue e outros tipos de materiais. Sobre o tema, atribua V para item verdadeiro e F para item falso:

- () Punção venosa é a punção de uma veia com o fim de se obter amostra de sangue para análise ou para infundir fluídos, sangue e medicamentos.
- () O sangue, como um dos mais significativos órgãos do corpo humano, nos fornece informações sobre preciosas sobre o estado de saúde do cliente.
- () As principais veias para a coleta de sangue são a cefálica, basílica, mediana e metacarpianas dorsais.
- () Evitar puncionar veias em locais com edemas e hiperemia, próximas a áreas com processo infeccioso e local recentemente utilizado.

Respondidos os itens, a sequência CORRETA é:

- a) V- F-V-V.
- b) V-V-V-V.
- c) F-V-V-V.
- d) V-V-F-V.

Questão 43

Fluidos são aquelas substâncias que estão permanentemente no corpo e cuja produção não depende de estímulos externos. São fluídos corporais:

- I- Saliva.
- II- Sangue.
- III- Lágrima.
- IV- Líquido sinovial.

V- Líquido cefalorraquidiano.

VI- Urina.

Estão CORRETOS os itens:

- a) I, II, III, IV, V e VI.
- b) II, III, IV e VI.
- c) I, II, III, IV e V.
- d) II, III, IV e V.

Questão 44

Os meios de culturas são preparações químicas geralmente usadas para a realização de análises laboratoriais, que possuem na sua fórmula nutrientes entre outras substâncias que provêm as condições necessárias para que os microrganismos inoculados multipliquem-se em um meio artificial, para entre outras funções, o seu estudo e análise. Os meios de cultura são utilizados em diferentes tipos de consistência. Quanto à consistência, eles podem ser:

- a) Sólido, líquido e gasoso.
- b) Sólido, líquido e pastoso.
- c) Sólido, semissólido e líquido.
- d) Sólido, semissólido e gasoso.

Questão 45

O sangue humano possui quatro diferentes fenótipos: tipo A, tipo B, tipo AB e tipo O, que formam o conhecido sistema ABO. A existência desses diferentes tipos sanguíneos, descoberta pelo médico austríaco Karl Landsteiner (1868-1943) no século XX, foi fundamental para a história da medicina, uma vez que permitiu o desenvolvimento de técnicas de transfusão. Sobre o tema, analise os itens abaixo:

- I- Os tipos sanguíneos são codificados graças a três alelos múltiplos: I^A , I^B e i .
- II- Como nós, humanos, somos diploides, esses alelos podem combinar-se em seis diferentes tipos: $I^A I^A$, $I^A i$, $I^B I^B$, $I^B i$, $I^A I^B$ e ii .
- III- Entre os alelos I^A e I^B , ocorre codominância, ou seja, ambos os alelos se expressam.
- IV- Entretanto, esses alelos são dominantes sobre o alelo i . Podemos representar essa relação da seguinte maneira: $I^A = I^B > i$.

Analisados os itens é CORRETO afirmar que:

- a) Os itens I e II estão incorretos.
- b) Apenas o item III está incorreto.
- c) Apenas o item IV está incorreto.
- d) Todos os itens estão corretos.

Questão 46

É uma técnica que permite a visualização de antígenos nos tecidos ou em suspensões celulares utilizando corantes fluorescentes, que absorvem luz e a emitem num determinado comprimento de onda:

- a) Luminofluorescência.
- b) Imunofluorescência.
- c) Enzimaimunoensaio.
- d) ASLO.

Questão 47

A famosa Técnica de Coloração de Gram recebeu este nome em homenagem a seu descobridor, o médico dinamarquês Hans Cristian Joaquim Gram. Sobre o tema, atribua C para item correto e I para item incorreto:

- A finalidade da coloração é dar cor a diferentes estruturas que compõem os tecidos e só devem ser usadas substâncias que coram de forma difusa as estruturas (colorações difusas).
- Essa técnica requer instalação simples, necessitando apenas de uma sala pequena com disponibilidade de água e gás, onde deverá ser instalado um balcão com pia e um bico de Busen, eventualmente substituído por uma lamparina ou espiriteira.
- São ainda necessários: microscópio com objetiva de imersão e bateria para a coloração de Gram. Os corantes devem ser preparados pelo próprio laboratório ou por um laboratório habilitado que assegure a qualidade do produto.
- O método tintorial predominante utilizado em bacteriologia é o método de Gram. A bacterioscopia, após coloração pelo método de Gram com diagnóstico presuntivo, de triagem, ou até mesmo confirmatório em alguns casos, constitui peça importante e fundamental na erradicação e no controle das Doenças Sexualmente Transmissíveis.

Respondidos os itens, a sequência CORRETA é:

- a) I-C-C-C.
- b) C-C-C-C.
- c) I-C-I-C.
- d) C-I-C-C.

Questão 48

A classificação de bactérias de importância Médica se dá através de inúmeros critérios, como a natureza da

parede celular, capacidade de formar esporos, entre outros (LEVINSON, 2010). Sobre esta temática, analise os itens abaixo:

- I- As espiroquetas são bactérias que não possuem parede celular.
- II- Os micoplamas tem como principal característica a apresentação de paredes celulares espessas e rígidas.
- III- Um dos critérios de classificação de bactérias atualmente utilizados é através da sequência de bases do DNA genômico.

Analisadas as afirmativas, assinale a alternativa CORRETA:

- a) Somente as afirmativas I e II são verdadeiras.
- b) Somente as afirmativas II e III são verdadeiras.
- c) Somente a afirmativa I é verdadeira.
- d) Somente a afirmativa III é verdadeira.

Questão 49

Bactéria que não possui parede celular e está relacionada com a causa de pneumonia em humanos refere-se a:

- a) Brucella.
- b) Mycobacterium.
- c) Bacillus.
- d) Mycoplasma.

Questão 50

Sobre a microbiologia diagnóstica através de amostras de sangue e líquidas, é INCORRETO afirmar:

- a) A coleta de sangue deve ocorrer através de técnica asséptica para a obtenção de hemoculturas.
- b) *Staphylococcus* spp. é um dos patógenos mais comuns encontrados no sangue humano.
- c) É raro a detecção de *Enterococcus* no sangue humano, pois estes encontram-se erradicados no Brasil.
- d) Os sistemas de cultura automatizados possuem a capacidade de detectar o crescimento através do controle do consumo de gás.

Nome: _____

**CONSÓRCIO INTERMUNICIPAL DE SAÚDE COSTA OESTE
DO PARANÁ – CISCOPAR – 001/2023****15 – TÉCNICO EM PRÓTESE DENTÁRIA – PROVA 01****PROVA ESCRITA OBJETIVA
CADERNO DE QUESTÕES**

Leia atentamente as instruções abaixo e guarde a autorização para abertura deste caderno de questões.

1. Confira o seu **CADERNO DE QUESTÕES** nos primeiros 30 minutos de prova. Caso haja algum erro de impressão, ausência de questão, dentre outros, a prova poderá ser substituída nesse intervalo de tempo.
2. Assine seu nome no espaço próprio do **CARTÃO-RESPOSTA**, utilizando caneta esferográfica de tinta azul ou preta. A não assinatura incide na **DECLASSIFICAÇÃO DO CANDIDATO**.
3. Para cada uma das questões objetivas, são apresentadas 4 opções identificadas com as letras A, B, C, D. Você deve assinalar apenas uma opção em cada questão, caso contrário, ela será nula.
4. Não dobre, não amasse nem manche o **CARTÃO-RESPOSTA**. Ele **NÃO** poderá ser substituído.
5. O tempo disponível para esta prova é de **4 horas**.
6. Reserve os 30 minutos finais para marcar seu **CARTÃO-RESPOSTA**. Os rascunhos e as marcações assinaladas no **CADERNO DE QUESTÕES** não serão considerados na avaliação.
7. Quando terminar a prova, entregue-a ao fiscal **SEM FALTAR NENHUMA PÁGINA OU PARTE DELA**, juntamente com o **CARTÃO-RESPOSTA**. Em seguida, assine a **LISTA DE PRESENÇA**. Caso o **CADERNO DE QUESTÕES E/OU** o **CARTÃO-RESPOSTA** estejam rasgados ou incompletos, o candidato será eliminado.
8. Você somente poderá deixar o local de prova depois de decorrida uma hora do início da aplicação das provas.
9. Você também será excluído do certame caso:
 - a) Utilize, durante a realização da prova, máquinas e/ou relógios de calcular, bem como rádios, gravadores, fones de ouvido, telefones celulares ou fontes de consulta de qualquer espécie.
 - b) Ausente-se da sala em que realiza a prova levando consigo o **CADERNO DE QUESTÕES** e/ou **CARTÃO-RESPOSTA**, antes do prazo estabelecido.
 - c) Deixe de assinalar corretamente o campo no **CARTÃO-RESPOSTA**.
 - d) Seja um dos três últimos candidatos e deixe o local de prova sem acompanhar o fiscal à coordenação.

GABARITO

| | | | | | | | | | | | | | | | | | | | |
|----|----|----|----|----|----|----|----|----|----|----|----|----|----|----|----|----|----|----|----|
| 01 | 02 | 03 | 04 | 05 | 06 | 07 | 08 | 09 | 10 | 11 | 12 | 13 | 14 | 15 | 16 | 17 | 18 | 19 | 20 |
| 21 | 22 | 23 | 24 | 25 | 26 | 27 | 28 | 29 | 30 | 31 | 32 | 33 | 34 | 35 | 36 | 37 | 38 | 39 | 40 |
| 41 | 42 | 43 | 44 | 45 | 46 | 47 | 48 | 49 | 50 | | | | | | | | | | |

15 – TÉCNICO EM PRÓTESE DENTÁRIA – PROVA 01**CONHECIMENTOS GERAIS****Texto 1****QUEM É ARSÈNE LUPIN, O LADRÃO DE CASACA QUE INSPIROU ASSANE NA SÉRIE DA NETFLIX**

Difícil terminar os episódios de *Lupin* e não ficar interessado em saber mais sobre Arsène Lupin. Na série, o ladrão de casaca é uma espécie de modelo para o protagonista vivido por Omar Sy, inspirando todos os seus planos, desde os pseudônimos que usa até os numerosos disfarces. A influência é tanta que o detetive Guedira (Soufiane Guerrab), como bom fã do personagem, reconhece o padrão nas atividades ilícitas de Assane Diop. Isso porque, embora Lupin não seja um nome tão familiar para o público brasileiro, ele é basicamente o Sherlock Holmes dos franceses – quer dizer, isso se o herói de Arthur Conan Doyle não investigasse crimes, mas sim os cometesse.

Ainda assim, essa comparação está longe de ser infundada. Holmes, de fato, foi uma das inspirações do autor Maurice Leblanc para criar Arsène Lupin no início do século XX, mas não foi a única. Especula-se que o personagem seja uma mistura de cinco figuras, entre pessoas reais e ficcionais. Uma delas foi Marius Jacob. Adepto de uma vertente do anarquismo, o ilegalismo, Jacob era um ladrão conhecido pelo seu senso de humor e pela generosidade com suas vítimas, traços bastante reconhecíveis em Lupin – inclusive os valores anarquistas. O nome do ladrão de casaca, por sua vez, parece ser inspirado em Arsène Lopin, um conselheiro municipal de Paris. Além dessas personalidades históricas, estudiosos ainda apontam elementos de personagens criados pelo inglês E. W. Hornung e pelo francês Octave Mirbeau, todos criminosos conhecidos pela elegância.

A partir dessa amálgama de referências, Leblanc atendeu o pedido do editor da revista *Je Sais Tout* e escreveu *A Detenção de Arsène Lupin* em 1905. No texto, o autor apresentou seu sofisticado protagonista que, apesar de sempre usar uma cartola e um monóculo, era irreconhecível. Afinal, esperto como poucos, ele era muito habilidoso e um verdadeiro mestre dos disfarces. Por isso, sempre escapava, por mais improvável que fosse a situação.

A história foi um sucesso tão notável que Leblanc continuou produzindo tramas centradas em Lupin por quase 40 anos. No total, foram 38 contos, 15 romances, quatro peças de teatro e três novelas, dentre as quais um embate contra o famoso detetive de Conan Doyle, nela parodiado como Herlock Sholmes.

Tratando-se de um personagem tão popular na primeira metade do século XX, era inevitável que Arsène Lupin fosse estrelar outras obras além das literárias. Mas se engana quem pensa que ele ficou restrito à Europa. O ladrão de casaca apareceu sim em produções dos cinemas francêss, alemão e inglês, mas também marcou presença em Hollywood e na TV argentina.

Nos anos 1930, percebendo a relevância do personagem, a MGM decidiu lançar sua própria adaptação cinematográfica da obra de Leblanc. Estrelado por John e Lionel Barrymore, o filme acompanhava a história de um detetive encarregado de capturar o misterioso Arsène Lupin, que dava título à obra. No entanto, a produção chamou mais atenção por uma polêmica envolvendo uma cena sensual com a atriz Karen Morley do que pela história. Décadas depois, foi a vez do ator argentino Narciso Ibáñez Menta tentar a sorte com o personagem, mas a produção também acabou dividindo as críticas.

Ainda que não faltem exemplos no cinema e em séries live-action, talvez as obras mais bem-sucedidas de Arsène Lupin – fora os livros e, agora, a produção da *Netflix* – sejam o mangá *Lupin III* e o anime que mais tarde ele originou. Mais uma releitura do que propriamente uma adaptação – como é também *Lupin* –, ambas as obras acompanham o neto do ladrão de casaca que, seguindo os passos do avô, lidera um grupo de criminosos.

Além delas, não se pode esquecer que Lupin também foi personagem de jogos, a exemplo de *Sherlock Holmes: Némesis*, que brincava com a rivalidade entre detetive e ladrão, e *Persona 5*, em que era um dos protagonistas.

Fato é que quer você o conheça pelos livros ou pelas numerosas adaptações, Arsène Lupin é um personagem memorável, cujas façanhas sempre deixam seu público com vontade de mais. Por isso, enquanto a *Netflix* não anuncia a data de estreia da terceira temporada de *Lupin*, que já foi confirmada por Omar Sy, não faltam opções para seus

espectadores matarem as saudades.

Adaptado de:

<https://www.omelete.com.br/quadrinhos/arsene-lupin-quem-e-adaptacoes>. Acesso em: 22/09/2023.

Questão 01

Considerando os objetivos comunicativos acima, pode-se AFIRMAR que o Texto 1 é predominantemente do tipo:

- a) Dissertativo-argumentativo.
- b) Descritivo-expositivo.
- c) Narrativo-dialogal.
- d) Injuntivo-prescritivo.

Questão 02

Assinale a alternativa cuja asserção está de acordo com as informações presentes no Texto 1.

- a) Maurice Leblanc é autor da série televisiva *Lupin*.
- b) Herlock Sholmes é um personagem criado por Artur Conan Doyle.
- c) Arsène Lopin é um personagem criado por Maurice Leblanc.
- d) Sherlock Holmes não é um personagem da obra literária chamada *Lupin*.

Questão 03

Assinale a alternativa cujo par de expressões são correferenciais, isto é, apontam para o mesmo objeto de discurso no Texto 1.

- a) Arsène Lopin – O ladrão de casaca.
- b) O protagonista vivido por Omar Sy – Assane Diop.
- c) Persona 5 – Lupin.
- d) Mário Jacob – anarquismo.

Questão 04

Mas se engana quem pensa que ele ficou restrito à Europa.

Assinale a alternativa CORRETA sobre a estrutura morfossintática do período reportado acima.

- a) “À Europa” é complemento nominal.
- b) “Quem” é pronome interrogativo.
- c) “Pensa” é o núcleo do predicado nominal.
- d) “Ficou” é um verbo transitivo.

Questão 05

Nos anos 1930, percebendo a relevância do personagem, a MGM decidiu lançar sua própria

adaptação cinematográfica da obra de Leblanc.

Assinale a alternativa CORRETA sobre a oração sublinhada no período acima.

- a) Exerce a função sintática de um complemento nominal.
- b) Exerce a função sintática de um objeto direto.
- c) Exerce a função sintática de um objeto indireto.
- d) Não exerce função sintática.

Questão 06

Assinale a alternativa em que TODOS os verbos são transitivos.

- a) No Texto 1, o autor apresentou seu sofisticado protagonista que, apesar de sempre usar uma cartola e um monóculo, era irreconhecível.
- b) O ladrão de casaca apareceu sim em produções dos cinemas francês, alemão e inglês, mas também marcou presença em Hollywood e na TV argentina.
- c) Tratando-se de um personagem tão popular na primeira metade do século XX, era inevitável que Arsène Lupin fosse estrelar outras obras além das literárias.
- d) Leblanc atendeu o pedido do editor da revista *Je Sais Tout* e escreveu *A Detenção de Arsène Lupin* em 1905.

Questão 07

Dos conteúdos explícitos no Texto 1, é possível inferir CORRETAMENTE que:

- a) Sherlock Holmes é um inimigo de Arsène Lupin.
- b) Artur Conan Doyle investigava crimes.
- c) Arsène Lupin cometia crimes.
- d) Assane é um apelido de Arsène.

Questão 08

Ambas as obras acompanham o neto do ladrão de casaca.

No Texto 1, o enunciado acima refere-se:

- a) A uma série televisiva e à obra de Maurice Leblanc.
- b) A uma série televisiva e a um mangá.
- c) A um anime e a uma série televisiva.
- d) A um mangá e a um anime.

Questão 09

Tendo em vista os sentidos negociados no Texto 1, é

CORRETO dizer que a palavra “releitura” é empregada para:

- a) Expressar o ato de interpretar novamente alguma coisa, acrescentando algo novo e original.
- b) Expressar algo totalmente diferente da obra original, sem ligação alguma com ela.
- c) Expressar o ato de ler diversas obras de um mesmo autor.
- d) Expressar o ato de ler novamente a mesma obra.

Questão 10

Fato é que quer você o conheça pelos livros ou pelas numerosas adaptações, Arsène Lupin é um personagem memorável, cujas façanhas sempre deixam seu público com vontade de mais.

A oração sublinhada no trecho acima se classifica como:

- a) Oração coordenada adversativa.
- b) Oração coordenada alternativa.
- c) Oração subordinada adverbial consecutiva.
- d) Oração subordinada adverbial proporcional.

Questão 11

Conforme Carta Magna, são poderes da União.

- a) O Legislativo, o Executivo, o Judiciário e a União, dependentes entre si.
- b) O Legislativo, o Executivo, o Judiciário e com Congresso Nacional, independentes e harmônicos entre si.
- c) O Legislativo, o Executivo, o Judiciário e a União, iguais entre si.
- d) O Legislativo, o Executivo e o Judiciário independentes e harmônicos entre si.

Questão 12

Analise as sentenças a seguir, de acordo com as normas constitucionais vigentes.

- I- Homens e mulheres são iguais em direitos e obrigações.
- II- É assegurado o direito de resposta, proporcional ao agravo, além da indenização apenas por dano material e moral.
- III- É inviolável o sigilo da correspondência e das comunicações telegráficas, de dados e das comunicações telefônicas, salvo, no último caso, por ordem judicial ou administrativa.

Assinale a alternativa CORRETA.

- a) Apenas os itens II e III estão corretos.
- b) Apenas os itens II e III estão incorretos.
- c) Apenas os itens I e II estão corretos.
- d) Todos os itens estão corretos.

Questão 13

Quem pratica o crime de racismo sujeita-se à pena de reclusão, nos termos da lei. Nesse contexto, assinale a alternativa CORRETA, conforme norma constitucional.

- a) Constitui crime inafiançável e imprescritível.
- b) Constitui apenas crime inafiançável.
- c) Constitui crime inafiançável e prescritível.
- d) Constitui crime afiançável e imprescritível.

Questão 14

No tocante aos direitos políticos, assinale a alternativa INCORRETA.

- a) O alistamento eleitoral e o voto são obrigatórios para os maiores de dezoito anos.
- b) Não podem alistar-se durante o período do serviço militar obrigatório os conscritos.
- c) Podem alistar-se como eleitores os estrangeiros.
- d) São condições de elegibilidade, na forma da lei, a idade mínima de trinta anos para Governador.

Questão 15

Atendidas determinadas condições constitucionais, o militar alistável é elegível. Neste contexto, assinale a alternativa que contém CORRETAMENTE uma dessas condições.

- a) Se contar mais de dez anos de serviço, será agregado pela autoridade superior e, se eleito, passará, após autorização, no ato da diplomação, para a inatividade.
- b) Se contar mais de quinze anos de serviço, será agregado pela autoridade superior e, se eleito, passará automaticamente, no ato da posse, para a inatividade.
- c) Se contar menos de dez anos de serviço, passará para inatividade.
- d) Se contar menos de dez anos de serviço, deverá afastar-se da atividade.

Questão 16

Essencialmente sobre os direitos políticos, assinale a alternativa CORRETA, conforme Constituição Federal de 1988.

- a) O mandato eletivo poderá ser impugnado ante a Justiça Eleitoral no prazo de dez dias contados da diplomação, instruída a ação com provas de abuso do poder econômico, corrupção ou fraude.
- b) É legal a cassação de direitos políticos, cuja perda ou suspensão só se dará nos casos de cancelamento da naturalização por sentença transitada em julgado.
- c) É vedada a cassação de direitos políticos, cuja perda ou suspensão só se dará nos casos de incapacidade civil relativa e na condenação criminal.
- d) A lei que alterar o processo eleitoral entrará em vigor na data de sua publicação, não se aplicando à eleição que ocorra até um ano da data de sua vigência.

Questão 17

Analise o enunciado a seguir, observando a lacuna nele existente.

Serão realizadas concomitantemente às eleições municipais as consultas populares sobre questões locais aprovadas pelas Câmaras Municipais e após encaminhadas à Justiça Eleitoral _____ antes da data das eleições, observados os limites operacionais relativos ao número de quesitos.

Assinale a alternativa que completa CORRETAMENTE a lacuna, de acordo com a norma constitucional vigente.

- a) Até 60 (sessenta) dias.
- b) Até 90 (noventa) dias.
- c) Até 30 (trinta) dias.
- d) Até 120 (cento e vinte) dias.

Questão 18

A fiscalização do Município será exercida pelo Poder Legislativo Municipal, mediante controle externo, e pelos sistemas de controle interno do Poder Executivo Municipal, na forma da lei. Neste contexto, assinale a alternativa CORRETA.

- a) O parecer prévio, emitido pelo órgão competente sobre as contas que o Prefeito deve semestralmente prestar, só deixará de prevalecer por decisão de três quintos dos membros da Câmara Municipal.
- b) O parecer prévio, emitido pelo órgão competente sobre as contas que o Prefeito deve bimestralmente prestar, só deixará de prevalecer por decisão de

maioria absoluta dos membros da Câmara Municipal.

- c) O controle externo da Câmara Municipal será exercido apenas com o auxílio dos Tribunais de Contas dos Estados ou do Município.
- d) As contas dos Municípios ficarão, durante sessenta dias, anualmente, à disposição de qualquer contribuinte, para exame e apreciação, o qual poderá questionar-lhes a legitimidade, nos termos da lei.

Questão 19

Ao servidor público da administração direta, autárquica e fundacional, no exercício de mandato eletivo, aplicam-se as seguintes disposições, EXCETO.

- a) Na hipótese de ser segurado de regime próprio de previdência social, não poderá permanecer filiado a esse regime, no ente federativo de origem.
- b) Tratando-se de mandato eletivo federal, estadual ou distrital, ficará afastado de seu cargo, emprego ou função.
- c) Em qualquer caso que exija o afastamento para o exercício de mandato eletivo, seu tempo de serviço será contado para todos os efeitos legais, exceto para promoção por merecimento.
- d) Investido no mandato de Prefeito, será afastado do cargo, emprego ou função, sendo-lhe facultado optar pela sua remuneração.

Questão 20

Conforme a Lei n.º 14.133/21, contratante é:

- a) Pessoa jurídica integrante da Administração Pública responsável pela contratação.
- b) Agente público dotado de poder de decisão.
- c) Indivíduo que, em virtude de eleição, nomeação, designação, contratação ou qualquer outra forma de investidura ou vínculo, exerce mandato, cargo, emprego ou função em pessoa jurídica integrante da Administração Pública.
- d) Pessoa física ou jurídica, ou consórcio de pessoas jurídicas, signatária de contrato com a Administração.

Questão 21

Analise a seguinte situação hipotética:

Adriana está operando uma planilha e deseja que, abaixo da célula que contém o dia 08/ago, apareçam os demais dias de agosto, a partir do dia 09.

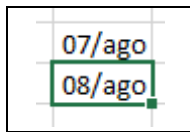

Sabendo dessa informação, qual das ações abaixo mostrará para Adriana todos os dias do mês de agosto? Assinale a alternativa CORRETA.

- a) Digitar, na célula abaixo daquela que tem o dia 08/ago, a fórmula =dias(agosto; 9; 31).
- b) Digitar, na célula abaixo daquela que tem o dia 08/ago, a fórmula =complete(;;31).
- c) Clicar no canto inferior direito duas vezes e preencher o formulário com as informações 9 e 31.
- d) Clicar no canto inferior direito e arrastar para baixo, até aparecer o dia 31/ago.

Questão 22

Analise a seguinte situação hipotética:

Luana trabalha na Secretaria de Educação do município e está enfrentando um problema na sua máquina. Após ligar para o suporte, o técnico de TI lhe informou que precisará acessar remotamente o computador de Luana para conseguir resolver o problema.

Assinale a alternativa que contém duas opções de aplicativos de acesso remoto que Luana poderia utilizar neste caso específico.

- a) Zoom ou Google Meet.
- b) Discord ou Teamspeak.
- c) Anydesk ou TeamViewer.
- d) Mozilla Firefox ou Opera.

Questão 23

Analise a seguinte situação hipotética:

Isabela acabou de tomar posse na Secretaria de Saúde do município e recebeu um *e-mail* de acesso corporativo. O supervisor de Isabela solicitou que ela enviasse um arquivo para outro colaborador da secretaria, via mensagem de *e-mail*.

Desta forma, Isabela deve:

- a) Utilizar seu *e-mail* pessoal para enviar a mensagem.
- b) Criar um novo *e-mail* para enviar a mensagem.

- c) Utilizar seu *e-mail* corporativo para enviar a mensagem.
- d) Solicitar acesso ao *e-mail* do seu supervisor para enviar a mensagem.

Questão 24

Um termo bastante utilizado na atualidade é “computação em nuvem”, que é a oferta de diversos tipos de serviços de computação por meio da Internet.

Nesse sentido, são exemplos de serviço de armazenamento em nuvem:

- a) *Google Drive* e *Onedrive*.
- b) *Google Chrome* e *Microsoft Edge*.
- c) *Microsoft Excel* e *Microsoft Word*.
- d) *Winrar* e *Winzip*.

Questão 25

No ambiente de trabalho, é muito comum o uso de correio eletrônico (*e-mail*), que é uma forma de enviar e receber mensagens através da rede. A respeito deste tópico, associe os conceitos a seguir às suas definições, tomando como base o correio eletrônico do *Google*, o Gmail.

- I- Caixa de entrada.
- II- Spam.
- III- Lixeira.

- () Local onde ficam *e-mails* deletados pelo usuário.
- () Local onde ficam os *e-mails* recebidos pelo usuário.
- () Local onde ficam *e-mails* filtrados pelo Gmail como “não desejados” ou fraudulentos.

Assinale a alternativa que apresenta a associação CORRETA, em sua ordem respectiva.

- a) II – I – III.
- b) II – III – I.
- c) III – II – I.
- d) III – I – II.

Questão 26

Um livro tem 150 páginas. Cada página tem 30 linhas e cada linha, 60 letras. Ao escrever o mesmo texto em 250 páginas, assinale a alternativa que apresenta quantas letras haverá em cada linha para que cada página tenha 30 linhas.

- a) 28 letras.
- b) 30 letras.
- c) 34 letras.
- d) 36 letras.

Questão 27

Uma herança foi repartida entre 5 pessoas, de modo que cada uma recebesse $\frac{1}{3}$ da quantia recebida pela anterior. Se a terceira pessoa recebeu R\$ 81,00, o total distribuído foi:

- a) R\$ 1.089,00.
- b) R\$ 918,00.
- c) R\$ 890,00.
- d) R\$ 810,00.

Questão 28

Numa partida de futebol foram marcados dois gols no primeiro tempo: o primeiro, aos 18min 25s e, o segundo, aos 23min 12s. Assinale a alternativa que indica o tempo decorrido entre os dois gols.

- a) 4min e 47seg.
- b) 5min e 57seg.
- c) 6min e 47seg.
- d) 7min e 57seg.

Questão 29

Num certo país, o governo resolveu substituir todos os impostos por um imposto único que seria, no caso dos salários, de 20% sobre eles. Para que um trabalhador receba, após o desconto, o mesmo salário que receberia antes, assinale a alternativa CORRETA sobre o que deverá ter de aumento sobre o salário:

- a) 15%.
- b) 20%.
- c) 25%.
- d) 40%.

Questão 30

Uma loja de materiais de construção vende cada saco de cimento por R\$ 25,00 e, para a compra de mais de 3 sacos, oferece um desconto de 20% nos sacos que excederem a 3. Assinale a alternativa que representa o desconto total em uma compra de 10 sacos.

- a) 11%.
- b) 12%.
- c) 13%.
- d) 14%.

CONHECIMENTOS ESPECÍFICOS**Questão 31**

Complete corretamente a frase sobre o Sistema Único de Saúde (SUS).

O SUS foi criado pela Constituição Federal de 1988 e é um dos maiores sistemas de saúde pública do mundo, que garante assistência à saúde aos cidadãos brasileiros, segundo os princípios de: _____, que garante o acesso às ações e serviços de saúde a todos os indivíduos, independentemente de sexo, raça, ocupação ou outras características sociais; _____, que determina que os serviços devem ser prioritários para aqueles que mais necessitem, e _____, que visa a pessoa como um todo, atendendo a todas as suas necessidades.

- a) Integralidade – Universalidade – Equidade.
- b) Universalidade – Equidade – Integralidade.
- c) Equidade – Integralidade – Universalidade.
- d) Universalidade – Integralidade – Equidade.

Questão 32

O Pacto pela Saúde, de que trata a Portaria GM/MS 399/2006, traz a importância da participação social no Sistema Único de Saúde, determinando que este sistema desenvolva:

- I- O apoio às conferências de saúde e movimentos sociais, que atuam no campo da saúde;
- II- O apoio aos conselhos de saúde, mas sem envolvimento nos processos de formação dos conselheiros;
- III- O apoio à implantação e implementação de ouvidorias nos estados e municípios.

- a) Apenas I e II estão corretas.
- b) Apenas II e III estão corretas.
- c) Apenas I e III estão corretas.
- d) Todas estão corretas.

Questão 33

Os recursos financeiros do Fundo Nacional de Saúde são destinados à:

- () Despesas de custeio do Ministério da Saúde;
() Investimentos previstos em lei orçamentária, do poder Legislativo, e aprovadas pelo Congresso Nacional;
() Ações e serviços de saúde dos Municípios, Estados e Distrito Federal.

- a) V-V-V.
b) V-F-V.
c) V-F-F.
d) F-V-F.

Questão 34

Sobre as atribuições de um Técnico em Prótese Dentária, analise e julgue:

- I- É o responsável pela execução das etapas clínicas e laboratoriais dos trabalhos protéticos;
II- É responsável pelo treinamento de auxiliares e serventes do laboratório de prótese odontológica;
III- É responsável por manter, em sua oficina, apenas equipamentos e instrumentais específicos de uso laboratorial;

- a) Apenas I e II estão corretos.
b) Apenas II e III estão corretos.
c) Apenas I e III estão corretos.
d) Todos estão corretos.

Questão 35

A prótese parcial fixa adesiva metalocerâmica é contraindicada para casos de:

- a) Contenção de dentes periodontalmente abalados.
b) Dentes anteriores, mal posicionados.
c) Dentes que sejam suporte para a colocação de apoios e grampos de PPR.
d) Dentes que auxiliem na manutenção da dimensão vertical em PPR.

Questão 36

O Técnico em Prótese Dentária (TPD) deverá possuir diploma ou certificado de conclusão de curso de Prótese Dentária, conferido por estabelecimento oficial e reconhecido ou revalidado, se obtido em outro país, para que possa exercer sua profissão. Além disso, o TPD deve possuir registro no serviço de fiscalização de seu exercício profissional e colocar, obrigatoriamente, o número de sua inscrição, no conselho regional, nas notas fiscais de serviços, nos orçamentos e nos recibos, apresentados ao

cirurgião-dentista, sob pena de instauração de processo ético, junto ao conselho. Analise a afirmativa e julgue.

- a) A afirmativa está parcialmente falsa, pois o registro no conselho regional não é obrigatório para o técnico em prótese dentária.
b) A afirmativa está parcialmente falsa, pois o técnico em prótese dentária não é obrigado a registrar seu número de inscrição em orçamentos.
c) A afirmativa está parcialmente falsa, pois omitir o número de inscrição em notas fiscais não pode ser considerado falta ética.
d) A afirmativa está totalmente verdadeira.

Questão 37

Dentre as atividades abaixo, assinale qual NÃO pode ser considerada infração ética se exercida pelo técnico em prótese dentária:

- a) Prestar assistência direta a pacientes.
b) Divulgar propagandas, de seu trabalho, em revistas, jornais ou folhetos, tanto dirigidas aos cirurgiões-dentistas como ao público em geral.
c) Responsabilizar-se pelo treinamento técnico de auxiliares em saúde bucal, auxiliares de laboratório de prótese odontológica e serventes de laboratório.
d) Ser responsável, perante o serviço de fiscalização respectivo, pelo cumprimento das disposições legais que regem um laboratório de prótese dentária.

Questão 38

O cimento de ionômero de vidro (CIV) é um material odontológico amplamente usado, porém cada tipo possui uma indicação específica. Sobre este assunto, analise e julgue:

- I- O Tipo I é indicado para cimentação de coroa, pontes e brackets ortodônticos;
II- O Tipo II é indicado para restaurações;
III- O Tipo III é indicado para base e forramento.

- a) Apenas I e II estão corretas.
b) Apenas II e III estão corretas.
c) Apenas I está correta.
d) Todas estão corretas.

Questão 39

Na prática profissional do técnico de laboratório, alguns termos são constantemente aplicados para definir certas atividades. Associe corretamente o termo técnico ao seu correto conceito.

- I- Canal de alimentação.
- II- Desinclusão.
- III- Refratário.

X – Material capaz de suportar a exposição a altas temperaturas sem degradação significativa;

Y – Meio através do qual o metal ou material fundido flui para o interior da cavidade do molde de revestimento;

Z – Processo de remoção do revestimento de uma peça metálica ou de cerâmica prensada.

- a) I - Z ; II - X ; III - Y.
- b) I - X ; II - Y ; III - Z.
- c) I - Y ; II - X ; III - Z.
- d) I - Y ; II - Z ; III - X.

Questão 40

Complete corretamente a frase sobre ortodontia.

As bandas ortodônticas são anéis _____, acomodados _____ do dente, sendo, geralmente, usadas em _____.

- a) Plásticos – ao redor – pré-molares.
- b) Metálicos – por trás – pré-molares.
- c) Metálicos – ao redor – molares.
- d) Plástico – ao redor – molares.

Questão 41

Complete corretamente a frase sobre os núcleos

Os núcleos intrarradiculares devem apresentar paredes _____, para que mantenham a estabilidade e não gerem concentração de esforços, com conseqüente, risco de fratura.

- a) Inclínadas.
- b) Curvas.
- c) Irregulares.
- d) Paralelas.

Questão 42

Os núcleos intrarradiculares são confeccionados pela técnica indireta quando é necessário confeccionar núcleos para vários dentes simultaneamente, desde que sejam todos unirradiculares. Confeccionam-se os modelos de trabalho, com gesso tipo IV, monta-os em articulador e realiza-se a escultura dos núcleos. As vantagens desta técnica são a redução do tempo clínico e a facilidade para obter paralelismo entre os dentes pilares. Analise a afirmativa e julgue.

- a) Está parcialmente falsa, pois esta técnica pode ser usada tanto para dentes uni como para multirradiculares.
- b) Está parcialmente falsa, pois não é necessário montar o modelo em articulador nesta técnica
- c) Está parcialmente falsa, pois esta técnica não facilita a obtenção do paralelismo entre os dentes pilares.
- d) Esta totalmente verdadeira.

Questão 43

São características de um troquel, com exceção de:

- a) Ser facilmente removido e inserido no modelo de trabalho.
- b) Permitir uma reprodução precisa do preparo, incluindo todas as suas margens.
- c) Ser feito de material flexível e maleável.
- d) Permitir que as margens do preparo sejam demarcadas com grafite.

Questão 44

Configura exercício irregular da profissão de Técnico em Prótese Dentária?

- a) Exercer a profissão sem possuir diploma/certificado, mesmo tendo concluído o curso técnico.
- b) Exercer a profissão em jurisdição diferente daquela em que está inscrito no conselho regional.
- c) Exercer a profissão tendo sido apenas com suspensão ou cassação do exercício profissional.
- d) Exercer a profissão sem possuir a formação técnica e habilitação legal.

Questão 45

É considerado exercício ilegal da profissão:

- a) O profissional que, mesmo tendo concluído o curso, não possui o diploma ou certificado de

- conclusão e não possui inscrição e registro no CRO do Estado em que exerce atividades.
- b) O profissional que, diplomado por escola estrangeira, exerce atividade profissional no Brasil sem, entretanto, proceder à revalidação do diploma e sem obter inscrição e registro no CRO do Estado em que exerce atividades.
- c) O profissional que, tendo sido apenado com suspensão ou cassação do exercício profissional, continuar exercendo sua atividade durante o período de cumprimento da penalidade.
- d) Aquele que não possui formação técnica e habilitação legal conforme disposto na Lei que regulamenta a profissão de técnico em prótese dentária.

Questão 46

Material, não-estético, usado na ortodontia?

- a) Nitinol.
b) Policarbonato.
c) Porcelana.
d) Resina.

Questão 47

Sobre a moldeira individual superior, NÃO se pode afirmar:

- a) Ao ser recortada, suas bordas devem ficar a, aproximadamente, 1,0 a 1,5 mm aquém do fundo do sulco.
b) Não deve interferir ou restringir os movimentos dos freios.
c) Deve ser evitada qualquer tipo de sobrextensão, para facilitar sua inserção e remoção.
d) Durante seus ajustes, podem ser usados: fresas, disco de lixa montado em mandril, disco de carborundum montado em madril, pedra trimer, lápis cópia e lápis comum.

Questão 48

Sobre os pinos pré-fabricados de fibra de vidro, usados em próteses fixas, não é correto afirmar:

- a) Apresentam módulo de elasticidade próximo ao da dentina, minimizando o estresse na interface dentina/cimento/pino.
b) Não interferem na cor do material de preenchimento do núcleo e nem das coroas confeccionadas em cerâmica.

- c) Possuem baixo risco de fraturas (verticais e oblíquas) e são resistentes à corrosão.
d) Os cimentos de ionômero de vidro, modificados por resina, são contraindicados para a cimentação destes pinos.

Questão 49

Sobre as características, indicação e composição da cerâmica vítrea, NÃO é correto afirmar:

- a) São compostas principalmente por feldspato, quartzo (óxido de silício) e alumina (óxido de alumínio).
b) São utilizadas como material de revestimento estético de infraestruturas metálicas de próteses metalocerâmicas, e na confecção de *inlays/onlays* e facetas laminadas.
c) São utilizadas na confecção de ombro de coroas metalocerâmicas.
d) Não podem ser utilizadas em sistemas mecânicos automatizados, como cad/cam.

Questão 50

A condensação consiste na etapa de inserção e adaptação da resina à mufla para a confecção da base de prótese. O passo a passo deste processo deve ser rigorosamente seguido, pois compromete a qualidade e funcionalidade da peça. Organize de maneira CORRETA as etapas deste processo, apresentadas abaixo:

- () Colocação de uma folha de polietileno sobre o modelo de trabalho.
() Dobra da resina em forma de ferradura e acomodação na contra-mufla.
() Conformação da resina, ainda na fase plástica, em forma de rolo.
() Aplicação de uma camada de monômero na região dos dentes artificiais.
() Fechamento da mufla.

Analisadas as sentenças, as etapas se constroem na seguinte sequência:

- a) 1 – 2 – 3 – 4 – 5.
b) 3 – 4 – 2 – 1 – 5.
c) 3 – 1 – 2 – 4 – 5.
d) 2 – 1 – 3 – 4 – 5.

Nome: _____

**CONSÓRCIO INTERMUNICIPAL DE SAÚDE COSTA OESTE
DO PARANÁ – CISCOPAR – 001/2023****16 – TÉCNICO EM RADIOLOGIA – PROVA 01****PROVA ESCRITA OBJETIVA
CADERNO DE QUESTÕES**

Leia atentamente as instruções abaixo e aguarde a autorização para abertura deste caderno de questões.

1. **Confira o seu CADERNO DE QUESTÕES nos primeiros 30 minutos de prova.** Caso haja algum erro de impressão, ausência de questão, dentre outros, a prova poderá ser substituída nesse intervalo de tempo.
2. Assine seu nome no espaço próprio do CARTÃO-RESPOSTA, utilizando caneta esferográfica de tinta azul ou preta. A não assinatura incide na **DECLASSIFICAÇÃO DO CANDIDATO**.
3. Para cada uma das questões objetivas, são apresentadas 4 opções identificadas com as letras A, B, C, D. Você deve assinalar apenas uma opção em cada questão, caso contrário, ela será nula.
4. Não dobre, não amasse nem manche o CARTÃO-RESPOSTA. Ele **NÃO** poderá ser substituído.
5. O tempo disponível para esta prova é de **4 horas**.
6. Reserve os 30 minutos finais para marcar seu CARTÃO-RESPOSTA. Os rascunhos e as marcações assinaladas no CADERNO DE QUESTÕES não serão considerados na avaliação.
7. Quando terminar a prova, entregue-a ao fiscal **SEM FALTAR NENHUMA PÁGINA OU PARTE DELA**, juntamente com o CARTÃO-RESPOSTA. Em seguida, assine a LISTA DE PRESENÇA. Caso o CADERNO DE QUESTÕES E/OU o CARTÃO-RESPOSTA estejam rasgados ou incompletos, o candidato será eliminado.
8. Você somente poderá deixar o local de prova depois de decorrida uma hora do início da aplicação das provas.
9. Você também será excluído do certame caso:
 - a) Utilize, durante a realização da prova, máquinas e/ou relógios de calcular, bem como rádios, gravadores, fones de ouvido, telefones celulares ou fontes de consulta de qualquer espécie.
 - b) Ausente-se da sala em que realiza a prova levando consigo o CADERNO DE QUESTÕES e/ou CARTÃO-RESPOSTA, antes do prazo estabelecido.
 - c) Deixe de assinalar corretamente o campo no CARTÃO-RESPOSTA.
 - d) Seja um dos três últimos candidatos e deixe o local de prova sem acompanhar o fiscal à coordenação.

GABARITO

| | | | | | | | | | | | | | | | | | | | |
|----|----|----|----|----|----|----|----|----|----|----|----|----|----|----|----|----|----|----|----|
| 01 | 02 | 03 | 04 | 05 | 06 | 07 | 08 | 09 | 10 | 11 | 12 | 13 | 14 | 15 | 16 | 17 | 18 | 19 | 20 |
| 21 | 22 | 23 | 24 | 25 | 26 | 27 | 28 | 29 | 30 | 31 | 32 | 33 | 34 | 35 | 36 | 37 | 38 | 39 | 40 |
| 41 | 42 | 43 | 44 | 45 | 46 | 47 | 48 | 49 | 50 | | | | | | | | | | |

16 – TÉCNICO EM RADIOLOGIA – PROVA 01**CONHECIMENTOS GERAIS****Texto 1****QUEM É ARSÈNE LUPIN, O LADRÃO DE CASACA QUE INSPIROU ASSANE NA SÉRIE DA NETFLIX**

Difícil terminar os episódios de *Lupin* e não ficar interessado em saber mais sobre Arsène Lupin. Na série, o ladrão de casaca é uma espécie de modelo para o protagonista vivido por Omar Sy, inspirando todos os seus planos, desde os pseudônimos que usa até os numerosos disfarces. A influência é tanta que o detetive Guedira (Soufiane Guerrab), como bom fã do personagem, reconhece o padrão nas atividades ilícitas de Assane Diop. Isso porque, embora Lupin não seja um nome tão familiar para o público brasileiro, ele é basicamente o Sherlock Holmes dos franceses – quer dizer, isso se o herói de Arthur Conan Doyle não investigasse crimes, mas sim os cometesse.

Ainda assim, essa comparação está longe de ser infundada. Holmes, de fato, foi uma das inspirações do autor Maurice Leblanc para criar Arsène Lupin no início do século XX, mas não foi a única. Especula-se que o personagem seja uma mistura de cinco figuras, entre pessoas reais e ficcionais. Uma delas foi Marius Jacob. Adepto de uma vertente do anarquismo, o ilegalismo, Jacob era um ladrão conhecido pelo seu senso de humor e pela generosidade com suas vítimas, traços bastante reconhecíveis em Lupin – inclusive os valores anarquistas. O nome do ladrão de casaca, por sua vez, parece ser inspirado em Arsène Lopin, um conselheiro municipal de Paris. Além dessas personalidades históricas, estudiosos ainda apontam elementos de personagens criados pelo inglês E. W. Hornung e pelo francês Octave Mirbeau, todos criminosos conhecidos pela elegância.

A partir dessa amálgama de referências, Leblanc atendeu o pedido do editor da revista *Je Sais Tout* e escreveu *A Detenção de Arsène Lupin* em 1905. No texto, o autor apresentou seu sofisticado protagonista que, apesar de sempre usar uma cartola e um monóculo, era irreconhecível. Afinal, esperto como poucos, ele era muito habilidoso e um verdadeiro mestre dos disfarces. Por isso, sempre escapava, por mais improvável que fosse a situação.

A história foi um sucesso tão notável que Leblanc continuou produzindo tramas centradas em Lupin por quase 40 anos. No total, foram 38 contos, 15 romances, quatro peças de teatro e três novelas, dentre as quais um embate contra o famoso detetive de Conan Doyle, nela parodiado como Herlock Sholmes.

Tratando-se de um personagem tão popular na primeira metade do século XX, era inevitável que Arsène Lupin fosse estrelar outras obras além das literárias. Mas se engana quem pensa que ele ficou restrito à Europa. O ladrão de casaca apareceu sim em produções dos cinemas francêss, alemão e inglês, mas também marcou presença em Hollywood e na TV argentina.

Nos anos 1930, percebendo a relevância do personagem, a MGM decidiu lançar sua própria adaptação cinematográfica da obra de Leblanc. Estrelado por John e Lionel Barrymore, o filme acompanhava a história de um detetive encarregado de capturar o misterioso Arsène Lupin, que dava título à obra. No entanto, a produção chamou mais atenção por uma polêmica envolvendo uma cena sensual com a atriz Karen Morley do que pela história. Décadas depois, foi a vez do ator argentino Narciso Ibáñez Menta tentar a sorte com o personagem, mas a produção também acabou dividindo as críticas.

Ainda que não faltem exemplos no cinema e em séries live-action, talvez as obras mais bem-sucedidas de Arsène Lupin – fora os livros e, agora, a produção da *Netflix* – sejam o mangá *Lupin III* e o anime que mais tarde ele originou. Mais uma releitura do que propriamente uma adaptação – como é também *Lupin* –, ambas as obras acompanham o neto do ladrão de casaca que, seguindo os passos do avô, lidera um grupo de criminosos.

Além delas, não se pode esquecer que Lupin também foi personagem de jogos, a exemplo de *Sherlock Holmes: Némesis*, que brincava com a rivalidade entre detetive e ladrão, e *Persona 5*, em que era um dos protagonistas.

Fato é que quer você o conheça pelos livros ou pelas numerosas adaptações, Arsène Lupin é um personagem memorável, cujas façanhas sempre deixam seu público com vontade de mais. Por isso, enquanto a *Netflix* não anuncia a data de estreia da terceira temporada de *Lupin*, que já foi confirmada por Omar Sy, não faltam opções para seus

espectadores matarem as saudades.

Adaptado de:

<https://www.omelete.com.br/quadrinhos/arsene-lupin-quem-e-adaptacoes>. Acesso em: 22/09/2023.

Questão 01

Considerando os objetivos comunicativos acima, pode-se **AFIRMAR** que o Texto 1 é predominantemente do tipo:

- a) Dissertativo-argumentativo.
- b) Descritivo-expositivo.
- c) Narrativo-dialogal.
- d) Injuntivo-prescritivo.

Questão 02

Assinale a alternativa cuja asserção está de acordo com as informações presentes no Texto 1.

- a) Maurice Leblanc é autor da série televisiva *Lupin*.
- b) Herlock Sholmes é um personagem criado por Artur Conan Doyle.
- c) Arsène Lopin é um personagem criado por Maurice Leblanc.
- d) Sherlock Holmes não é um personagem da obra literária chamada *Lupin*.

Questão 03

Assinale a alternativa cujo par de expressões são correferenciais, isto é, apontam para o mesmo objeto de discurso no Texto 1.

- a) Arsène Lopin – O ladrão de casaca.
- b) O protagonista vivido por Omar Sy – Assane Diop.
- c) Persona 5 – Lupin.
- d) Mário Jacob – anarquismo.

Questão 04

Mas se engana quem pensa que ele ficou restrito à Europa.

Assinale a alternativa **CORRETA** sobre a estrutura morfossintática do período reportado acima.

- a) “À Europa” é complemento nominal.
- b) “Quem” é pronome interrogativo.
- c) “Pensa” é o núcleo do predicado nominal.
- d) “Ficou” é um verbo transitivo.

Questão 05

Nos anos 1930, percebendo a relevância do personagem, a MGM decidiu lançar sua própria

adaptação cinematográfica da obra de Leblanc.

Assinale a alternativa **CORRETA** sobre a oração sublinhada no período acima.

- a) Exerce a função sintática de um complemento nominal.
- b) Exerce a função sintática de um objeto direto.
- c) Exerce a função sintática de um objeto indireto.
- d) Não exerce função sintática.

Questão 06

Assinale a alternativa em que **TODOS** os verbos são transitivos.

- a) No Texto 1, o autor apresentou seu sofisticado protagonista que, apesar de sempre usar uma cartola e um monóculo, era irreconhecível.
- b) O ladrão de casaca apareceu sim em produções dos cinemas francês, alemão e inglês, mas também marcou presença em Hollywood e na TV argentina.
- c) Tratando-se de um personagem tão popular na primeira metade do século XX, era inevitável que Arsène Lupin fosse estrelar outras obras além das literárias.
- d) Leblanc atendeu o pedido do editor da revista *Je Sais Tout* e escreveu *A Detenção de Arsène Lupin* em 1905.

Questão 07

Dos conteúdos explícitos no Texto 1, é possível inferir **CORRETAMENTE** que:

- a) Sherlock Holmes é um inimigo de Arsène Lupin.
- b) Artur Conan Doyle investigava crimes.
- c) Arsène Lupin cometia crimes.
- d) Assane é um apelido de Arsène.

Questão 08

Ambas as obras acompanham o neto do ladrão de casaca.

No Texto 1, o enunciado acima refere-se:

- a) A uma série televisiva e à obra de Maurice Leblanc.
- b) A uma série televisiva e a um mangá.
- c) A um anime e a uma série televisiva.
- d) A um mangá e a um anime.

Questão 09

Tendo em vista os sentidos negociados no Texto 1, é

CORRETO dizer que a palavra “releitura” é empregada para:

- a) Expressar o ato de interpretar novamente alguma coisa, acrescentando algo novo e original.
- b) Expressar algo totalmente diferente da obra original, sem ligação alguma com ela.
- c) Expressar o ato de ler diversas obras de um mesmo autor.
- d) Expressar o ato de ler novamente a mesma obra.

Questão 10

Fato é que quer você o conheça pelos livros ou pelas numerosas adaptações, Arsène Lupin é um personagem memorável, cujas façanhas sempre deixam seu público com vontade de mais.

A oração sublinhada no trecho acima se classifica como:

- a) Oração coordenada adversativa.
- b) Oração coordenada alternativa.
- c) Oração subordinada adverbial consecutiva.
- d) Oração subordinada adverbial proporcional.

Questão 11

Conforme Carta Magna, são poderes da União.

- a) O Legislativo, o Executivo, o Judiciário e a União, dependentes entre si.
- b) O Legislativo, o Executivo, o Judiciário e com Congresso Nacional, independentes e harmônicos entre si.
- c) O Legislativo, o Executivo, o Judiciário e a União, iguais entre si.
- d) O Legislativo, o Executivo e o Judiciário independentes e harmônicos entre si.

Questão 12

Analise as sentenças a seguir, de acordo com as normas constitucionais vigentes.

- I- Homens e mulheres são iguais em direitos e obrigações.
- II- É assegurado o direito de resposta, proporcional ao agravo, além da indenização apenas por dano material e moral.
- III- É inviolável o sigilo da correspondência e das comunicações telegráficas, de dados e das comunicações telefônicas, salvo, no último caso, por ordem judicial ou administrativa.

Assinale a alternativa CORRETA.

- a) Apenas os itens II e III estão corretos.
- b) Apenas os itens II e III estão incorretos.
- c) Apenas os itens I e II estão corretos.
- d) Todos os itens estão corretos.

Questão 13

Quem pratica o crime de racismo sujeita-se à pena de reclusão, nos termos da lei. Nesse contexto, assinale a alternativa CORRETA, conforme norma constitucional.

- a) Constitui crime inafiançável e imprescritível.
- b) Constitui apenas crime inafiançável.
- c) Constitui crime inafiançável e prescritível.
- d) Constitui crime afiançável e imprescritível.

Questão 14

No tocante aos direitos políticos, assinale a alternativa INCORRETA.

- a) O alistamento eleitoral e o voto são obrigatórios para os maiores de dezoito anos.
- b) Não podem alistar-se durante o período do serviço militar obrigatório os conscritos.
- c) Podem alistar-se como eleitores os estrangeiros.
- d) São condições de elegibilidade, na forma da lei, a idade mínima de trinta anos para Governador.

Questão 15

Atendidas determinadas condições constitucionais, o militar alistável é elegível. Neste contexto, assinale a alternativa que contém CORRETAMENTE uma dessas condições.

- a) Se contar mais de dez anos de serviço, será agregado pela autoridade superior e, se eleito, passará, após autorização, no ato da diplomação, para a inatividade.
- b) Se contar mais de quinze anos de serviço, será agregado pela autoridade superior e, se eleito, passará automaticamente, no ato da posse, para a inatividade.
- c) Se contar menos de dez anos de serviço, passará para inatividade.
- d) Se contar menos de dez anos de serviço, deverá afastar-se da atividade.

Questão 16

Essencialmente sobre os direitos políticos, assinale a alternativa CORRETA, conforme Constituição Federal de 1988.

- a) O mandato eletivo poderá ser impugnado ante a Justiça Eleitoral no prazo de dez dias contados da diplomação, instruída a ação com provas de abuso do poder econômico, corrupção ou fraude.
- b) É legal a cassação de direitos políticos, cuja perda ou suspensão só se dará nos casos de cancelamento da naturalização por sentença transitada em julgado.
- c) É vedada a cassação de direitos políticos, cuja perda ou suspensão só se dará nos casos de incapacidade civil relativa e na condenação criminal.
- d) A lei que alterar o processo eleitoral entrará em vigor na data de sua publicação, não se aplicando à eleição que ocorra até um ano da data de sua vigência.

Questão 17

Analise o enunciado a seguir, observando a lacuna nele existente.

Serão realizadas concomitantemente às eleições municipais as consultas populares sobre questões locais aprovadas pelas Câmaras Municipais e após encaminhadas à Justiça Eleitoral _____ antes da data das eleições, observados os limites operacionais relativos ao número de quesitos.

Assinale a alternativa que completa CORRETAMENTE a lacuna, de acordo com a norma constitucional vigente.

- a) Até 60 (sessenta) dias.
- b) Até 90 (noventa) dias.
- c) Até 30 (trinta) dias.
- d) Até 120 (cento e vinte) dias.

Questão 18

A fiscalização do Município será exercida pelo Poder Legislativo Municipal, mediante controle externo, e pelos sistemas de controle interno do Poder Executivo Municipal, na forma da lei. Neste contexto, assinale a alternativa CORRETA.

- a) O parecer prévio, emitido pelo órgão competente sobre as contas que o Prefeito deve semestralmente prestar, só deixará de prevalecer por decisão de três quintos dos membros da Câmara Municipal.
- b) O parecer prévio, emitido pelo órgão competente sobre as contas que o Prefeito deve bimestralmente prestar, só deixará de prevalecer por decisão de

maioria absoluta dos membros da Câmara Municipal.

- c) O controle externo da Câmara Municipal será exercido apenas com o auxílio dos Tribunais de Contas dos Estados ou do Município.
- d) As contas dos Municípios ficarão, durante sessenta dias, anualmente, à disposição de qualquer contribuinte, para exame e apreciação, o qual poderá questionar-lhes a legitimidade, nos termos da lei.

Questão 19

Ao servidor público da administração direta, autárquica e fundacional, no exercício de mandato eletivo, aplicam-se as seguintes disposições, EXCETO.

- a) Na hipótese de ser segurado de regime próprio de previdência social, não poderá permanecer filiado a esse regime, no ente federativo de origem.
- b) Tratando-se de mandato eletivo federal, estadual ou distrital, ficará afastado de seu cargo, emprego ou função.
- c) Em qualquer caso que exija o afastamento para o exercício de mandato eletivo, seu tempo de serviço será contado para todos os efeitos legais, exceto para promoção por merecimento.
- d) Investido no mandato de Prefeito, será afastado do cargo, emprego ou função, sendo-lhe facultado optar pela sua remuneração.

Questão 20

Conforme a Lei n.º 14.133/21, contratante é:

- a) Pessoa jurídica integrante da Administração Pública responsável pela contratação.
- b) Agente público dotado de poder de decisão.
- c) Indivíduo que, em virtude de eleição, nomeação, designação, contratação ou qualquer outra forma de investidura ou vínculo, exerce mandato, cargo, emprego ou função em pessoa jurídica integrante da Administração Pública.
- d) Pessoa física ou jurídica, ou consórcio de pessoas jurídicas, signatária de contrato com a Administração.

Questão 21

Analise a seguinte situação hipotética:

Adriana está operando uma planilha e deseja que, abaixo da célula que contém o dia 08/ago, apareçam os demais dias de agosto, a partir do dia 09.

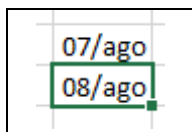

Sabendo dessa informação, qual das ações abaixo mostrará para Adriana todos os dias do mês de agosto? Assinale a alternativa CORRETA.

- a) Digitar, na célula abaixo daquela que tem o dia 08/ago, a fórmula =dias(agosto; 9; 31).
- b) Digitar, na célula abaixo daquela que tem o dia 08/ago, a fórmula =complete(:"31).
- c) Clicar no canto inferior direito duas vezes e preencher o formulário com as informações 9 e 31.
- d) Clicar no canto inferior direito e arrastar para baixo, até aparecer o dia 31/ago.

Questão 22

Analise a seguinte situação hipotética:

Luana trabalha na Secretaria de Educação do município e está enfrentando um problema na sua máquina. Após ligar para o suporte, o técnico de TI lhe informou que precisará acessar remotamente o computador de Luana para conseguir resolver o problema.

Assinale a alternativa que contém duas opções de aplicativos de acesso remoto que Luana poderia utilizar neste caso específico.

- a) Zoom ou Google Meet.
- b) Discord ou Teamspeak.
- c) Anydesk ou TeamViewer.
- d) Mozilla Firefox ou Opera.

Questão 23

Analise a seguinte situação hipotética:

Isabela acabou de tomar posse na Secretaria de Saúde do município e recebeu um *e-mail* de acesso corporativo. O supervisor de Isabela solicitou que ela enviasse um arquivo para outro colaborador da secretaria, via mensagem de *e-mail*.

Desta forma, Isabela deve:

- a) Utilizar seu *e-mail* pessoal para enviar a mensagem.
- b) Criar um novo *e-mail* para enviar a mensagem.

- c) Utilizar seu *e-mail* corporativo para enviar a mensagem.
- d) Solicitar acesso ao *e-mail* do seu supervisor para enviar a mensagem.

Questão 24

Um termo bastante utilizado na atualidade é “computação em nuvem”, que é a oferta de diversos tipos de serviços de computação por meio da Internet.

Nesse sentido, são exemplos de serviço de armazenamento em nuvem:

- a) *Google Drive* e *Onedrive*.
- b) *Google Chrome* e *Microsoft Edge*.
- c) *Microsoft Excel* e *Microsoft Word*.
- d) *Winrar* e *Winzip*.

Questão 25

No ambiente de trabalho, é muito comum o uso de correio eletrônico (*e-mail*), que é uma forma de enviar e receber mensagens através da rede. A respeito deste tópico, associe os conceitos a seguir às suas definições, tomando como base o correio eletrônico do *Google*, o Gmail.

- I- Caixa de entrada.
- II- Spam.
- III- Lixeira.

- () Local onde ficam *e-mails* deletados pelo usuário.
- () Local onde ficam os *e-mails* recebidos pelo usuário.
- () Local onde ficam *e-mails* filtrados pelo Gmail como “não desejados” ou fraudulentos.

Assinale a alternativa que apresenta a associação CORRETA, em sua ordem respectiva.

- a) II – I – III.
- b) II – III – I.
- c) III – II – I.
- d) III – I – II.

Questão 26

Um livro tem 150 páginas. Cada página tem 30 linhas e cada linha, 60 letras. Ao escrever o mesmo texto em 250 páginas, assinale a alternativa que apresenta quantas letras haverá em cada linha para que cada página tenha 30 linhas.

- a) 28 letras.
- b) 30 letras.
- c) 34 letras.
- d) 36 letras.

Questão 27

Uma herança foi repartida entre 5 pessoas, de modo que cada uma recebesse $\frac{1}{3}$ da quantia recebida pela anterior. Se a terceira pessoa recebeu R\$ 81,00, o total distribuído foi:

- a) R\$ 1.089,00.
- b) R\$ 918,00.
- c) R\$ 890,00.
- d) R\$ 810,00.

Questão 28

Numa partida de futebol foram marcados dois gols no primeiro tempo: o primeiro, aos 18min 25s e, o segundo, aos 23min 12s. Assinale a alternativa que indica o tempo decorrido entre os dois gols.

- a) 4min e 47seg.
- b) 5min e 57seg.
- c) 6min e 47seg.
- d) 7min e 57seg.

Questão 29

Num certo país, o governo resolveu substituir todos os impostos por um imposto único que seria, no caso dos salários, de 20% sobre eles. Para que um trabalhador receba, após o desconto, o mesmo salário que receberia antes, assinale a alternativa CORRETA sobre o que deverá ter de aumento sobre o salário:

- a) 15%.
- b) 20%.
- c) 25%.
- d) 40%.

Questão 30

Uma loja de materiais de construção vende cada saco de cimento por R\$ 25,00 e, para a compra de mais de 3 sacos, oferece um desconto de 20% nos sacos que excederem a 3. Assinale a alternativa que representa o desconto total em uma compra de 10 sacos.

- a) 11%.
- b) 12%.
- c) 13%.
- d) 14%.

CONHECIMENTOS ESPECÍFICOS**Questão 31**

Radiografia pode ser definida como a imagem de uma parte anatômica produzida através da ação de raios X sobre um receptor de imagem. Sobre a temática, analise os itens abaixo e marque a opção CORRETA:

- I- O raio central pode ser definido como a imagem radiográfica oriunda do paciente.
- II- Receptor de imagem é caracterizado pela maior porção central de raios X dos feixes emitidos pelo tubo e raio X.
- III- É uma função durante o exame radiográfico: instruir ao paciente quanto a respiração e início da exposição.

- a) V, V, V.
- b) F, V, V.
- c) F, F, V.
- d) V, V, F.

Questão 32

A Radiologia Pediátrica requer preparação técnica eficaz da equipe. Sobre Radiologia Pediátrica é CORRETO afirmar:

- a) O Técnico em Radiologia deve atentar somente para a realização do exame. Pois a confiança e segurança deve ser garantida pelo responsável pela criança.
- b) Medo e resistência podem ser atitudes comuns antes da realização do exame, mas o profissional deve ignorar esses aspectos e focar na preparação da sala para o exame radiológico.
- c) O profissional não precisa explicar o procedimento que será realizado para a criança, pois a mesma não tem capacidade de entender a situação.
- d) Deve-se prezar, sempre, pela relação de confiança e respeito pela criança e acompanhante.

Questão 33

Pacientes pediátricos, de um modo geral, incluem lactentes a crianças de idade de 12 a 14 anos. Sobre o atendimento desta população, analise os itens abaixo e marque a opção CORRETA:

- I- Não há necessidade de proteção radiológica através da redução de exposições de repetição.

Pois o desenvolvimento ósseo da criança já está totalmente formado e maduro.

- II- São exemplos de dispositivos de imobilização: Prancha Tam-em e Pigg-O- Stat.
 - III- A maca Pexiglas pode ser empregada para imobilizar membros superiores e inferiores sem obscurecer a anatomia essencial.
- a) V, V, V.
 - b) F, V, V.
 - c) F, F, V.
 - d) V, V, F.

Questão 34

O termo tomografia se origina das palavras *tomos* (parte) e *graphein* (escrever). Seu aparelho utiliza um tubo de raios X juntamente à um arranjo de detectores com o objetivo de reunir os dados anatômicos de um paciente. Sobre Tomografia Computadorizada é correto afirmar, EXCETO:

- a) São componentes principais que constituem um sistema de Tomografia computadorizado: o portal, o computador e o console do operador.
- b) Na tomografia computadorizada as estruturas anatômicas tem a vantagem de serem visualizadas sem sobreposições.
- c) Os dados adquiridos através da tomografia computadorizada não podem ser reconstruídos e visualizados em planos alternativos, necessitando, então de maior exposição, à radiação, do paciente.
- d) Na tomografia computadorizada, as imagens possuem exibição de contraste superior à radiografia convencional.

Questão 35

Sobre o rim, órgão que faz parte do sistema urinário, analise os itens abaixo e marque a opção CORRETA:

- I- Os rins se localizam na região pélvica.
- II- Fazem parte do sistema urinário: os rins, ureter, bexiga e uretra.
- III- Os rins se localizam na região abdominal.

- a) V, V, V.
- b) F, V, V.
- c) F, F, V.
- d) V, V, F.

Questão 36

Com relação aos principais fatores de exposição para as radiografias abdominais, analise os itens abaixo e marque a opção CORRETA:

- I- O tempo de exposição para as radiografias abdominais deve ser curto.
- II- O mAs devem ser adequados para a densidade suficiente.
- III- Devem visualizar, de forma discreta, as bordas laterais dos músculos psoas, a borda hepática inferior, os contornos renais e os processos transversos das vértebras lombares, no caso de pacientes de tamanho médio em radiografias de abdômen de exposição correta.

- a) V, V, V.
- b) F, V, V.
- c) F, F, V.
- d) V, V, F.

Questão 37

As linhas de posicionamento do crânio são importantes na radiografia craniana. Com relação as linhas de posicionamento do crânio, é CORRETO afirmar:

- a) A linha orbitomeatal também é conhecida como linha da base de Reid.
- b) A linha infraorbitomeatal se localiza entre o canto externo e o meato acústico externo.
- c) A linha glabelomeatal é a linha de posicionamento localizada no ponto mais alto e refere-se a linha entre a glabella e o meato acústico externo.
- d) O ínio é também conhecido como incidência acantoparietal modificada.

Questão 38

Termo utilizado para designar a imagem preliminar da área em exame de Tomografia Computadorizada que auxilia na seleção do intervalo de varredora:

- a) Deslocamento linear.
- b) Escanograma.
- c) Janelas de exposição.
- d) Campo de Visão.

Questão 39

As mamas são eminências cônicas ou hemisféricas que se localizam nas paredes torácicas anteriores e laterais. Sobre o posicionamento radiográfico da Mama, é CORRETO afirmar:

- a) Antes da realização do exame, durante o preparo do paciente, o Técnico em Radiologia deve orientar a paciente a expor as duas mamas, mesmo

que o exame seja realizado em apenas uma das mamas.

- b) Não há necessidade do mamografista anotar a localização de cicatrizes, massas palpáveis e verrugas, pois esta atividade é exercida exclusivamente pelo médico.
- c) A tolerância individual do paciente ao exame não interfere e não deve ser levada em consideração durante a realização do exame, pois o profissional deve ter como foco o resultado.
- d) A diminuição da espessura do tecido é um efeito da compressão da mama que proporciona menos radiação secundária e melhor resolução.

Questão 40

Sobre a compressão aplicada a mama durante a Mamografia é correto afirmar, EXCETO:

- a) A compressão causa um aumento do movimento e falta de nitidez geométrica.
- b) A compressão auxilia no aumento do contraste.
- c) A compressão mamária tem a capacidade de separar estruturas mamárias que possam estar superpostas.
- d) A compressão torna a mama mais uniforme durante a Mamografia.

Questão 41

O coração é o órgão central do sistema circulatório. Sobre esta estrutura é correto afirmar:

- a) As cavidades cardíacas são divididas em 4 câmaras (dois átrios e dois ventrículos). Entre os átrios e os ventrículos existem orifícios com dispositivos chamados de ápices.
- b) No átrio direito desembocam as veias pulmonares.
- c) Do ventrículo direito sai a artéria aorta.
- d) A valva atrioventricular direita, também, recebe a denominação de valva tricúspide.

Questão 42

O coração fica situado na cavidade torácica, atrás do esterno, acima do músculo diafragma, sobre o qual em parte repousa, no espaço compreendido entre os dois sacos pleurais, denominado:

- a) Mediastino.
- b) Ápice.
- c) Base.
- d) Faces.

Questão 43

Os pulmões são os principais componentes do sistema respiratório e possuem função de captação de oxigênio através do ar inalado. Sobre a anatomia do pulmão, analise os itens abaixo e marque a opção CORRETA:

- I- Entre os pulmões há uma região mediana denominada mediastino.
- II- Cada pulmão está envolto por um saco seroso completamente fechado denominado pleura.
- III- Os pulmões se subdividem em lobos.

- a) V, V, V.
- b) F, V, V.
- c) F, F, V.
- d) V, V, F.

Questão 44

Fazem parte da divisão anatômica da faringe, EXCETO:

- a) Nasofaringe.
- b) Orofaringe.
- c) Oligofaringe.
- d) Laringofaringe.

Questão 45

Sobre a Radiografia de Tórax é correto afirmar, EXCETO:

- a) Durante o preparo do paciente para a radiografia do tórax, o profissional deve solicitar a retirada de qualquer acessório radiopaco da região do pescoço e do tórax, para evitar que estes interfiram na qualidade da imagem.
- b) A kilovotagem não interfere na escala de contraste da radiografia de tórax.
- c) As radiografias de tórax devem ser realizadas em inspiração completa para evidenciar os pulmões completamente expandidos.
- d) Um exemplo de protetor gonadal utilizado em radiografia de tórax é o móvel ajustável.

Questão 46

Quanto à posição Hjelm-Laurell assinale o enunciado ERRADO:

- a) Esta radiografia é realizada em posição em decúbito lateral com raios horizontais.
- b) Esta incidência está indicada quando há dúvida da presença ou não de derrame pleural.

- c) A radiografia nesta posição é capaz de detectar só volumes maiores de 200 ml.
- d) O raio central incide perpendicular ao filme radiográfico centralizado no plano sagital mediano.

Questão 47

Sobre a realização da radiografia de tórax, assinale o item INCORRETO:

- a) O preparo do paciente inclui a remoção de todos os objetos opacos das regiões do tórax e pescoço.
- b) Cabelos longos devem ser trançados ou amarrados com prendedores de borracha ou qualquer outro tipo, mesmo que fique superposto à área torácica.
- c) A exposição aos raios X deve ser realizada ao final da segunda inspiração completa.
- d) O usuário deve ficar em pé em ortostase, posicionado com o lado de interesse mais próximo ao receptor de imagens, com os pés paralelos aos ombros.

Questão 48

A kilovoltagem para a realização da mamografia deve estar entre:

- a) 25 e 35 kV.
- b) 80 e 90 kV.
- c) 70 e 80 kV.
- d) 100 e 110 kV.

Questão 49

Um dos componentes básicos de um sistema emissor de raios X (aparelho fixo) são as mesas, que de forma geral podemos caracterizar segundo sua movimentação. Assinale a qual tipo corresponde o seguinte enunciado:

“Movimenta-se na direção do técnico, para frente e para trás, ao longo da largura da mesa, o posicionamento da anatomia em relação ao cabeçote se dá pelo movimento longitudinal da estativa (coluna) que sustenta o cabeçote”.

- a) Movimento transversal.
- b) Fixas.
- c) Movimento vertical.
- d) Movimento total.

Questão 50

A radiografia do cavum ainda é o exame mais utilizado para a avaliação do tamanho da adenoide,

estando indicado para a avaliação de crianças com suspeita de hipertrofia adenoideana, congestão nasal, roncos e respiração bucal. Sobre o posicionamento do paciente e outros aspectos da realização desse exame, aponte o item INCORRETO:

- a) O paciente deve realizar o exame necessariamente deitado, em posição de nadador, nunca sentado ou em pé.
- b) As incidências serão obtidas com boca aberta e fechada, sendo geralmente pedida a incidência com boca fechada.
- c) O raio central é direcionado para a adenoide, incidindo no ramo da mandíbula.
- d) Não há a necessidade de jejum e o paciente deve tomar as medicações de costume.

Nome: _____

**CONSÓRCIO INTERMUNICIPAL DE SAÚDE COSTA OESTE
DO PARANÁ – CISCOPAR – 001/2023****16 – TÉCNICO EM RADIOLOGIA – PROVA 02****PROVA ESCRITA OBJETIVA
CADERNO DE QUESTÕES**

Leia atentamente as instruções abaixo e aguarde a autorização para abertura deste caderno de questões.

1. **Confira o seu CADERNO DE QUESTÕES nos primeiros 30 minutos de prova.** Caso haja algum erro de impressão, ausência de questão, dentre outros, a prova poderá ser substituída nesse intervalo de tempo.
2. Assine seu nome no espaço próprio do CARTÃO-RESPOSTA, utilizando caneta esferográfica de tinta azul ou preta. A não assinatura incide na **DECLASSIFICAÇÃO DO CANDIDATO**.
3. Para cada uma das questões objetivas, são apresentadas 4 opções identificadas com as letras A, B, C, D. Você deve assinalar apenas uma opção em cada questão, caso contrário, ela será nula.
4. Não dobre, não amasse nem manche o CARTÃO-RESPOSTA. Ele **NÃO** poderá ser substituído.
5. O tempo disponível para esta prova é de **4 horas**.
6. Reserve os 30 minutos finais para marcar seu CARTÃO-RESPOSTA. Os rascunhos e as marcações assinaladas no CADERNO DE QUESTÕES não serão considerados na avaliação.
7. Quando terminar a prova, entregue-a ao fiscal **SEM FALTAR NENHUMA PÁGINA OU PARTE DELA**, juntamente com o CARTÃO-RESPOSTA. Em seguida, assine a LISTA DE PRESENÇA. Caso o CADERNO DE QUESTÕES E/OU o CARTÃO-RESPOSTA estejam rasgados ou incompletos, o candidato será eliminado.
8. Você somente poderá deixar o local de prova depois de decorrida uma hora do início da aplicação das provas.
9. Você também será excluído do certame caso:
 - a) Utilize, durante a realização da prova, máquinas e/ou relógios de calcular, bem como rádios, gravadores, fones de ouvido, telefones celulares ou fontes de consulta de qualquer espécie.
 - b) Ausente-se da sala em que realiza a prova levando consigo o CADERNO DE QUESTÕES e/ou CARTÃO-RESPOSTA, antes do prazo estabelecido.
 - c) Deixe de assinalar corretamente o campo no CARTÃO-RESPOSTA.
 - d) Seja um dos três últimos candidatos e deixe o local de prova sem acompanhar o fiscal à coordenação.

GABARITO

| | | | | | | | | | | | | | | | | | | | |
|----|----|----|----|----|----|----|----|----|----|----|----|----|----|----|----|----|----|----|----|
| 01 | 02 | 03 | 04 | 05 | 06 | 07 | 08 | 09 | 10 | 11 | 12 | 13 | 14 | 15 | 16 | 17 | 18 | 19 | 20 |
| 21 | 22 | 23 | 24 | 25 | 26 | 27 | 28 | 29 | 30 | 31 | 32 | 33 | 34 | 35 | 36 | 37 | 38 | 39 | 40 |
| 41 | 42 | 43 | 44 | 45 | 46 | 47 | 48 | 49 | 50 | | | | | | | | | | |

16 – TÉCNICO EM RADIOLOGIA – PROVA 02**CONHECIMENTOS GERAIS****Texto 1****QUEM É ARSÈNE LUPIN, O LADRÃO DE CASACA QUE INSPIROU ASSANE NA SÉRIE DA NETFLIX**

Difícil terminar os episódios de *Lupin* e não ficar interessado em saber mais sobre Arsène Lupin. Na série, o ladrão de casaca é uma espécie de modelo para o protagonista vivido por Omar Sy, inspirando todos os seus planos, desde os pseudônimos que usa até os numerosos disfarces. A influência é tanta que o detetive Guedira (Soufiane Guerrab), como bom fã do personagem, reconhece o padrão nas atividades ilícitas de Assane Diop. Isso porque, embora Lupin não seja um nome tão familiar para o público brasileiro, ele é basicamente o Sherlock Holmes dos franceses – quer dizer, isso se o herói de Arthur Conan Doyle não investigasse crimes, mas sim os cometesse.

Ainda assim, essa comparação está longe de ser infundada. Holmes, de fato, foi uma das inspirações do autor Maurice Leblanc para criar Arsène Lupin no início do século XX, mas não foi a única. Especula-se que o personagem seja uma mistura de cinco figuras, entre pessoas reais e ficcionais. Uma delas foi Marius Jacob. Adepto de uma vertente do anarquismo, o ilegalismo, Jacob era um ladrão conhecido pelo seu senso de humor e pela generosidade com suas vítimas, traços bastante reconhecíveis em Lupin – inclusive os valores anarquistas. O nome do ladrão de casaca, por sua vez, parece ser inspirado em Arsène Lopin, um conselheiro municipal de Paris. Além dessas personalidades históricas, estudiosos ainda apontam elementos de personagens criados pelo inglês E. W. Hornung e pelo francês Octave Mirbeau, todos criminosos conhecidos pela elegância.

A partir dessa amálgama de referências, Leblanc atendeu o pedido do editor da revista *Je Sais Tout* e escreveu *A Detenção de Arsène Lupin* em 1905. No texto, o autor apresentou seu sofisticado protagonista que, apesar de sempre usar uma cartola e um monóculo, era irreconhecível. Afinal, esperto como poucos, ele era muito habilidoso e um verdadeiro mestre dos disfarces. Por isso, sempre escapava, por mais improvável que fosse a situação.

A história foi um sucesso tão notável que Leblanc continuou produzindo tramas centradas em Lupin por quase 40 anos. No total, foram 38 contos, 15 romances, quatro peças de teatro e três novelas, dentre as quais um embate contra o famoso detetive de Conan Doyle, nela parodiado como Herlock Sholmes.

Tratando-se de um personagem tão popular na primeira metade do século XX, era inevitável que Arsène Lupin fosse estrelar outras obras além das literárias. Mas se engana quem pensa que ele ficou restrito à Europa. O ladrão de casaca apareceu sim em produções dos cinemas francêss, alemão e inglês, mas também marcou presença em Hollywood e na TV argentina.

Nos anos 1930, percebendo a relevância do personagem, a MGM decidiu lançar sua própria adaptação cinematográfica da obra de Leblanc. Estrelado por John e Lionel Barrymore, o filme acompanhava a história de um detetive encarregado de capturar o misterioso Arsène Lupin, que dava título à obra. No entanto, a produção chamou mais atenção por uma polêmica envolvendo uma cena sensual com a atriz Karen Morley do que pela história. Décadas depois, foi a vez do ator argentino Narciso Ibáñez Menta tentar a sorte com o personagem, mas a produção também acabou dividindo as críticas.

Ainda que não faltem exemplos no cinema e em séries live-action, talvez as obras mais bem-sucedidas de Arsène Lupin – fora os livros e, agora, a produção da *Netflix* – sejam o mangá *Lupin III* e o anime que mais tarde ele originou. Mais uma releitura do que propriamente uma adaptação – como é também *Lupin* –, ambas as obras acompanham o neto do ladrão de casaca que, seguindo os passos do avô, lidera um grupo de criminosos.

Além delas, não se pode esquecer que Lupin também foi personagem de jogos, a exemplo de *Sherlock Holmes: Némesis*, que brincava com a rivalidade entre detetive e ladrão, e *Persona 5*, em que era um dos protagonistas.

Fato é que quer você o conheça pelos livros ou pelas numerosas adaptações, Arsène Lupin é um personagem memorável, cujas façanhas sempre deixam seu público com vontade de mais. Por isso, enquanto a *Netflix* não anuncia a data de estreia da terceira temporada de *Lupin*, que já foi confirmada por Omar Sy, não faltam opções para seus

espectadores matarem as saudades.

Adaptado de:

<https://www.omelete.com.br/quadrinhos/arsene-lupin-quem-e-adaptacoes>. Acesso em: 22/09/2023.

Questão 01

Considerando os objetivos comunicativos acima, pode-se AFIRMAR que o Texto 1 é predominantemente do tipo:

- a) Dissertativo-argumentativo.
- b) Descritivo-expositivo.
- c) Narrativo-dialogal.
- d) Injuntivo-prescritivo.

Questão 02

Assinale a alternativa cuja asserção está de acordo com as informações presentes no Texto 1.

- a) Maurice Leblanc é autor da série televisiva *Lupin*.
- b) Herlock Sholmes é um personagem criado por Artur Conan Doyle.
- c) Arsène Lopin é um personagem criado por Maurice Leblanc.
- d) Sherlock Holmes não é um personagem da obra literária chamada *Lupin*.

Questão 03

Assinale a alternativa cujo par de expressões são correferenciais, isto é, apontam para o mesmo objeto de discurso no Texto 1.

- a) Arsène Lopin – O ladrão de casaca.
- b) O protagonista vivido por Omar Sy – Assane Diop.
- c) Persona 5 – Lupin.
- d) Mário Jacob – anarquismo.

Questão 04

Mas se engana quem pensa que ele ficou restrito à Europa.

Assinale a alternativa CORRETA sobre a estrutura morfossintática do período reportado acima.

- a) “À Europa” é complemento nominal.
- b) “Quem” é pronome interrogativo.
- c) “Pensa” é o núcleo do predicado nominal.
- d) “Ficou” é um verbo transitivo.

Questão 05

Nos anos 1930, percebendo a relevância do personagem, a MGM decidiu lançar sua própria

adaptação cinematográfica da obra de Leblanc.

Assinale a alternativa CORRETA sobre a oração sublinhada no período acima.

- a) Exerce a função sintática de um complemento nominal.
- b) Exerce a função sintática de um objeto direto.
- c) Exerce a função sintática de um objeto indireto.
- d) Não exerce função sintática.

Questão 06

Assinale a alternativa em que TODOS os verbos são transitivos.

- a) No Texto 1, o autor apresentou seu sofisticado protagonista que, apesar de sempre usar uma cartola e um monóculo, era irreconhecível.
- b) O ladrão de casaca apareceu sim em produções dos cinemas francês, alemão e inglês, mas também marcou presença em Hollywood e na TV argentina.
- c) Tratando-se de um personagem tão popular na primeira metade do século XX, era inevitável que Arsène Lupin fosse estrelar outras obras além das literárias.
- d) Leblanc atendeu o pedido do editor da revista *Je Sais Tout* e escreveu *A Detenção de Arsène Lupin* em 1905.

Questão 07

Dos conteúdos explícitos no Texto 1, é possível inferir CORRETAMENTE que:

- a) Sherlock Holmes é um inimigo de Arsène Lupin.
- b) Artur Conan Doyle investigava crimes.
- c) Arsène Lupin cometia crimes.
- d) Assane é um apelido de Arsène.

Questão 08

Ambas as obras acompanham o neto do ladrão de casaca.

No Texto 1, o enunciado acima refere-se:

- a) A uma série televisiva e à obra de Maurice Leblanc.
- b) A uma série televisiva e a um mangá.
- c) A um anime e a uma série televisiva.
- d) A um mangá e a um anime.

Questão 09

Tendo em vista os sentidos negociados no Texto 1, é

CORRETO dizer que a palavra “releitura” é empregada para:

- a) Expressar o ato de interpretar novamente alguma coisa, acrescentando algo novo e original.
- b) Expressar algo totalmente diferente da obra original, sem ligação alguma com ela.
- c) Expressar o ato de ler diversas obras de um mesmo autor.
- d) Expressar o ato de ler novamente a mesma obra.

Questão 10

Fato é que quer você o conheça pelos livros ou pelas numerosas adaptações, Arsène Lupin é um personagem memorável, cujas façanhas sempre deixam seu público com vontade de mais.

A oração sublinhada no trecho acima se classifica como:

- a) Oração coordenada adversativa.
- b) Oração coordenada alternativa.
- c) Oração subordinada adverbial consecutiva.
- d) Oração subordinada adverbial proporcional.

Questão 11

Conforme Carta Magna, são poderes da União.

- a) O Legislativo, o Executivo, o Judiciário e com Congresso Nacional, independentes e harmônicos entre si.
- b) O Legislativo, o Executivo, o Judiciário e a União, iguais entre si.
- c) O Legislativo, o Executivo e o Judiciário independentes e harmônicos entre si.
- d) O Legislativo, o Executivo, o Judiciário e a União, dependentes entre si.

Questão 12

Analise as sentenças a seguir, de acordo com as normas constitucionais vigentes.

- I- Homens e mulheres são iguais em direitos e obrigações.
- II- É assegurado o direito de resposta, proporcional ao agravo, além da indenização apenas por dano material e moral.
- III- É inviolável o sigilo da correspondência e das comunicações telegráficas, de dados e das comunicações telefônicas, salvo, no último caso, por ordem judicial ou administrativa.

Assinale a alternativa CORRETA.

- a) Apenas os itens II e III estão corretos.
- b) Apenas os itens II e III estão incorretos.
- c) Apenas os itens I e II estão corretos.
- d) Todos os itens estão corretos.

Questão 13

Quem pratica o crime de racismo sujeita-se à pena de reclusão, nos termos da lei. Nesse contexto, assinale a alternativa CORRETA, conforme norma constitucional.

- a) Constitui crime inafiançável e imprescritível.
- b) Constitui apenas crime inafiançável.
- c) Constitui crime inafiançável e prescritível.
- d) Constitui crime afiançável e imprescritível.

Questão 14

No tocante aos direitos políticos, assinale a alternativa INCORRETA.

- a) O alistamento eleitoral e o voto são obrigatórios para os maiores de dezoito anos.
- b) Não podem alistar-se durante o período do serviço militar obrigatório os conscritos.
- c) Podem alistar-se como eleitores os estrangeiros.
- d) São condições de elegibilidade, na forma da lei, a idade mínima de trinta anos para Governador.

Questão 15

Atendidas determinadas condições constitucionais, o militar alistável é elegível. Neste contexto, assinale a alternativa que contém CORRETAMENTE uma dessas condições.

- a) Se contar mais de dez anos de serviço, será agregado pela autoridade superior e, se eleito, passará, após autorização, no ato da diplomação, para a inatividade.
- b) Se contar mais de quinze anos de serviço, será agregado pela autoridade superior e, se eleito, passará automaticamente, no ato da posse, para a inatividade.
- c) Se contar menos de dez anos de serviço, passará para inatividade.
- d) Se contar menos de dez anos de serviço, deverá afastar-se da atividade.

Questão 16

Essencialmente sobre os direitos políticos, assinale a alternativa CORRETA, conforme Constituição Federal de 1988.

- a) O mandato eletivo poderá ser impugnado ante a Justiça Eleitoral no prazo de dez dias contados da diplomação, instruída a ação com provas de abuso do poder econômico, corrupção ou fraude.
- b) É legal a cassação de direitos políticos, cuja perda ou suspensão só se dará nos casos de cancelamento da naturalização por sentença transitada em julgado.
- c) É vedada a cassação de direitos políticos, cuja perda ou suspensão só se dará nos casos de incapacidade civil relativa e na condenação criminal.
- d) A lei que alterar o processo eleitoral entrará em vigor na data de sua publicação, não se aplicando à eleição que ocorra até um ano da data de sua vigência.

Questão 17

Analise o enunciado a seguir, observando a lacuna nele existente.

Serão realizadas concomitantemente às eleições municipais as consultas populares sobre questões locais aprovadas pelas Câmaras Municipais e após encaminhadas à Justiça Eleitoral _____ antes da data das eleições, observados os limites operacionais relativos ao número de quesitos.

Assinale a alternativa que completa CORRETAMENTE a lacuna, de acordo com a norma constitucional vigente.

- a) Até 60 (sessenta) dias.
- b) Até 90 (noventa) dias.
- c) Até 30 (trinta) dias.
- d) Até 120 (cento e vinte) dias.

Questão 18

A fiscalização do Município será exercida pelo Poder Legislativo Municipal, mediante controle externo, e pelos sistemas de controle interno do Poder Executivo Municipal, na forma da lei. Neste contexto, assinale a alternativa CORRETA.

- a) O parecer prévio, emitido pelo órgão competente sobre as contas que o Prefeito deve semestralmente prestar, só deixará de prevalecer por decisão de três quintos dos membros da Câmara Municipal.
- b) O parecer prévio, emitido pelo órgão competente sobre as contas que o Prefeito deve bimestralmente prestar, só deixará de prevalecer por decisão de

maioria absoluta dos membros da Câmara Municipal.

- c) O controle externo da Câmara Municipal será exercido apenas com o auxílio dos Tribunais de Contas dos Estados ou do Município.
- d) As contas dos Municípios ficarão, durante sessenta dias, anualmente, à disposição de qualquer contribuinte, para exame e apreciação, o qual poderá questionar-lhes a legitimidade, nos termos da lei.

Questão 19

Ao servidor público da administração direta, autárquica e fundacional, no exercício de mandato eletivo, aplicam-se as seguintes disposições, EXCETO.

- a) Tratando-se de mandato eletivo federal, estadual ou distrital, ficará afastado de seu cargo, emprego ou função.
- b) Em qualquer caso que exija o afastamento para o exercício de mandato eletivo, seu tempo de serviço será contado para todos os efeitos legais, exceto para promoção por merecimento.
- c) Investido no mandato de Prefeito, será afastado do cargo, emprego ou função, sendo-lhe facultado optar pela sua remuneração.
- d) Na hipótese de ser segurado de regime próprio de previdência social, não poderá permanecer filiado a esse regime, no ente federativo de origem.

Questão 20

Conforme a Lei n.º 14.133/21, contratante é:

- a) Pessoa jurídica integrante da Administração Pública responsável pela contratação.
- b) Agente público dotado de poder de decisão.
- c) Indivíduo que, em virtude de eleição, nomeação, designação, contratação ou qualquer outra forma de investidura ou vínculo, exerce mandato, cargo, emprego ou função em pessoa jurídica integrante da Administração Pública.
- d) Pessoa física ou jurídica, ou consórcio de pessoas jurídicas, signatária de contrato com a Administração.

Questão 21

Analise a seguinte situação hipotética:

Adriana está operando uma planilha e deseja que, abaixo da célula que contém o dia 08/ago, apareçam os demais dias de agosto, a partir do dia 09.

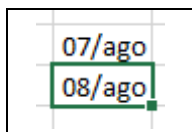

Sabendo dessa informação, qual das ações abaixo mostrará para Adriana todos os dias do mês de agosto? Assinale a alternativa CORRETA.

- a) Digitar, na célula abaixo daquela que tem o dia 08/ago, a fórmula =dias(agosto; 9; 31).
- b) Digitar, na célula abaixo daquela que tem o dia 08/ago, a fórmula =complete(:,31).
- c) Clicar no canto inferior direito duas vezes e preencher o formulário com as informações 9 e 31.
- d) Clicar no canto inferior direito e arrastar para baixo, até aparecer o dia 31/ago.

Questão 22

Analise a seguinte situação hipotética:

Luana trabalha na Secretaria de Educação do município e está enfrentando um problema na sua máquina. Após ligar para o suporte, o técnico de TI lhe informou que precisará acessar remotamente o computador de Luana para conseguir resolver o problema.

Assinale a alternativa que contém duas opções de aplicativos de acesso remoto que Luana poderia utilizar neste caso específico.

- a) Zoom ou Google Meet.
- b) Discord ou Teamspeak.
- c) Anydesk ou TeamViewer.
- d) Mozilla Firefox ou Opera.

Questão 23

Analise a seguinte situação hipotética:

Isabela acabou de tomar posse na Secretaria de Saúde do município e recebeu um *e-mail* de acesso corporativo. O supervisor de Isabela solicitou que ela enviasse um arquivo para outro colaborador da secretaria, via mensagem de *e-mail*.

Desta forma, Isabela deve:

- a) Utilizar seu *e-mail* pessoal para enviar a mensagem.
- b) Criar um novo *e-mail* para enviar a mensagem.

- c) Utilizar seu *e-mail* corporativo para enviar a mensagem.
- d) Solicitar acesso ao *e-mail* do seu supervisor para enviar a mensagem.

Questão 24

Um termo bastante utilizado na atualidade é “computação em nuvem”, que é a oferta de diversos tipos de serviços de computação por meio da Internet.

Nesse sentido, são exemplos de serviço de armazenamento em nuvem:

- a) *Google Drive* e *Onedrive*.
- b) *Google Chrome* e *Microsoft Edge*.
- c) *Microsoft Excel* e *Microsoft Word*.
- d) *Winrar* e *Winzip*.

Questão 25

No ambiente de trabalho, é muito comum o uso de correio eletrônico (*e-mail*), que é uma forma de enviar e receber mensagens através da rede. A respeito deste tópico, associe os conceitos a seguir às suas definições, tomando como base o correio eletrônico do *Google*, o Gmail.

- I- Caixa de entrada.
- II- Spam.
- III- Lixeira.

- () Local onde ficam *e-mails* deletados pelo usuário.
- () Local onde ficam os *e-mails* recebidos pelo usuário.
- () Local onde ficam *e-mails* filtrados pelo Gmail como “não desejados” ou fraudulentos.

Assinale a alternativa que apresenta a associação CORRETA, em sua ordem respectiva.

- a) II – I – III.
- b) II – III – I.
- c) III – II – I.
- d) III – I – II.

Questão 26

Um livro tem 150 páginas. Cada página tem 30 linhas e cada linha, 60 letras. Ao escrever o mesmo texto em 250 páginas, assinale a alternativa que apresenta quantas letras haverá em cada linha para que cada página tenha 30 linhas.

- a) 28 letras.
- b) 30 letras.
- c) 34 letras.
- d) 36 letras.

Questão 27

Uma herança foi repartida entre 5 pessoas, de modo que cada uma recebesse $\frac{1}{3}$ da quantia recebida pela anterior. Se a terceira pessoa recebeu R\$ 81,00, o total distribuído foi:

- a) R\$ 1.089,00.
- b) R\$ 918,00.
- c) R\$ 890,00.
- d) R\$ 810,00.

Questão 28

Numa partida de futebol foram marcados dois gols no primeiro tempo: o primeiro, aos 18min 25s e, o segundo, aos 23min 12s. Assinale a alternativa que indica o tempo decorrido entre os dois gols.

- a) 4min e 47seg.
- b) 5min e 57seg.
- c) 6min e 47seg.
- d) 7min e 57seg.

Questão 29

Num certo país, o governo resolveu substituir todos os impostos por um imposto único que seria, no caso dos salários, de 20% sobre eles. Para que um trabalhador receba, após o desconto, o mesmo salário que receberia antes, assinale a alternativa CORRETA sobre o que deverá ter de aumento sobre o salário:

- a) 15%.
- b) 20%.
- c) 25%.
- d) 40%.

Questão 30

Uma loja de materiais de construção vende cada saco de cimento por R\$ 25,00 e, para a compra de mais de 3 sacos, oferece um desconto de 20% nos sacos que excederem a 3. Assinale a alternativa que representa o desconto total em uma compra de 10 sacos.

- a) 11%.
- b) 12%.
- c) 13%.
- d) 14%.

CONHECIMENTOS ESPECÍFICOS**Questão 31**

Radiografia pode ser definida como a imagem de uma parte anatômica produzida através da ação de raios X sobre um receptor de imagem. Sobre a temática, analise os itens abaixo e marque a opção CORRETA:

- I- O raio central pode ser definido como a imagem radiográfica oriunda do paciente.
- II- Receptor de imagem é caracterizado pela maior porção central de raios X dos feixes emitidos pelo tubo e raio X.
- III- É uma função durante o exame radiográfico: instruir ao paciente quanto a respiração e início da exposição.

- a) V, V, V.
- b) F, V, V.
- c) F, F, V.
- d) V, V, F.

Questão 32

A Radiologia Pediátrica requer preparação técnica eficaz da equipe. Sobre Radiologia Pediátrica é CORRETO afirmar:

- a) Medo e resistência podem ser atitudes comuns antes da realização do exame, mas o profissional deve ignorar esses aspectos e focar na preparação da sala para o exame radiológico.
- b) O profissional não precisa explicar o procedimento que será realizado para a criança, pois a mesma não tem capacidade de entender a situação.
- c) Deve-se prezar, sempre, pela relação de confiança e respeito pela criança e acompanhante.
- d) O Técnico em Radiologia deve atentar somente para a realização do exame. Pois a confiança e segurança deve ser garantida pelo responsável pela criança.

Questão 33

Pacientes pediátricos, de um modo geral, incluem lactentes a crianças de idade de 12 a 14 anos. Sobre o atendimento desta população, analise os itens abaixo e marque a opção CORRETA:

- I- Não há necessidade de proteção radiológica através da redução de exposições de repetição.

Pois o desenvolvimento ósseo da criança já está totalmente formado e maduro.

- II- São exemplos de dispositivos de imobilização: Prancha Tam-em e Pigg-O- Stat.
 - III- A maca Pexiglas pode ser empregada para imobilizar membros superiores e inferiores sem obscurecer a anatomia essencial.
- a) V, V, V.
 - b) F, V, V.
 - c) F, F, V.
 - d) V, V, F.

Questão 34

O termo tomografia se origina das palavras *tomos* (parte) e *graphein* (escrever). Seu aparelho utiliza um tubo de raios X juntamente à um arranjo de detectores com o objetivo de reunir os dados anatômicos de um paciente. Sobre Tomografia Computadorizada é correto afirmar, EXCETO:

- a) São componentes principais que constituem um sistema de Tomografia computadorizado: o portal, o computador e o console do operador.
- b) Na tomografia computadorizada as estruturas anatômicas tem a vantagem de serem visualizadas sem sobreposições.
- c) Os dados adquiridos através da tomografia computadorizada não podem ser reconstruídos e visualizados em planos alternativos, necessitando, então de maior exposição, à radiação, do paciente.
- d) Na tomografia computadorizada, as imagens possuem exibição de contraste superior à radiografia convencional.

Questão 35

Sobre o rim, órgão que faz parte do sistema urinário, analise os itens abaixo e marque a opção CORRETA:

- I- Os rins se localizam na região pélvica.
- II- Fazem parte do sistema urinário: os rins, ureter, bexiga e uretra.
- III- Os rins se localizam na região abdominal.

- a) V, V, V.
- b) F, V, V.
- c) F, F, V.
- d) V, V, F.

Questão 36

Com relação aos principais fatores de exposição para as radiografias abdominais, analise os itens abaixo e marque a opção CORRETA:

- I- O tempo de exposição para as radiografias abdominais deve ser curto.
- II- O mAs devem ser adequados para a densidade suficiente.
- III- Devem visualizar, de forma discreta, as bordas laterais dos músculos psoas, a borda hepática inferior, os contornos renais e os processos transversos das vértebras lombares, no caso de pacientes de tamanho médio em radiografias de abdômen de exposição correta.

- a) V, V, V.
- b) F, V, V.
- c) F, F, V.
- d) V, V, F.

Questão 37

As linhas de posicionamento do crânio são importantes na radiografia craniana. Com relação as linhas de posicionamento do crânio, é CORRETO afirmar:

- a) A linha orbitomeatal também é conhecida como linha da base de Reid.
- b) A linha infraorbitomeatal se localiza entre o canto externo e o meato acústico externo.
- c) A linha glabelomeatal é a linha de posicionamento localizada no ponto mais alto e refere-se a linha entre a glabella e o meato acústico externo.
- d) O ínio é também conhecido como incidência acantoparietal modificada.

Questão 38

Termo utilizado para designar a imagem preliminar da área em exame de Tomografia Computadorizada que auxilia na seleção do intervalo de varredora:

- a) Deslocamento linear.
- b) Escanograma.
- c) Janelas de exposição.
- d) Campo de Visão.

Questão 39

As mamas são eminências cônicas ou hemisféricas que se localizam nas paredes torácicas anteriores e laterais. Sobre o posicionamento radiográfico da Mama, é CORRETO afirmar:

- a) Antes da realização do exame, durante o preparo do paciente, o Técnico em Radiologia deve orientar a paciente a expor as duas mamas, mesmo

que o exame seja realizado em apenas uma das mamas.

- b) Não há necessidade do mamografista anotar a localização de cicatrizes, massas palpáveis e verrugas, pois esta atividade é exercida exclusivamente pelo médico.
- c) A tolerância individual do paciente ao exame não interfere e não deve ser levada em consideração durante a realização do exame, pois o profissional deve ter como foco o resultado.
- d) A diminuição da espessura do tecido é um efeito da compressão da mama que proporciona menos radiação secundária e melhor resolução.

Questão 40

Sobre a compressão aplicada a mama durante a Mamografia é correto afirmar, EXCETO:

- a) A compressão causa um aumento do movimento e falta de nitidez geométrica.
- b) A compressão auxilia no aumento do contraste.
- c) A compressão mamária tem a capacidade de separar estruturas mamárias que possam estar superpostas.
- d) A compressão torna a mama mais uniforme durante a Mamografia.

Questão 41

O coração é o órgão central do sistema circulatório. Sobre esta estrutura é correto afirmar:

- a) As cavidades cardíacas são divididas em 4 câmaras (dois átrios e dois ventrículos). Entre os átrios e os ventrículos existem orifícios com dispositivos chamados de ápices.
- b) No átrio direito desembocam as veias pulmonares.
- c) Do ventrículo direito sai a artéria aorta.
- d) A valva atrioventricular direita, também, recebe a denominação de valva tricúspide.

Questão 42

O coração fica situado na cavidade torácica, atrás do esterno, acima do músculo diafragma, sobre o qual em parte repousa, no espaço compreendido entre os dois sacos pleurais, denominado:

- a) Mediastino.
- b) Ápice.
- c) Base.
- d) Faces.

Questão 43

Os pulmões são os principais componentes do sistema respiratório e possuem função de captação de oxigênio através do ar inalado. Sobre a anatomia do pulmão, analise os itens abaixo e marque a opção CORRETA:

- I- Entre os pulmões há uma região mediana denominada mediastino.
- II- Cada pulmão está envolto por um saco seroso completamente fechado denominado pleura.
- III- Os pulmões se subdividem em lobos.

- a) V, V, V.
- b) F, V, V.
- c) F, F, V.
- d) V, V, F.

Questão 44

Fazem parte da divisão anatômica da faringe, EXCETO:

- a) Nasofaringe.
- b) Orofaringe.
- c) Oligofaringe.
- d) Laringofaringe.

Questão 45

Sobre a Radiografia de Tórax é correto afirmar, EXCETO:

- a) A kilovotagem não interfere na escala de contraste da radiografia de tórax.
- b) As radiografias de tórax devem ser realizadas em inspiração completa para evidenciar os pulmões completamente expandidos.
- c) Um exemplo de protetor gonadal utilizado em radiografia de tórax é o móvel ajustável.
- d) Durante o preparo do paciente para a radiografia do tórax, o profissional deve solicitar a retirada de qualquer acessório radiopaco da região do pescoço e do tórax, para evitar que estes interfiram na qualidade da imagem.

Questão 46

Quanto à posição Hjelm-Laurell assinale o enunciado ERRADO:

- a) Esta radiografia é realizada em posição em decúbito lateral com raios horizontais.
- b) Esta incidência está indicada quando há dúvida da presença ou não de derrame pleural.

- c) A radiografia nesta posição é capaz de detectar só volumes maiores de 200 ml.
- d) O raio central incide perpendicular ao filme radiográfico centralizado no plano sagital mediano.

Questão 47

Sobre a realização da radiografia de tórax, assinale o item INCORRETO:

- a) O preparo do paciente inclui a remoção de todos os objetos opacos das regiões do tórax e pescoço.
- b) Cabelos longos devem ser trançados ou amarrados com prendedores de borracha ou qualquer outro tipo, mesmo que fique superposto à área torácica.
- c) A exposição aos raios X deve ser realizada ao final da segunda inspiração completa.
- d) O usuário deve ficar em pé em ortostase, posicionado com o lado de interesse mais próximo ao receptor de imagens, com os pés paralelos aos ombros.

Questão 48

A kilovoltagem para a realização da mamografia deve estar entre:

- a) 25 e 35 kV.
- b) 80 e 90 kV.
- c) 70 e 80 kV.
- d) 100 e 110 kV.

Questão 49

Um dos componentes básicos de um sistema emissor de raios X (aparelho fixo) são as mesas, que de forma geral podemos caracterizar segundo sua movimentação. Assinale a qual tipo corresponde o seguinte enunciado:

“Movimenta-se na direção do técnico, para frente e para trás, ao longo da largura da mesa, o posicionamento da anatomia em relação ao cabeçote se dá pelo movimento longitudinal da estativa (coluna) que sustenta o cabeçote”.

- a) Movimento transversal.
- b) Fixas.
- c) Movimento vertical.
- d) Movimento total.

Questão 50

A radiografia do cavum ainda é o exame mais utilizado para a avaliação do tamanho da adenoide,

estando indicado para a avaliação de crianças com suspeita de hipertrofia adenoideana, congestão nasal, roncos e respiração bucal. Sobre o posicionamento do paciente e outros aspectos da realização desse exame, aponte o item INCORRETO:

- a) O paciente deve realizar o exame necessariamente deitado, em posição de nadador, nunca sentado ou em pé.
- b) As incidências serão obtidas com boca aberta e fechada, sendo geralmente pedida a incidência com boca fechada.
- c) O raio central é direcionado para a adenoide, incidindo no ramo da mandíbula.
- d) Não há a necessidade de jejum e o paciente deve tomar as medicações de costume.

Nome: _____

**CONSÓRCIO INTERMUNICIPAL DE SAÚDE COSTA OESTE
DO PARANÁ – CISCOPAR – 001/2023****17 – TÉCNICO EM SAÚDE BUCAL – PROVA 01****PROVA ESCRITA OBJETIVA
CADERNO DE QUESTÕES**

Leia atentamente as instruções abaixo e guarde a autorização para abertura deste caderno de questões.

1. Confira o seu **CADERNO DE QUESTÕES** nos primeiros 30 minutos de prova. Caso haja algum erro de impressão, ausência de questão, dentre outros, a prova poderá ser substituída nesse intervalo de tempo.
2. Assine seu nome no espaço próprio do **CARTÃO-RESPOSTA**, utilizando caneta esferográfica de tinta azul ou preta. A não assinatura incide na **DECLASSIFICAÇÃO DO CANDIDATO**.
3. Para cada uma das questões objetivas, são apresentadas 4 opções identificadas com as letras A, B, C, D. Você deve assinalar apenas uma opção em cada questão, caso contrário, ela será nula.
4. Não dobre, não amasse nem manche o **CARTÃO-RESPOSTA**. Ele **NÃO** poderá ser substituído.
5. O tempo disponível para esta prova é de **4 horas**.
6. Reserve os 30 minutos finais para marcar seu **CARTÃO-RESPOSTA**. Os rascunhos e as marcações assinaladas no **CADERNO DE QUESTÕES** não serão considerados na avaliação.
7. Quando terminar a prova, entregue-a ao fiscal **SEM FALTAR NENHUMA PÁGINA OU PARTE DELA**, juntamente com o **CARTÃO-RESPOSTA**. Em seguida, assine a **LISTA DE PRESENÇA**. Caso o **CADERNO DE QUESTÕES E/OU** o **CARTÃO-RESPOSTA** estejam rasgados ou incompletos, o candidato será eliminado.
8. Você somente poderá deixar o local de prova depois de decorrida uma hora do início da aplicação das provas.
9. Você também será excluído do certame caso:
 - a) Utilize, durante a realização da prova, máquinas e/ou relógios de calcular, bem como rádios, gravadores, fones de ouvido, telefones celulares ou fontes de consulta de qualquer espécie.
 - b) Ausente-se da sala em que realiza a prova levando consigo o **CADERNO DE QUESTÕES** e/ou **CARTÃO-RESPOSTA**, antes do prazo estabelecido.
 - c) Deixe de assinalar corretamente o campo no **CARTÃO-RESPOSTA**.
 - d) Seja um dos três últimos candidatos e deixe o local de prova sem acompanhar o fiscal à coordenação.

GABARITO

| | | | | | | | | | | | | | | | | | | | |
|----|----|----|----|----|----|----|----|----|----|----|----|----|----|----|----|----|----|----|----|
| 01 | 02 | 03 | 04 | 05 | 06 | 07 | 08 | 09 | 10 | 11 | 12 | 13 | 14 | 15 | 16 | 17 | 18 | 19 | 20 |
| 21 | 22 | 23 | 24 | 25 | 26 | 27 | 28 | 29 | 30 | 31 | 32 | 33 | 34 | 35 | 36 | 37 | 38 | 39 | 40 |
| 41 | 42 | 43 | 44 | 45 | 46 | 47 | 48 | 49 | 50 | | | | | | | | | | |

17 – TÉCNICO EM SAÚDE BUCAL – PROVA 01**CONHECIMENTOS GERAIS****Texto 1****QUEM É ARSÈNE LUPIN, O LADRÃO
DE CASACA QUE INSPIROU ASSANE NA
SÉRIE DA NETFLIX**

Difícil terminar os episódios de *Lupin* e não ficar interessado em saber mais sobre Arsène Lupin. Na série, o ladrão de casaca é uma espécie de modelo para o protagonista vivido por Omar Sy, inspirando todos os seus planos, desde os pseudônimos que usa até os numerosos disfarces. A influência é tanta que o detetive Guedira (Soufiane Guerrab), como bom fã do personagem, reconhece o padrão nas atividades ilícitas de Assane Diop. Isso porque, embora Lupin não seja um nome tão familiar para o público brasileiro, ele é basicamente o Sherlock Holmes dos franceses – quer dizer, isso se o herói de Arthur Conan Doyle não investigasse crimes, mas sim os cometesse.

Ainda assim, essa comparação está longe de ser infundada. Holmes, de fato, foi uma das inspirações do autor Maurice Leblanc para criar Arsène Lupin no início do século XX, mas não foi a única. Especulase que o personagem seja uma mistura de cinco figuras, entre pessoas reais e ficcionais. Uma delas foi Marius Jacob. Adepto de uma vertente do anarquismo, o ilegalismo, Jacob era um ladrão conhecido pelo seu senso de humor e pela generosidade com suas vítimas, traços bastante reconhecíveis em Lupin – inclusive os valores anarquistas. O nome do ladrão de casaca, por sua vez, parece ser inspirado em Arsène Lopin, um conselheiro municipal de Paris. Além dessas personalidades históricas, estudiosos ainda apontam elementos de personagens criados pelo inglês E. W. Hornung e pelo francês Octave Mirbeau, todos criminosos conhecidos pela elegância.

A partir dessa amálgama de referências, Leblanc atendeu o pedido do editor da revista *Je Sais Tout* e escreveu *A Detenção de Arsène Lupin* em 1905. No texto, o autor apresentou seu sofisticado protagonista que, apesar de sempre usar uma cartola e um monóculo, era irreconhecível. Afinal, esperto como poucos, ele era muito habilidoso e um verdadeiro mestre dos disfarces. Por isso, sempre escapava, por mais improvável que fosse a situação.

A história foi um sucesso tão notável que Leblanc continuou produzindo tramas centradas em Lupin por quase 40 anos. No total, foram 38 contos, 15 romances, quatro peças de teatro e três novelas, dentre as quais um embate contra o famoso detetive de Conan Doyle, nela parodiado como Herlock Sholmes.

Tratando-se de um personagem tão popular na primeira metade do século XX, era inevitável que Arsène Lupin fosse estrelar outras obras além das literárias. Mas se engana quem pensa que ele ficou restrito à Europa. O ladrão de casaca apareceu sim em produções dos cinemas francêss, alemão e inglês, mas também marcou presença em Hollywood e na TV argentina.

Nos anos 1930, percebendo a relevância do personagem, a MGM decidiu lançar sua própria adaptação cinematográfica da obra de Leblanc. Estrelado por John e Lionel Barrymore, o filme acompanhava a história de um detetive encarregado de capturar o misterioso Arsène Lupin, que dava título à obra. No entanto, a produção chamou mais atenção por uma polêmica envolvendo uma cena sensual com a atriz Karen Morley do que pela história. Décadas depois, foi a vez do ator argentino Narciso Ibáñez Menta tentar a sorte com o personagem, mas a produção também acabou dividindo as críticas.

Ainda que não faltem exemplos no cinema e em séries live-action, talvez as obras mais bem-sucedidas de Arsène Lupin – fora os livros e, agora, a produção da *Netflix* – sejam o mangá *Lupin III* e o anime que mais tarde ele originou. Mais uma releitura do que propriamente uma adaptação – como é também *Lupin* –, ambas as obras acompanham o neto do ladrão de casaca que, seguindo os passos do avô, lidera um grupo de criminosos.

Além delas, não se pode esquecer que Lupin também foi personagem de jogos, a exemplo de *Sherlock Holmes: Némesis*, que brincava com a rivalidade entre detetive e ladrão, e *Persona 5*, em que era um dos protagonistas.

Fato é que quer você o conheça pelos livros ou pelas numerosas adaptações, Arsène Lupin é um personagem memorável, cujas façanhas sempre deixam seu público com vontade de mais. Por isso, enquanto a *Netflix* não anuncia a data de estreia da terceira temporada de *Lupin*, que já foi confirmada por Omar Sy, não faltam opções para seus

espectadores matarem as saudades.

Adaptado de:

<https://www.omelete.com.br/quadrinhos/arsene-lupin-quem-e-adaptacoes>. Acesso em: 22/09/2023.

Questão 01

Considerando os objetivos comunicativos acima, pode-se AFIRMAR que o Texto 1 é predominantemente do tipo:

- a) Dissertativo-argumentativo.
- b) Descritivo-expositivo.
- c) Narrativo-dialogal.
- d) Injuntivo-prescritivo.

Questão 02

Assinale a alternativa cuja asserção está de acordo com as informações presentes no Texto 1.

- a) Maurice Leblanc é autor da série televisiva *Lupin*.
- b) Herlock Sholmes é um personagem criado por Artur Conan Doyle.
- c) Arsène Lopin é um personagem criado por Maurice Leblanc.
- d) Sherlock Holmes não é um personagem da obra literária chamada *Lupin*.

Questão 03

Assinale a alternativa cujo par de expressões são correferenciais, isto é, apontam para o mesmo objeto de discurso no Texto 1.

- a) Arsène Lopin – O ladrão de casaca.
- b) O protagonista vivido por Omar Sy – Assane Diop.
- c) Persona 5 – Lupin.
- d) Mário Jacob – anarquismo.

Questão 04

Mas se engana quem pensa que ele ficou restrito à Europa.

Assinale a alternativa CORRETA sobre a estrutura morfossintática do período reportado acima.

- a) “À Europa” é complemento nominal.
- b) “Quem” é pronome interrogativo.
- c) “Pensa” é o núcleo do predicado nominal.
- d) “Ficou” é um verbo transitivo.

Questão 05

Nos anos 1930, percebendo a relevância do personagem, a MGM decidiu lançar sua própria

adaptação cinematográfica da obra de Leblanc.

Assinale a alternativa CORRETA sobre a oração sublinhada no período acima.

- a) Exerce a função sintática de um complemento nominal.
- b) Exerce a função sintática de um objeto direto.
- c) Exerce a função sintática de um objeto indireto.
- d) Não exerce função sintática.

Questão 06

Assinale a alternativa em que TODOS os verbos são transitivos.

- a) No Texto 1, o autor apresentou seu sofisticado protagonista que, apesar de sempre usar uma cartola e um monóculo, era irreconhecível.
- b) O ladrão de casaca apareceu sim em produções dos cinemas francês, alemão e inglês, mas também marcou presença em Hollywood e na TV argentina.
- c) Tratando-se de um personagem tão popular na primeira metade do século XX, era inevitável que Arsène Lupin fosse estrelar outras obras além das literárias.
- d) Leblanc atendeu o pedido do editor da revista *Je Sais Tout* e escreveu *A Detenção de Arsène Lupin* em 1905.

Questão 07

Dos conteúdos explícitos no Texto 1, é possível inferir CORRETAMENTE que:

- a) Sherlock Holmes é um inimigo de Arsène Lupin.
- b) Artur Conan Doyle investigava crimes.
- c) Arsène Lupin cometia crimes.
- d) Assane é um apelido de Arsène.

Questão 08

Ambas as obras acompanham o neto do ladrão de casaca.

No Texto 1, o enunciado acima refere-se:

- a) A uma série televisiva e à obra de Maurice Leblanc.
- b) A uma série televisiva e a um mangá.
- c) A um anime e a uma série televisiva.
- d) A um mangá e a um anime.

Questão 09

Tendo em vista os sentidos negociados no Texto 1, é

CORRETO dizer que a palavra “releitura” é empregada para:

- a) Expressar o ato de interpretar novamente alguma coisa, acrescentando algo novo e original.
- b) Expressar algo totalmente diferente da obra original, sem ligação alguma com ela.
- c) Expressar o ato de ler diversas obras de um mesmo autor.
- d) Expressar o ato de ler novamente a mesma obra.

Questão 10

Fato é que quer você o conheça pelos livros ou pelas numerosas adaptações, Arsène Lupin é um personagem memorável, cujas façanhas sempre deixam seu público com vontade de mais.

A oração sublinhada no trecho acima se classifica como:

- a) Oração coordenada adversativa.
- b) Oração coordenada alternativa.
- c) Oração subordinada adverbial consecutiva.
- d) Oração subordinada adverbial proporcional.

Questão 11

Conforme Carta Magna, são poderes da União.

- a) O Legislativo, o Executivo, o Judiciário e a União, dependentes entre si.
- b) O Legislativo, o Executivo, o Judiciário e com Congresso Nacional, independentes e harmônicos entre si.
- c) O Legislativo, o Executivo, o Judiciário e a União, iguais entre si.
- d) O Legislativo, o Executivo e o Judiciário independentes e harmônicos entre si.

Questão 12

Analise as sentenças a seguir, de acordo com as normas constitucionais vigentes.

- I- Homens e mulheres são iguais em direitos e obrigações.
- II- É assegurado o direito de resposta, proporcional ao agravo, além da indenização apenas por dano material e moral.
- III- É inviolável o sigilo da correspondência e das comunicações telegráficas, de dados e das comunicações telefônicas, salvo, no último caso, por ordem judicial ou administrativa.

Assinale a alternativa CORRETA.

- a) Apenas os itens II e III estão corretos.
- b) Apenas os itens II e III estão incorretos.
- c) Apenas os itens I e II estão corretos.
- d) Todos os itens estão corretos.

Questão 13

Quem pratica o crime de racismo sujeita-se à pena de reclusão, nos termos da lei. Nesse contexto, assinale a alternativa CORRETA, conforme norma constitucional.

- a) Constitui crime inafiançável e imprescritível.
- b) Constitui apenas crime inafiançável.
- c) Constitui crime inafiançável e prescritível.
- d) Constitui crime afiançável e imprescritível.

Questão 14

No tocante aos direitos políticos, assinale a alternativa INCORRETA.

- a) O alistamento eleitoral e o voto são obrigatórios para os maiores de dezoito anos.
- b) Não podem alistar-se durante o período do serviço militar obrigatório os conscritos.
- c) Podem alistar-se como eleitores os estrangeiros.
- d) São condições de elegibilidade, na forma da lei, a idade mínima de trinta anos para Governador.

Questão 15

Atendidas determinadas condições constitucionais, o militar alistável é elegível. Neste contexto, assinale a alternativa que contém CORRETAMENTE uma dessas condições.

- a) Se contar mais de dez anos de serviço, será agregado pela autoridade superior e, se eleito, passará, após autorização, no ato da diplomação, para a inatividade.
- b) Se contar mais de quinze anos de serviço, será agregado pela autoridade superior e, se eleito, passará automaticamente, no ato da posse, para a inatividade.
- c) Se contar menos de dez anos de serviço, passará para inatividade.
- d) Se contar menos de dez anos de serviço, deverá afastar-se da atividade.

Questão 16

Essencialmente sobre os direitos políticos, assinale a alternativa CORRETA, conforme Constituição Federal de 1988.

- a) O mandato eletivo poderá ser impugnado ante a Justiça Eleitoral no prazo de dez dias contados da diplomação, instruída a ação com provas de abuso do poder econômico, corrupção ou fraude.
- b) É legal a cassação de direitos políticos, cuja perda ou suspensão só se dará nos casos de cancelamento da naturalização por sentença transitada em julgado.
- c) É vedada a cassação de direitos políticos, cuja perda ou suspensão só se dará nos casos de incapacidade civil relativa e na condenação criminal.
- d) A lei que alterar o processo eleitoral entrará em vigor na data de sua publicação, não se aplicando à eleição que ocorra até um ano da data de sua vigência.

Questão 17

Analise o enunciado a seguir, observando a lacuna nele existente.

Serão realizadas concomitantemente às eleições municipais as consultas populares sobre questões locais aprovadas pelas Câmaras Municipais e após encaminhadas à Justiça Eleitoral _____ antes da data das eleições, observados os limites operacionais relativos ao número de quesitos.

Assinale a alternativa que completa CORRETAMENTE a lacuna, de acordo com a norma constitucional vigente.

- a) Até 60 (sessenta) dias.
- b) Até 90 (noventa) dias.
- c) Até 30 (trinta) dias.
- d) Até 120 (cento e vinte) dias.

Questão 18

A fiscalização do Município será exercida pelo Poder Legislativo Municipal, mediante controle externo, e pelos sistemas de controle interno do Poder Executivo Municipal, na forma da lei. Neste contexto, assinale a alternativa CORRETA.

- a) O parecer prévio, emitido pelo órgão competente sobre as contas que o Prefeito deve semestralmente prestar, só deixará de prevalecer por decisão de três quintos dos membros da Câmara Municipal.
- b) O parecer prévio, emitido pelo órgão competente sobre as contas que o Prefeito deve bimestralmente prestar, só deixará de prevalecer por decisão de

maioria absoluta dos membros da Câmara Municipal.

- c) O controle externo da Câmara Municipal será exercido apenas com o auxílio dos Tribunais de Contas dos Estados ou do Município.
- d) As contas dos Municípios ficarão, durante sessenta dias, anualmente, à disposição de qualquer contribuinte, para exame e apreciação, o qual poderá questionar-lhes a legitimidade, nos termos da lei.

Questão 19

Ao servidor público da administração direta, autárquica e fundacional, no exercício de mandato eletivo, aplicam-se as seguintes disposições, EXCETO.

- a) Na hipótese de ser segurado de regime próprio de previdência social, não poderá permanecer filiado a esse regime, no ente federativo de origem.
- b) Tratando-se de mandato eletivo federal, estadual ou distrital, ficará afastado de seu cargo, emprego ou função.
- c) Em qualquer caso que exija o afastamento para o exercício de mandato eletivo, seu tempo de serviço será contado para todos os efeitos legais, exceto para promoção por merecimento.
- d) Investido no mandato de Prefeito, será afastado do cargo, emprego ou função, sendo-lhe facultado optar pela sua remuneração.

Questão 20

Conforme a Lei n.º 14.133/21, contratante é:

- a) Pessoa jurídica integrante da Administração Pública responsável pela contratação.
- b) Agente público dotado de poder de decisão.
- c) Indivíduo que, em virtude de eleição, nomeação, designação, contratação ou qualquer outra forma de investidura ou vínculo, exerce mandato, cargo, emprego ou função em pessoa jurídica integrante da Administração Pública.
- d) Pessoa física ou jurídica, ou consórcio de pessoas jurídicas, signatária de contrato com a Administração.

Questão 21

Analise a seguinte situação hipotética:

Adriana está operando uma planilha e deseja que, abaixo da célula que contém o dia 08/ago, apareçam os demais dias de agosto, a partir do dia 09.

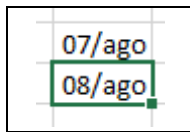

Sabendo dessa informação, qual das ações abaixo mostrará para Adriana todos os dias do mês de agosto? Assinale a alternativa CORRETA.

- a) Digitar, na célula abaixo daquela que tem o dia 08/ago, a fórmula =dias(agosto; 9; 31).
- b) Digitar, na célula abaixo daquela que tem o dia 08/ago, a fórmula =complete(:,31).
- c) Clicar no canto inferior direito duas vezes e preencher o formulário com as informações 9 e 31.
- d) Clicar no canto inferior direito e arrastar para baixo, até aparecer o dia 31/ago.

Questão 22

Analise a seguinte situação hipotética:

Luana trabalha na Secretaria de Educação do município e está enfrentando um problema na sua máquina. Após ligar para o suporte, o técnico de TI lhe informou que precisará acessar remotamente o computador de Luana para conseguir resolver o problema.

Assinale a alternativa que contém duas opções de aplicativos de acesso remoto que Luana poderia utilizar neste caso específico.

- a) Zoom ou Google Meet.
- b) Discord ou Teamspeak.
- c) Anydesk ou TeamViewer.
- d) Mozilla Firefox ou Opera.

Questão 23

Analise a seguinte situação hipotética:

Isabela acabou de tomar posse na Secretaria de Saúde do município e recebeu um *e-mail* de acesso corporativo. O supervisor de Isabela solicitou que ela enviasse um arquivo para outro colaborador da secretaria, via mensagem de *e-mail*.

Desta forma, Isabela deve:

- a) Utilizar seu *e-mail* pessoal para enviar a mensagem.
- b) Criar um novo *e-mail* para enviar a mensagem.

- c) Utilizar seu *e-mail* corporativo para enviar a mensagem.
- d) Solicitar acesso ao *e-mail* do seu supervisor para enviar a mensagem.

Questão 24

Um termo bastante utilizado na atualidade é “computação em nuvem”, que é a oferta de diversos tipos de serviços de computação por meio da Internet.

Nesse sentido, são exemplos de serviço de armazenamento em nuvem:

- a) *Google Drive* e *Onedrive*.
- b) *Google Chrome* e *Microsoft Edge*.
- c) *Microsoft Excel* e *Microsoft Word*.
- d) *Winrar* e *Winzip*.

Questão 25

No ambiente de trabalho, é muito comum o uso de correio eletrônico (*e-mail*), que é uma forma de enviar e receber mensagens através da rede. A respeito deste tópico, associe os conceitos a seguir às suas definições, tomando como base o correio eletrônico do *Google*, o Gmail.

- I- Caixa de entrada.
- II- Spam.
- III- Lixeira.

- () Local onde ficam *e-mails* deletados pelo usuário.
- () Local onde ficam os *e-mails* recebidos pelo usuário.
- () Local onde ficam *e-mails* filtrados pelo Gmail como “não desejados” ou fraudulentos.

Assinale a alternativa que apresenta a associação CORRETA, em sua ordem respectiva.

- a) II – I – III.
- b) II – III – I.
- c) III – II – I.
- d) III – I – II.

Questão 26

Um livro tem 150 páginas. Cada página tem 30 linhas e cada linha, 60 letras. Ao escrever o mesmo texto em 250 páginas, assinale a alternativa que apresenta quantas letras haverá em cada linha para que cada página tenha 30 linhas.

- a) 28 letras.
- b) 30 letras.
- c) 34 letras.
- d) 36 letras.

Questão 27

Uma herança foi repartida entre 5 pessoas, de modo que cada uma recebesse $\frac{1}{3}$ da quantia recebida pela anterior. Se a terceira pessoa recebeu R\$ 81,00, o total distribuído foi:

- a) R\$ 1.089,00.
- b) R\$ 918,00.
- c) R\$ 890,00.
- d) R\$ 810,00.

Questão 28

Numa partida de futebol foram marcados dois gols no primeiro tempo: o primeiro, aos 18min 25s e, o segundo, aos 23min 12s. Assinale a alternativa que indica o tempo decorrido entre os dois gols.

- a) 4min e 47seg.
- b) 5min e 57seg.
- c) 6min e 47seg.
- d) 7min e 57seg.

Questão 29

Num certo país, o governo resolveu substituir todos os impostos por um imposto único que seria, no caso dos salários, de 20% sobre eles. Para que um trabalhador receba, após o desconto, o mesmo salário que receberia antes, assinale a alternativa CORRETA sobre o que deverá ter de aumento sobre o salário:

- a) 15%.
- b) 20%.
- c) 25%.
- d) 40%.

Questão 30

Uma loja de materiais de construção vende cada saco de cimento por R\$ 25,00 e, para a compra de mais de 3 sacos, oferece um desconto de 20% nos sacos que excederem a 3. Assinale a alternativa que representa o desconto total em uma compra de 10 sacos.

- a) 11%.
- b) 12%.
- c) 13%.
- d) 14%.

CONHECIMENTOS ESPECÍFICOS**Questão 31**

Assinale a alternativa abaixo que NÃO apresenta uma das lesões patológicas que surgem na mucosa bucal, em decorrência do uso de próteses dentárias mal-adaptadas ou mal-higienizadas:

- a) Candidoses.
- b) Mucocele.
- c) Hiperplasias.
- d) Úlceras traumáticas.

Questão 32

Sobre a doença periodontite, assinale a VERDADEIRA:

- a) Afeta os tecidos de sustentação do dente, mas não chega a causar mobilidade.
- b) Apresenta-se sempre de forma aguda.
- c) Seu desenvolvimento sofre influência de doenças crônicas, como o diabetes, e de fatores de risco, como o fumo.
- d) Não pode ser mensurada durante um levantamento epidemiológico odontológico.

Questão 33

As resinas compostas fotoativadas, usadas para restaurações estéticas diretas, apresentam bom tempo de trabalho e são disponibilizadas, no mercado, numa variada quantidade de cores. Devem ser colocadas, na cavidade, em pequenas porções para diminuir sua contração, após a fotopolimerização. Além disso, não devem entrar em contato com a umidade da cavidade oral. Analise a afirmativa e julgue.

- a) Está falsa, pois devem ser colocadas na cavidade em porção única.
- b) Está falsa, pois não tem suas propriedades comprometidas pela umidade da boca.
- c) Está falsa, pois não sofrem contração após a fotopolimerização.
- d) Está totalmente verdadeira.

Questão 34

Qual a montagem de bandeja mais adequada para a remoção do dente 11?

- a) Seringa carpule, sindesmótomo, alavanca reta e fórceps 18 L.
- b) Seringa carpule, sindesmótomo, alavanca reta e fórceps 151.
- c) Seringa carpule, sindesmótomo, alavanca reta e fórceps 150.
- d) Seringa carpule, sindesmótomo, alavanca reta e fórceps 18 R.

Questão 35

Sobre as funções do alveolótomo, analise e julgue:

- I- Remoção de espículas ósseas da ferida cirúrgica.
- II- Regularização do alvéolo após exodontia.
- III- Auxilia a luxação do elemento dental.

Analisadas as afirmativas, assinale a alternativa CORRETA:

- a) Somente as afirmativas I e II são verdadeiras.
- b) Somente a afirmativa I é verdadeira.
- c) Somente a afirmativa II é verdadeira.
- d) Somente as afirmativas I e III são verdadeiras.

Questão 36

E Assinale a alternativa abaixo que apresenta a estrutura que não pode ser visualizada, nas tomadas radiográficas mandibulares.

- a) Forame mentoniano.
- b) Projeção do arco zigomático.
- c) Linha oblíqua externa.
- d) Fóvea submandibular.

Questão 37

As atividades em grupo podem ser realizadas por meio das atividades de educação em saúde bucal. Para tanto, alguns aspectos precisam ser considerados, como:

- I- A priorização da educação horizontalizada, em que não haja um único detentor do saber e seja promovido um compartilhamento de saberes.
- II- O desenvolvimento de um planejamento interprofissional.
- III- A execução de ações voltadas aos problemas prioritários da localidade, no intuito de modificar e melhorar a realidade.

Analisadas as assertivas, assinale a alternativa CORRETA:

- a) Apenas II e III estão corretas.

- b) Apenas III está correta.
- c) Apenas I está correta.
- d) Todas estão corretas.

Questão 38

A oclusão pode apresentar diversas variações, mas considerando a oclusão mais adequada, para cada grupo de dentes, qual seria a correlação certa?

- I- Oclusão com o incisivo central inferior e metade do incisivo lateral inferior.
- II- Oclusão com metade distal do primeiro pré-molar inferior e metade mesial do segundo pré-molar inferior.
- III- Oclusão com o quarto distal do primeiro molar superior e três quartos do segundo molar superior.

- Z – Segundo molar inferior.
- X – Primeiro pré-molar superior.
- Y – Incisivo Central Superior.

- a) I – Y / II – Z / III – X.
- b) I – Y / II – X / III – Z.
- c) I – X / II – Y / III – Z.
- d) I – Z / II – X / III – Y.

Questão 39

Correlacione as bandejas montadas ao procedimento odontológico:

- I – Remoção de sutura.
- II – Abertura coronária.
- III – Restauração com resina composta.

- X – Bandeja, espelho, sonda exploradora, pinça clínica, canetas de alta e baixa rotação, brocas, cureta de dentina e espátula de inserção.
- Y – Bandeja, espelho, pinça clínica e tesoura.
- Z – Bandeja, espelho, sonda reta, pinça clínica, canetas de alta e baixa rotação, brocas, seringa com solução irrigante, lima endodôntica e espátula de inserção.

Após a relação feita acima, assinale a opção que agrupa a sequência CORRETA:

- a) I – X / II – Z / III – Y.
- b) I – Y / II – Z / III – X.
- c) I – Z / II – Y / III – X.
- d) I – Y / II – X / III – Z.

Questão 40

Quanto à biossegurança dentro do consultório odontológico, analise e julgue:

- I- A remoção da cobertura protetora das pontas de alta e baixa rotação, após o uso, deve ser feita, preferencialmente, com luva de procedimento.
- II- O jato de água/ar na seringa tríplice é uma fonte de contaminação dentro do consultório, por isso seu primeiro jato deve ser desprezado.
- III- As superfícies contaminadas, por sangue, devem ser submetidas à desinfecção ao final do dia.

Analisadas as assertivas, assinale a alternativa CORRETA:

- a) Apenas II e III estão corretas.
- b) Apenas I e II estão corretas.
- c) Apenas I está correta.
- d) Apenas II está correta.

Questão 41

T.N.G, de 20 anos, chegou ao consultório odontológico com uma cárie na cervical da face vestibular do dente 31, para ser restaurada. Qual a classe desta cavidade?

- a) I.
- b) III.
- c) II.
- d) V.

Questão 42

São condições que favorecem a instalação e o desenvolvimento da doença periodontal:

- I- Fumo.
- II- Síndrome de Down.
- III- Diabetes.

Assinale a alternativa que agrupa a sequência CORRETA:

- a) V, V, V.
- b) V, F, F.
- c) F, F, V.
- d) F, F, F.

Questão 43

São infecções orais de origem fúngica, viral e bacteriana, respectivamente:

- a) Cárie, herpes e periodontite.
- b) Candidíase, herpes e cárie.
- c) Herpes, periodontia e cárie.
- d) Sífilis, candidíase e cárie.

Questão 44

Relacione corretamente o instrumental odontológico e sua principal indicação clínica:

INSTRUMENTO:

- I- Sonda exploradora reta.
- II- Foice.
- III- Sindesmótomo.

INDICAÇÃO:

- X- Afastamento do tecido gengival.
- Y- Auxilia na busca das entradas dos canais radiculares.
- Z- Remoção de cálculo dental supragengival.

Após a relação feita acima, assinale a opção que agrupa a sequência CORRETA:

- a) I – Y / II – Z / III – X.
- b) I – Y / III – Z / II – X.
- c) II – Y / I – Z / III – X.
- d) III – Y / II – Z / I – X.

Questão 45

São brocas utilizadas na clínica de endodontia:

- I- Broca de Gates (Glindden).
- II- Broca Largo.
- III- Broca Endo (Z).

Assinale a alternativa que agrupa a sequência CORRETA.

- a) F, V, V.
- b) V, F, V.
- c) V, V, V.
- d) V, V, F.

Questão 46

As faces da coroa de um dente posterior inferior são:

- I- Vestibular.
- II- Palatina.
- III- Mesial.
- IV- Distal.
- V- Incisal.

Assinale a alternativa que agrupa a sequência CORRETA.

- a) V, F, V, V, V.
- b) F, F, F, F, V.
- c) V, F, V, V, F.
- d) V, V, V, V, V.

Questão 47

Quanto às diferenças entre a dentição decídua e permanente, analise e julgue:

- I- As coroas dos dentes decíduos são mais largas no sentido méso-distal, em comparação com os comprimentos das coroas, do que as dos permanentes.
- II- As raízes dos molares decíduos são relativamente mais longas e afiladas do que as dos molares permanentes.
- III- Geralmente, os decíduos têm cor mais clara que os permanentes.

Julgadas as assertivas, assinale a alternativa CORRETA:

- a) Apenas I e II estão corretas.
- b) Apenas III está correta.
- c) Apenas II está correta.
- d) Todas estão corretas.

Questão 48

Sobre os selantes de uso odontológico, assinale a alternativa CORRETA.

- a) Os selantes resinosos apresentam melhor retenção e são independentes do controle da umidade na técnica de colocação.
- b) Os selantes são materiais plásticos à base de resina, cimento de ionômero de vidro ou selantes híbridos, que podem ser modificados por resina ou por poliácidos.
- c) Os selantes ionoméricos têm uma técnica de aplicação menos favorável, mas apresentam liberação contínua de flúor para o meio bucal.
- d) A eficácia dos selantes na prevenção da lesão de cárie depende da retenção a curto prazo, sendo recomendada a avaliação de rotina, por exames visuais e táteis de forma rotineira, não sendo recomendada sua reaplicação nos casos dos selantes perdidos ou parcialmente retidos.

Questão 49

São doenças causadas por bactérias, com EXCEÇÃO de:

- a) Cárie.
- b) Doença periodontal.
- c) Sífilis.
- d) Candidíase.

Questão 50

Quanto às funções do Técnico em Saúde Bucal, analise os itens e assinale a alternativa CORRETA.

- I- Participar na realização de levantamentos e estudos epidemiológicos, mesmo na categoria de examinador.
- II- Ensinar técnicas de higiene bucal e realizar a prevenção das doenças bucais por meio da aplicação tópica do flúor, conforme orientação do cirurgião-dentista.
- III- Fazer a remoção do biofilme, de acordo com a indicação técnica definida pelo cirurgião-dentista.
- IV- Realizar fotografias e tomadas de uso odontológicos, exclusivamente, em consultórios ou clínicas odontológicas.
- V- Inserir e distribuir no preparo cavitário materiais odontológicos nas restaurações dentárias diretas e indiretas, vedado o uso de materiais e instrumentos não indicados pelo cirurgião-dentista.

- a) Apenas II, III e IV estão corretas.
- b) Apenas I, II e IV estão corretas.
- c) Apenas II, III e V estão corretas.
- d) Apenas II e V estão corretas.

Nome: _____

**CONSÓRCIO INTERMUNICIPAL DE SAÚDE COSTA OESTE
DO PARANÁ – CISCOPAR – 001/2023****18 – TELEFONISTA – PROVA 01****PROVA ESCRITA OBJETIVA
CADERNO DE QUESTÕES**

Leia atentamente as instruções abaixo e guarde a autorização para abertura deste caderno de questões.

1. Confira o seu **CADERNO DE QUESTÕES** nos primeiros 30 minutos de prova. Caso haja algum erro de impressão, ausência de questão, dentre outros, a prova poderá ser substituída nesse intervalo de tempo.
2. Assine seu nome no espaço próprio do **CARTÃO-RESPOSTA**, utilizando caneta esferográfica de tinta azul ou preta. A não assinatura incide na **DECLASSIFICAÇÃO DO CANDIDATO**.
3. Para cada uma das questões objetivas, são apresentadas 4 opções identificadas com as letras A, B, C, D. Você deve assinalar apenas uma opção em cada questão, caso contrário, ela será nula.
4. Não dobre, não amasse nem manche o **CARTÃO-RESPOSTA**. Ele **NÃO** poderá ser substituído.
5. O tempo disponível para esta prova é de **4 horas**.
6. Reserve os 30 minutos finais para marcar seu **CARTÃO-RESPOSTA**. Os rascunhos e as marcações assinaladas no **CADERNO DE QUESTÕES** não serão considerados na avaliação.
7. Quando terminar a prova, entregue-a ao fiscal **SEM FALTAR NENHUMA PÁGINA OU PARTE DELA**, juntamente com o **CARTÃO-RESPOSTA**. Em seguida, assine a **LISTA DE PRESENÇA**. Caso o **CADERNO DE QUESTÕES E/OU** o **CARTÃO-RESPOSTA** estejam rasgados ou incompletos, o candidato será eliminado.
8. Você somente poderá deixar o local de prova depois de decorrida uma hora do início da aplicação das provas.
9. Você também será excluído do certame caso:
 - a) Utilize, durante a realização da prova, máquinas e/ou relógios de calcular, bem como rádios, gravadores, fones de ouvido, telefones celulares ou fontes de consulta de qualquer espécie.
 - b) Ausente-se da sala em que realiza a prova levando consigo o **CADERNO DE QUESTÕES** e/ou **CARTÃO-RESPOSTA**, antes do prazo estabelecido.
 - c) Deixe de assinalar corretamente o campo no **CARTÃO-RESPOSTA**.
 - d) Seja um dos três últimos candidatos e deixe o local de prova sem acompanhar o fiscal à coordenação.

GABARITO

| | | | | | | | | | | | | | | | | | | | |
|----|----|----|----|----|----|----|----|----|----|----|----|----|----|----|----|----|----|----|----|
| 01 | 02 | 03 | 04 | 05 | 06 | 07 | 08 | 09 | 10 | 11 | 12 | 13 | 14 | 15 | 16 | 17 | 18 | 19 | 20 |
| 21 | 22 | 23 | 24 | 25 | 26 | 27 | 28 | 29 | 30 | 31 | 32 | 33 | 34 | 35 | 36 | 37 | 38 | 39 | 40 |
| 41 | 42 | 43 | 44 | 45 | 46 | 47 | 48 | 49 | 50 | | | | | | | | | | |

18 – TELEFONISTA – PROVA 01**CONHECIMENTOS GERAIS****Texto 1****QUEM É ARSÈNE LUPIN, O LADRÃO DE CASACA QUE INSPIROU ASSANE NA SÉRIE DA NETFLIX**

Difícil terminar os episódios de *Lupin* e não ficar interessado em saber mais sobre Arsène Lupin. Na série, o ladrão de casaca é uma espécie de modelo para o protagonista vivido por Omar Sy, inspirando todos os seus planos, desde os pseudônimos que usa até os numerosos disfarces. A influência é tanta que o detetive Guedira (Soufiane Guerrab), como bom fã do personagem, reconhece o padrão nas atividades ilícitas de Assane Diop. Isso porque, embora Lupin não seja um nome tão familiar para o público brasileiro, ele é basicamente o Sherlock Holmes dos franceses – quer dizer, isso se o herói de Arthur Conan Doyle não investigasse crimes, mas sim os cometesse.

Ainda assim, essa comparação está longe de ser infundada. Holmes, de fato, foi uma das inspirações do autor Maurice Leblanc para criar Arsène Lupin no início do século XX, mas não foi a única. Especula-se que o personagem seja uma mistura de cinco figuras, entre pessoas reais e ficcionais. Uma delas foi Marius Jacob. Adepto de uma vertente do anarquismo, o ilegalismo, Jacob era um ladrão conhecido pelo seu senso de humor e pela generosidade com suas vítimas, traços bastante reconhecíveis em Lupin – inclusive os valores anarquistas. O nome do ladrão de casaca, por sua vez, parece ser inspirado em Arsène Lopin, um conselheiro municipal de Paris. Além dessas personalidades históricas, estudiosos ainda apontam elementos de personagens criados pelo inglês E. W. Hornung e pelo francês Octave Mirbeau, todos criminosos conhecidos pela elegância.

A partir dessa amálgama de referências, Leblanc atendeu o pedido do editor da revista *Je Sais Tout* e escreveu *A Detenção de Arsène Lupin* em 1905. No texto, o autor apresentou seu sofisticado protagonista que, apesar de sempre usar uma cartola e um monóculo, era irreconhecível. Afinal, esperto como poucos, ele era muito habilidoso e um verdadeiro mestre dos disfarces. Por isso, sempre escapava, por mais improvável que fosse a situação.

A história foi um sucesso tão notável que Leblanc continuou produzindo tramas centradas em Lupin por quase 40 anos. No total, foram 38 contos, 15 romances, quatro peças de teatro e três novelas, dentre as quais um embate contra o famoso detetive de Conan Doyle, nela parodiado como Herlock Sholmes.

Tratando-se de um personagem tão popular na primeira metade do século XX, era inevitável que Arsène Lupin fosse estrelar outras obras além das literárias. Mas se engana quem pensa que ele ficou restrito à Europa. O ladrão de casaca apareceu sim em produções dos cinemas francêss, alemão e inglês, mas também marcou presença em Hollywood e na TV argentina.

Nos anos 1930, percebendo a relevância do personagem, a MGM decidiu lançar sua própria adaptação cinematográfica da obra de Leblanc. Estrelado por John e Lionel Barrymore, o filme acompanhava a história de um detetive encarregado de capturar o misterioso Arsène Lupin, que dava título à obra. No entanto, a produção chamou mais atenção por uma polêmica envolvendo uma cena sensual com a atriz Karen Morley do que pela história. Décadas depois, foi a vez do ator argentino Narciso Ibáñez Menta tentar a sorte com o personagem, mas a produção também acabou dividindo as críticas.

Ainda que não faltem exemplos no cinema e em séries live-action, talvez as obras mais bem-sucedidas de Arsène Lupin – fora os livros e, agora, a produção da *Netflix* – sejam o mangá *Lupin III* e o anime que mais tarde ele originou. Mais uma releitura do que propriamente uma adaptação – como é também *Lupin* –, ambas as obras acompanham o neto do ladrão de casaca que, seguindo os passos do avô, lidera um grupo de criminosos.

Além delas, não se pode esquecer que Lupin também foi personagem de jogos, a exemplo de *Sherlock Holmes: Némesis*, que brincava com a rivalidade entre detetive e ladrão, e *Persona 5*, em que era um dos protagonistas.

Fato é que quer você o conheça pelos livros ou pelas numerosas adaptações, Arsène Lupin é um personagem memorável, cujas façanhas sempre deixam seu público com vontade de mais. Por isso, enquanto a *Netflix* não anuncia a data de estreia da terceira temporada de *Lupin*, que já foi confirmada por Omar Sy, não faltam opções para seus

espectadores matarem as saudades.

Adaptado de:

<https://www.omelete.com.br/quadrinhos/arsene-lupin-quem-e-adaptacoes>. Acesso em: 22/09/2023.

Questão 01

Considerando os objetivos comunicativos acima, pode-se AFIRMAR que o Texto 1 é predominantemente do tipo:

- a) Dissertativo-argumentativo.
- b) Descritivo-expositivo.
- c) Narrativo-dialogal.
- d) Injuntivo-prescritivo.

Questão 02

Assinale a alternativa cuja asserção está de acordo com as informações presentes no Texto 1.

- a) Maurice Leblanc é autor da série televisiva *Lupin*.
- b) Herlock Sholmes é um personagem criado por Artur Conan Doyle.
- c) Arsène Lopin é um personagem criado por Maurice Leblanc.
- d) Sherlock Holmes não é um personagem da obra literária chamada *Lupin*.

Questão 03

Assinale a alternativa cujo par de expressões são correferenciais, isto é, apontam para o mesmo objeto de discurso no Texto 1.

- a) Arsène Lopin – O ladrão de casaca.
- b) O protagonista vivido por Omar Sy – Assane Diop.
- c) Persona 5 – Lupin.
- d) Mário Jacob – anarquismo.

Questão 04

Mas se engana quem pensa que ele ficou restrito à Europa.

Assinale a alternativa CORRETA sobre a estrutura morfossintática do período reportado acima.

- a) “À Europa” é complemento nominal.
- b) “Quem” é pronome interrogativo.
- c) “Pensa” é o núcleo do predicado nominal.
- d) “Ficou” é um verbo transitivo.

Questão 05

Nos anos 1930, percebendo a relevância do personagem, a MGM decidiu lançar sua própria

adaptação cinematográfica da obra de Leblanc.

Assinale a alternativa CORRETA sobre a oração sublinhada no período acima.

- a) Exerce a função sintática de um complemento nominal.
- b) Exerce a função sintática de um objeto direto.
- c) Exerce a função sintática de um objeto indireto.
- d) Não exerce função sintática.

Questão 06

Assinale a alternativa em que TODOS os verbos são transitivos.

- a) No Texto 1, o autor apresentou seu sofisticado protagonista que, apesar de sempre usar uma cartola e um monóculo, era irreconhecível.
- b) O ladrão de casaca apareceu sim em produções dos cinemas francês, alemão e inglês, mas também marcou presença em Hollywood e na TV argentina.
- c) Tratando-se de um personagem tão popular na primeira metade do século XX, era inevitável que Arsène Lupin fosse estrelar outras obras além das literárias.
- d) Leblanc atendeu o pedido do editor da revista *Je Sais Tout* e escreveu *A Detenção de Arsène Lupin* em 1905.

Questão 07

Dos conteúdos explícitos no Texto 1, é possível inferir CORRETAMENTE que:

- a) Sherlock Holmes é um inimigo de Arsène Lupin.
- b) Artur Conan Doyle investigava crimes.
- c) Arsène Lupin cometia crimes.
- d) Assane é um apelido de Arsène.

Questão 08

Ambas as obras acompanham o neto do ladrão de casaca.

No Texto 1, o enunciado acima refere-se:

- a) A uma série televisiva e à obra de Maurice Leblanc.
- b) A uma série televisiva e a um mangá.
- c) A um anime e a uma série televisiva.
- d) A um mangá e a um anime.

Questão 09

Tendo em vista os sentidos negociados no Texto 1, é

CORRETO dizer que a palavra “releitura” é empregada para:

- a) Expressar o ato de interpretar novamente alguma coisa, acrescentando algo novo e original.
- b) Expressar algo totalmente diferente da obra original, sem ligação alguma com ela.
- c) Expressar o ato de ler diversas obras de um mesmo autor.
- d) Expressar o ato de ler novamente a mesma obra.

Questão 10

Fato é que quer você o conheça pelos livros ou pelas numerosas adaptações, Arsène Lupin é um personagem memorável, cujas façanhas sempre deixam seu público com vontade de mais.

A oração sublinhada no trecho acima se classifica como:

- a) Oração coordenada adversativa.
- b) Oração coordenada alternativa.
- c) Oração subordinada adverbial consecutiva.
- d) Oração subordinada adverbial proporcional.

Questão 11

Conforme Carta Magna, são poderes da União.

- a) O Legislativo, o Executivo, o Judiciário e a União, dependentes entre si.
- b) O Legislativo, o Executivo, o Judiciário e com Congresso Nacional, independentes e harmônicos entre si.
- c) O Legislativo, o Executivo, o Judiciário e a União, iguais entre si.
- d) O Legislativo, o Executivo e o Judiciário independentes e harmônicos entre si.

Questão 12

Analise as sentenças a seguir, de acordo com as normas constitucionais vigentes.

- I- Homens e mulheres são iguais em direitos e obrigações.
- II- É assegurado o direito de resposta, proporcional ao agravo, além da indenização apenas por dano material e moral.
- III- É inviolável o sigilo da correspondência e das comunicações telegráficas, de dados e das comunicações telefônicas, salvo, no último caso, por ordem judicial ou administrativa.

Assinale a alternativa CORRETA.

- a) Apenas os itens II e III estão corretos.
- b) Apenas os itens II e III estão incorretos.
- c) Apenas os itens I e II estão corretos.
- d) Todos os itens estão corretos.

Questão 13

Quem pratica o crime de racismo sujeita-se à pena de reclusão, nos termos da lei. Nesse contexto, assinale a alternativa CORRETA, conforme norma constitucional.

- a) Constitui crime inafiançável e imprescritível.
- b) Constitui apenas crime inafiançável.
- c) Constitui crime inafiançável e prescritível.
- d) Constitui crime afiançável e imprescritível.

Questão 14

No tocante aos direitos políticos, assinale a alternativa INCORRETA.

- a) O alistamento eleitoral e o voto são obrigatórios para os maiores de dezoito anos.
- b) Não podem alistar-se durante o período do serviço militar obrigatório os conscritos.
- c) Podem alistar-se como eleitores os estrangeiros.
- d) São condições de elegibilidade, na forma da lei, a idade mínima de trinta anos para Governador.

Questão 15

Atendidas determinadas condições constitucionais, o militar alistável é elegível. Neste contexto, assinale a alternativa que contém CORRETAMENTE uma dessas condições.

- a) Se contar mais de dez anos de serviço, será agregado pela autoridade superior e, se eleito, passará, após autorização, no ato da diplomação, para a inatividade.
- b) Se contar mais de quinze anos de serviço, será agregado pela autoridade superior e, se eleito, passará automaticamente, no ato da posse, para a inatividade.
- c) Se contar menos de dez anos de serviço, passará para inatividade.
- d) Se contar menos de dez anos de serviço, deverá afastar-se da atividade.

Questão 16

Essencialmente sobre os direitos políticos, assinale a alternativa CORRETA, conforme Constituição Federal de 1988.

- a) O mandato eletivo poderá ser impugnado ante a Justiça Eleitoral no prazo de dez dias contados da diplomação, instruída a ação com provas de abuso do poder econômico, corrupção ou fraude.
- b) É legal a cassação de direitos políticos, cuja perda ou suspensão só se dará nos casos de cancelamento da naturalização por sentença transitada em julgado.
- c) É vedada a cassação de direitos políticos, cuja perda ou suspensão só se dará nos casos de incapacidade civil relativa e na condenação criminal.
- d) A lei que alterar o processo eleitoral entrará em vigor na data de sua publicação, não se aplicando à eleição que ocorra até um ano da data de sua vigência.

Questão 17

Analise o enunciado a seguir, observando a lacuna nele existente.

Serão realizadas concomitantemente às eleições municipais as consultas populares sobre questões locais aprovadas pelas Câmaras Municipais e após encaminhadas à Justiça Eleitoral _____ antes da data das eleições, observados os limites operacionais relativos ao número de quesitos.

Assinale a alternativa que completa CORRETAMENTE a lacuna, de acordo com a norma constitucional vigente.

- a) Até 60 (sessenta) dias.
- b) Até 90 (noventa) dias.
- c) Até 30 (trinta) dias.
- d) Até 120 (cento e vinte) dias.

Questão 18

A fiscalização do Município será exercida pelo Poder Legislativo Municipal, mediante controle externo, e pelos sistemas de controle interno do Poder Executivo Municipal, na forma da lei. Neste contexto, assinale a alternativa CORRETA.

- a) O parecer prévio, emitido pelo órgão competente sobre as contas que o Prefeito deve semestralmente prestar, só deixará de prevalecer por decisão de três quintos dos membros da Câmara Municipal.
- b) O parecer prévio, emitido pelo órgão competente sobre as contas que o Prefeito deve bimestralmente prestar, só deixará de prevalecer por decisão de

maioria absoluta dos membros da Câmara Municipal.

- c) O controle externo da Câmara Municipal será exercido apenas com o auxílio dos Tribunais de Contas dos Estados ou do Município.
- d) As contas dos Municípios ficarão, durante sessenta dias, anualmente, à disposição de qualquer contribuinte, para exame e apreciação, o qual poderá questionar-lhes a legitimidade, nos termos da lei.

Questão 19

Ao servidor público da administração direta, autárquica e fundacional, no exercício de mandato eletivo, aplicam-se as seguintes disposições, EXCETO.

- a) Na hipótese de ser segurado de regime próprio de previdência social, não poderá permanecer filiado a esse regime, no ente federativo de origem.
- b) Tratando-se de mandato eletivo federal, estadual ou distrital, ficará afastado de seu cargo, emprego ou função.
- c) Em qualquer caso que exija o afastamento para o exercício de mandato eletivo, seu tempo de serviço será contado para todos os efeitos legais, exceto para promoção por merecimento.
- d) Investido no mandato de Prefeito, será afastado do cargo, emprego ou função, sendo-lhe facultado optar pela sua remuneração.

Questão 20

Conforme a Lei n.º 14.133/21, contratante é:

- a) Pessoa jurídica integrante da Administração Pública responsável pela contratação.
- b) Agente público dotado de poder de decisão.
- c) Indivíduo que, em virtude de eleição, nomeação, designação, contratação ou qualquer outra forma de investidura ou vínculo, exerce mandato, cargo, emprego ou função em pessoa jurídica integrante da Administração Pública.
- d) Pessoa física ou jurídica, ou consórcio de pessoas jurídicas, signatária de contrato com a Administração.

Questão 21

Analise a seguinte situação hipotética:

Adriana está operando uma planilha e deseja que, abaixo da célula que contém o dia 08/ago, apareçam os demais dias de agosto, a partir do dia 09.

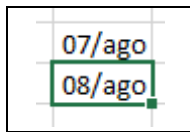

Sabendo dessa informação, qual das ações abaixo mostrará para Adriana todos os dias do mês de agosto? Assinale a alternativa CORRETA.

- a) Digitar, na célula abaixo daquela que tem o dia 08/ago, a fórmula =dias(agosto; 9; 31).
- b) Digitar, na célula abaixo daquela que tem o dia 08/ago, a fórmula =complete(:,31).
- c) Clicar no canto inferior direito duas vezes e preencher o formulário com as informações 9 e 31.
- d) Clicar no canto inferior direito e arrastar para baixo, até aparecer o dia 31/ago.

Questão 22

Analise a seguinte situação hipotética:

Luana trabalha na Secretaria de Educação do município e está enfrentando um problema na sua máquina. Após ligar para o suporte, o técnico de TI lhe informou que precisará acessar remotamente o computador de Luana para conseguir resolver o problema.

Assinale a alternativa que contém duas opções de aplicativos de acesso remoto que Luana poderia utilizar neste caso específico.

- a) Zoom ou Google Meet.
- b) Discord ou Teamspeak.
- c) Anydesk ou TeamViewer.
- d) Mozilla Firefox ou Opera.

Questão 23

Analise a seguinte situação hipotética:

Isabela acabou de tomar posse na Secretaria de Saúde do município e recebeu um *e-mail* de acesso corporativo. O supervisor de Isabela solicitou que ela enviasse um arquivo para outro colaborador da secretaria, via mensagem de *e-mail*.

Desta forma, Isabela deve:

- a) Utilizar seu *e-mail* pessoal para enviar a mensagem.
- b) Criar um novo *e-mail* para enviar a mensagem.

- c) Utilizar seu *e-mail* corporativo para enviar a mensagem.
- d) Solicitar acesso ao *e-mail* do seu supervisor para enviar a mensagem.

Questão 24

Um termo bastante utilizado na atualidade é “computação em nuvem”, que é a oferta de diversos tipos de serviços de computação por meio da Internet.

Nesse sentido, são exemplos de serviço de armazenamento em nuvem:

- a) *Google Drive* e *Onedrive*.
- b) *Google Chrome* e *Microsoft Edge*.
- c) *Microsoft Excel* e *Microsoft Word*.
- d) *Winrar* e *Winzip*.

Questão 25

No ambiente de trabalho, é muito comum o uso de correio eletrônico (*e-mail*), que é uma forma de enviar e receber mensagens através da rede. A respeito deste tópico, associe os conceitos a seguir às suas definições, tomando como base o correio eletrônico do *Google*, o Gmail.

- I- Caixa de entrada.
- II- Spam.
- III- Lixeira.

- () Local onde ficam *e-mails* deletados pelo usuário.
- () Local onde ficam os *e-mails* recebidos pelo usuário.
- () Local onde ficam *e-mails* filtrados pelo Gmail como “não desejados” ou fraudulentos.

Assinale a alternativa que apresenta a associação CORRETA, em sua ordem respectiva.

- a) II – I – III.
- b) II – III – I.
- c) III – II – I.
- d) III – I – II.

Questão 26

Um livro tem 150 páginas. Cada página tem 30 linhas e cada linha, 60 letras. Ao escrever o mesmo texto em 250 páginas, assinale a alternativa que apresenta quantas letras haverá em cada linha para que cada página tenha 30 linhas.

- a) 28 letras.
- b) 30 letras.
- c) 34 letras.
- d) 36 letras.

Questão 27

Uma herança foi repartida entre 5 pessoas, de modo que cada uma recebesse $\frac{1}{3}$ da quantia recebida pela anterior. Se a terceira pessoa recebeu R\$ 81,00, o total distribuído foi:

- a) R\$ 1.089,00.
- b) R\$ 918,00.
- c) R\$ 890,00.
- d) R\$ 810,00.

Questão 28

Numa partida de futebol foram marcados dois gols no primeiro tempo: o primeiro, aos 18min 25s e, o segundo, aos 23min 12s. Assinale a alternativa que indica o tempo decorrido entre os dois gols.

- a) 4min e 47seg.
- b) 5min e 57seg.
- c) 6min e 47seg.
- d) 7min e 57seg.

Questão 29

Num certo país, o governo resolveu substituir todos os impostos por um imposto único que seria, no caso dos salários, de 20% sobre eles. Para que um trabalhador receba, após o desconto, o mesmo salário que receberia antes, assinale a alternativa CORRETA sobre o que deverá ter de aumento sobre o salário:

- a) 15%.
- b) 20%.
- c) 25%.
- d) 40%.

Questão 30

Uma loja de materiais de construção vende cada saco de cimento por R\$ 25,00 e, para a compra de mais de 3 sacos, oferece um desconto de 20% nos sacos que excederem a 3. Assinale a alternativa que representa o desconto total em uma compra de 10 sacos.

- a) 11%.
- b) 12%.
- c) 13%.
- d) 14%.

CONHECIMENTOS ESPECÍFICOS**Questão 31**

A respeito de algumas noções de administração geral, sabe-se que a administração é uma ciência essencial para a organização de empresas e entes públicos. Sobre o tema, assinale a alternativa INCORRETA:

- a) A administração tem uma série de características, dentre elas: um circuito de atividades interligadas, busca de obtenção de resultados, proporcionar a utilização dos recursos físicos e materiais disponíveis, envolver atividades de planejamento, organização, direção e controle.
- b) O planejamento consiste em definir objetivos para traçar metas, assim, identificando forças, fraquezas, oportunidades e ameaças. Interpretam-se dados, analisam-se recursos. O planejamento ocorre com base em muito estudo, muita pesquisa, antes da implantação de qualquer coisa, ele pode durar meses ou até anos.
- c) Organizar significa fazer a avaliação dos processos a fim de fazer os controles e as devidas correções com instrumentos próprios para isso.
- d) No controle é possível vislumbrar todo o processo de planejar, organizar e direcionar. Liderar e discernir se o resultado foi o almejado. Assim, é possível recomençar um novo ciclo com mais planejamento e as etapas subsequentes.

Questão 32

Em toda organização são necessários três níveis administrativos para que tudo flua com êxito. Esses três níveis são:

- a) Estratégico, factível e operacional.
- b) Estratégico, tático e operacional.
- c) Prioritário, factível e normatizador.
- d) Factível, tático e integralizador.

Questão 33

Os documentos têm importância que vão além do tempo presente em que foram expedidos. Sobre documentos e sua importância, assinale a alternativa INCORRETA:

- a) Em muitos casos, existem previsões legais sobre tempo de guarda e arquivamento de documentos.
- b) Alguns documentos necessitam ser guardados com o fim de comprovação legal ou administrativa para a empresa e para os órgãos governamentais sobre determinados assuntos.

- c) A única finalidade da guarda de documentos em empresas e entidades, e até por particulares, decorre do valor histórico e cultural que eles têm.
- d) O descarte de documentos de uma empresa ou entidade, em boa parte dos casos, deve obedecer a normas legais e/ou administrativas.

Questão 34

Apesar do avanço dos meios digitais na produção de documentos, ainda é bastante comum o uso de documentos em seu estado físico, ou seja, no papel. Sobre a rotina do arquivo físico, assinale a alternativa INCORRETA:

- a) Verificar mensalmente a chegada de novos documentos pertinentes aos arquivos físicos.
- b) Ter um controle dos documentos pendentes que ainda faltam em cada pasta funcional.
- c) Arquivar em ordem cronológica crescente, sendo o documento com data mais antiga em primeiro lugar e assim sucessivamente.
- d) Fixar cuidadosamente os documentos às capas apropriadas com prendedores plásticos, com exceção dos processos e volumes que, embora inseridos nas pastas suspensas, permanecem soltos para facilitar o manuseio.

Questão 35

A conservação de arquivos é um grande desafio, principalmente quando se trata de arquivos que contém fotos e outros tipos de materiais similares. Em relação à conservação destes arquivos, assinale a alternativa CORRETA:

- a) Usar sempre grampos ou cliques em fotografias ou negativos, para não deixá-los cair.
- b) Escrever no espaço frontal das fotografias com caneta ou tinta de marca texto, ou similar.
- c) Usar somente lápis macio (6B) e, de preferência, anotar no verso apenas o número (código) da foto para catalogação.
- d) Usar fita adesiva, etiqueta autoadesiva ou cola diretamente sobre as fotografias e filmes (frente e verso) e não tocar diretamente nas fotografias e negativos; deve-se utilizar luvas.

Questão 36

Sobre os cuidados de conservação que se deve ter com arquivos compostos por papéis, assinale a alternativa INCORRETA:

- a) Umedecer o dedo com a saliva ou água para virar as páginas de um documento/ livro.

- b) Evitar danos ao papel utilizando fixadores plásticos no arquivamento dos documentos.
- c) Sempre manusear documentos com as mãos limpas, livres de sujeira e gorduras.
- d) Não dobrar o canto da folha para marcar páginas. Esta dobra, no futuro, poderá causar o rompimento do papel.

Questão 37

A ética tem a ver com características pessoais e influi diretamente no relacionamento entre pessoas. Sobre essas características, assinale a alternativa CORRETA:

- a) Destemperero.
- b) Absenteísmo.
- c) Egocentrismo.
- d) Equidade.

Questão 38

Sobre as Relações Interpessoais, analise os itens abaixo:

- I- Relações se fazem com respeito individual e coletivo. Sem um desses pilares não existe relação.
- II- As relações interpessoais são necessárias quando se exige atuação em grupo ou coletivo. O primordial ainda é o trabalho individual, tanto nas instituições quanto nas empresas.
- III- Interação é a palavra-chave.
- IV- Comunicação adequada e utilização da cooperação são fatores fundamentais para a realização e eficácia de relações interpessoais satisfatórias.

Analizados os itens é CORRETO afirmar que:

- a) Apenas o item I está incorreto.
- b) Apenas o item II está incorreto.
- c) Apenas o item III está incorreto.
- d) Apenas o item IV está incorreto.

Questão 39

Analise a transcrição desse hipotético atendimento telefônico entre um servidor e um usuário do serviço público, feito via telefone e depois responda:

Usuário: Alô! Boa tarde! Aqui é Tarcísio.

Atendente: Bom dia Sr. Tarcísio, meu nome é Sávio. Em que posso ajudá-lo?

Usuário: Preciso agendar uma consulta com o Dr. Tércio.

Atendente: Tudo bem. Estou abrindo aqui a agenda de atendimento dele. Pronto. Sr. Tarcísio, o primeiro horário disponível para ele é na quarta, às 15 horas. Esse horário está bom para o sr.?

Usuário: Sávio, só posso em horários pela manhã, pois nas tardes estou realizando um tratamento fisioterápico. Tem algum dia, com horário pela manhã?

Atendente: Infelizmente não Sr. Tarcísio. Dr. Tércio só atende aqui no expediente da tarde.

Analisado o atendimento telefônico, é INCORRETO afirmar que:

- a) Sávio se portou bem, embora não tenha usado um linguajar apropriado, principalmente em relações aos pronomes de tratamento.
- b) Sávio foi solícito e objetivo no atendimento, tentando ser cortês e utilizando bem o tempo.
- c) O atendimento de Sávio mostrou um bom domínio das palavras e certa empatia com a paciente.
- d) Houve uma recíproca cordialidade, denotada nas palavras e no modo tranquilo como transcorria, sendo observada até onde o atendimento foi transcrito.

Questão 40

Sobre arquivos, assinale a alternativa CORRETA:

- a) Arquivo é o conjunto de documentos que, independentemente da natureza ou do suporte, são reunidos por acumulação ao longo das atividades de pessoas jurídicas, públicas ou privadas. Não são considerados arquivos os conjuntos de documentos acumulados por pessoas físicas.
- b) De acordo com a forma, os arquivos podem ser classificados em ativo e inativo.
- c) Em se tratando do tipo, existem várias classificações, porém a mais comum é centralizada e descentralizada.
- d) Com relação aos métodos de arquivamento, pode-se afirmar que eles variam de acordo com os critérios e necessidades das entidades, sendo os mais comuns: alfabético, numérico, cronológico, por assunto, geográfico, etc.

Questão 41

Leia o enunciado e responda CORRETAMENTE:

A Redação Oficial é a maneira pela qual o Poder Público redige atos normativos e comunicações. Além disso, é inaceitável que um texto legal não seja entendido pelos cidadãos. Logo, a sua natureza é

normativa e deve nortear a elaboração de comunicações oficiais. Oficialmente, um dos princípios norteadores que regem a redação oficial é:

- a) Complexidade.
- b) Extemporaneidade.
- c) Persuassividade.
- d) Impessoalidade.

Questão 42

Na comunicação oficial, os pronomes de tratamento devem ser usados dentro de um rito próprio, seguindo a norma culta. Em relação aos pronomes de tratamento a serem utilizados em redação oficial, assinale a alternativa CORRETA:

- a) Sua Eminência, o Presidente da República, foi operado.
- b) Vossa Magnificência, o Reitor, estará em audiência pública na prefeitura do campus, na manhã da terça-feira.
- c) O Excelentíssimo Senhor, Arcebispo, celebrou missa campal no sábado de aleluia.
- d) Sua Reverência, o Papa, está em retiro espiritual.

Questão 43

Leia o enunciado e responda CORRETAMENTE:

É um tipo de comunicação interna utilizada para situações simples frequentes da atividade administrativa em geral. Com linguagem simples e breve, é usada em órgãos públicos e empresas privadas. O enunciado refere-se à(ao):

- a) Carta.
- b) Edital.
- c) Atestado.
- d) Memorando.

Questão 44

Referente ao planejamento estratégico, leia os enunciados abaixo e responda:

_____ é o propósito de a empresa existir. É a sua razão de ser. Já a _____ é a situação em que a empresa deseja estar no futuro.

As lacunas dos dois enunciados são preenchidas, respectivamente, por:

- a) Missão e Visão.
- b) Valores e Missão.
- c) Visão e Missão.
- d) Valores e Visão.

Questão 45

Leia o enunciado e responda CORRETAMENTE:

Essa teoria caracteriza os arquivos como correntes, intermediários ou permanentes, levando em consideração a identificação dos valores primário e secundário dos documentos, considerando sua gênese, tratamento e utilização.

O enunciado define:

- a) Teoria dos três tempos.
- b) Teoria tripartite arquivística.
- c) Teoria das três idades.
- d) Teoria dos três estágios.

Questão 46

Ainda em relação a arquivos, leia o enunciado abaixo e responda:

São os tipos de documentos que, não sendo de uso corrente nos órgãos produtores, por razões de interesse administrativo, aguardam a sua eliminação ou recolhimento para guarda permanente:

O enunciado trata do tipo de documento:

- a) Atemporal.
- b) Intermediário.
- c) Corrente.
- d) Inicial.

Questão 47

As funções administrativas têm uma importância fundamental na gestão de qualquer empresa ou ente governamental. Uma dessas funções administrativas faz referência ao processo de condução das tarefas planejadas. Seus meios mais comuns são: ordens e instruções, motivação, comunicação, liderança e processo decisório. Seus princípios mais comuns são: a unidade de comando, a delegação, a amplitude de controle e a organização.

O enunciado acima refere-se à(ao):

- a) Planejamento.
- b) Organização.
- c) Delegação.
- d) Direção.

Questão 48

Leia o enunciado e responda:

É a decisão proferida pelo servidor competente em papéis, requerimentos e processos sujeitos à sua apreciação. Pode ser informativo, decisório ou de encaminhamento. Usualmente, parte integrante de processo.

O enunciado acima refere-se à(ao):

- a) Despacho.
- b) Agravo.
- c) Decisão interlocutória.
- d) Exposição de motivos.

Questão 49

O atendimento ao público é uma das finalidades do serviço público. Assinale a alternativa INCORRETA sobre o que deve ser um bom atendimento ao público, observando as situações hipotéticas em cada alternativa.

- a) Carla chega na recepção de um serviço público e pergunta onde fica a área de cadastro. O atendente, educadamente, solicita a identificação de Carla com documentos comprobatórios e a encaminha, explicando o percurso e com quem ele deve tratar.
- b) Antônio chega à recepção da escola onde seus filhos estudam e entra na secretaria, iniciando de pronto uma ostensiva reclamação sobre as notas de um dos filhos, fazendo grande alarde. Silvia, a secretária, escuta atenciosamente Antônio e pede para ele sentar e, em seguida, faz uma explanação já com os boletins em mãos. Depois de breves minutos de conversa, Antônio se desculpa por seu ato, agradece e deixa o local.
- c) Fabiana é recepcionista em um Serviço Público de Odontologia. Adentra à recepção um paciente que teve ferimentos e quebra de dentes em um acidente. O paciente, estressado, tenta adentrar de forma rápida à área dos consultórios e é contido por Fabiana, que utiliza de força excessiva para contê-lo e os dois se envolvem em uma briga.
- d) Reinaldo é vigilante de uma escola estadual. Ele faz a recepção de pessoas que chegam ao portão da escola. Ele é abordado por uma senhora, que busca informações sobre vagas para o próximo ano letivo. Ao ver que ela tem dificuldades de locomoção, Reinaldo providencia, de pronto, a desocupação de uma cadeira para acomodá-la, já no setor onde ela vai ser atendida.

Questão 50

Parece comum falar que a recepção é o local de receber, orientar, encaminhar pessoas e demandas. Quem atende na recepção deve ter algumas características pessoais para realizar esse trabalho. Sobre essas características, assinale a alternativa que representa CORRETAMENTE uma dessas características:

- a) Individualismo.
- b) Egocentrismo.
- c) Antipatia.
- d) Empatia.

Nome: _____

**CONSÓRCIO INTERMUNICIPAL DE SAÚDE COSTA OESTE
DO PARANÁ – CISCOPAR – 001/2023****18 – TELEFONISTA – PROVA 02****PROVA ESCRITA OBJETIVA
CADERNO DE QUESTÕES**

Leia atentamente as instruções abaixo e guarde a autorização para abertura deste caderno de questões.

1. Confira o seu **CADERNO DE QUESTÕES** nos primeiros 30 minutos de prova. Caso haja algum erro de impressão, ausência de questão, dentre outros, a prova poderá ser substituída nesse intervalo de tempo.
2. Assine seu nome no espaço próprio do **CARTÃO-RESPOSTA**, utilizando caneta esferográfica de tinta azul ou preta. A não assinatura incide na **DECLASSIFICAÇÃO DO CANDIDATO**.
3. Para cada uma das questões objetivas, são apresentadas 4 opções identificadas com as letras A, B, C, D. Você deve assinalar apenas uma opção em cada questão, caso contrário, ela será nula.
4. Não dobre, não amasse nem manche o **CARTÃO-RESPOSTA**. Ele **NÃO** poderá ser substituído.
5. O tempo disponível para esta prova é de **4 horas**.
6. Reserve os 30 minutos finais para marcar seu **CARTÃO-RESPOSTA**. Os rascunhos e as marcações assinaladas no **CADERNO DE QUESTÕES** não serão considerados na avaliação.
7. Quando terminar a prova, entregue-a ao fiscal **SEM FALTAR NENHUMA PÁGINA OU PARTE DELA**, juntamente com o **CARTÃO-RESPOSTA**. Em seguida, assine a **LISTA DE PRESENÇA**. Caso o **CADERNO DE QUESTÕES E/OU** o **CARTÃO-RESPOSTA** estejam rasgados ou incompletos, o candidato será eliminado.
8. Você somente poderá deixar o local de prova depois de decorrida uma hora do início da aplicação das provas.
9. Você também será excluído do certame caso:
 - a) Utilize, durante a realização da prova, máquinas e/ou relógios de calcular, bem como rádios, gravadores, fones de ouvido, telefones celulares ou fontes de consulta de qualquer espécie.
 - b) Ausente-se da sala em que realiza a prova levando consigo o **CADERNO DE QUESTÕES** e/ou **CARTÃO-RESPOSTA**, antes do prazo estabelecido.
 - c) Deixe de assinalar corretamente o campo no **CARTÃO-RESPOSTA**.
 - d) Seja um dos três últimos candidatos e deixe o local de prova sem acompanhar o fiscal à coordenação.

GABARITO

| | | | | | | | | | | | | | | | | | | | |
|----|----|----|----|----|----|----|----|----|----|----|----|----|----|----|----|----|----|----|----|
| 01 | 02 | 03 | 04 | 05 | 06 | 07 | 08 | 09 | 10 | 11 | 12 | 13 | 14 | 15 | 16 | 17 | 18 | 19 | 20 |
| 21 | 22 | 23 | 24 | 25 | 26 | 27 | 28 | 29 | 30 | 31 | 32 | 33 | 34 | 35 | 36 | 37 | 38 | 39 | 40 |
| 41 | 42 | 43 | 44 | 45 | 46 | 47 | 48 | 49 | 50 | | | | | | | | | | |

18 – TELEFONISTA – PROVA 02**CONHECIMENTOS GERAIS****Texto 1****QUEM É ARSÈNE LUPIN, O LADRÃO
DE CASACA QUE INSPIROU ASSANE NA
SÉRIE DA NETFLIX**

Difícil terminar os episódios de *Lupin* e não ficar interessado em saber mais sobre Arsène Lupin. Na série, o ladrão de casaca é uma espécie de modelo para o protagonista vivido por Omar Sy, inspirando todos os seus planos, desde os pseudônimos que usa até os numerosos disfarces. A influência é tanta que o detetive Guedira (Soufiane Guerrab), como bom fã do personagem, reconhece o padrão nas atividades ilícitas de Assane Diop. Isso porque, embora Lupin não seja um nome tão familiar para o público brasileiro, ele é basicamente o Sherlock Holmes dos franceses – quer dizer, isso se o herói de Arthur Conan Doyle não investigasse crimes, mas sim os cometesse.

Ainda assim, essa comparação está longe de ser infundada. Holmes, de fato, foi uma das inspirações do autor Maurice Leblanc para criar Arsène Lupin no início do século XX, mas não foi a única. Especulase que o personagem seja uma mistura de cinco figuras, entre pessoas reais e ficcionais. Uma delas foi Marius Jacob. Adepto de uma vertente do anarquismo, o ilegalismo, Jacob era um ladrão conhecido pelo seu senso de humor e pela generosidade com suas vítimas, traços bastante reconhecíveis em Lupin – inclusive os valores anarquistas. O nome do ladrão de casaca, por sua vez, parece ser inspirado em Arsène Lopin, um conselheiro municipal de Paris. Além dessas personalidades históricas, estudiosos ainda apontam elementos de personagens criados pelo inglês E. W. Hornung e pelo francês Octave Mirbeau, todos criminosos conhecidos pela elegância.

A partir dessa amálgama de referências, Leblanc atendeu o pedido do editor da revista *Je Sais Tout* e escreveu *A Detenção de Arsène Lupin* em 1905. No texto, o autor apresentou seu sofisticado protagonista que, apesar de sempre usar uma cartola e um monóculo, era irreconhecível. Afinal, esperto como poucos, ele era muito habilidoso e um verdadeiro mestre dos disfarces. Por isso, sempre escapava, por mais improvável que fosse a situação.

A história foi um sucesso tão notável que Leblanc continuou produzindo tramas centradas em Lupin por quase 40 anos. No total, foram 38 contos, 15 romances, quatro peças de teatro e três novelas, dentre as quais um embate contra o famoso detetive de Conan Doyle, nela parodiado como Herlock Sholmes.

Tratando-se de um personagem tão popular na primeira metade do século XX, era inevitável que Arsène Lupin fosse estrelar outras obras além das literárias. Mas se engana quem pensa que ele ficou restrito à Europa. O ladrão de casaca apareceu sim em produções dos cinemas francêss, alemão e inglês, mas também marcou presença em Hollywood e na TV argentina.

Nos anos 1930, percebendo a relevância do personagem, a MGM decidiu lançar sua própria adaptação cinematográfica da obra de Leblanc. Estrelado por John e Lionel Barrymore, o filme acompanhava a história de um detetive encarregado de capturar o misterioso Arsène Lupin, que dava título à obra. No entanto, a produção chamou mais atenção por uma polêmica envolvendo uma cena sensual com a atriz Karen Morley do que pela história. Décadas depois, foi a vez do ator argentino Narciso Ibáñez Menta tentar a sorte com o personagem, mas a produção também acabou dividindo as críticas.

Ainda que não faltem exemplos no cinema e em séries live-action, talvez as obras mais bem-sucedidas de Arsène Lupin – fora os livros e, agora, a produção da *Netflix* – sejam o mangá *Lupin III* e o anime que mais tarde ele originou. Mais uma releitura do que propriamente uma adaptação – como é também *Lupin* –, ambas as obras acompanham o neto do ladrão de casaca que, seguindo os passos do avô, lidera um grupo de criminosos.

Além delas, não se pode esquecer que Lupin também foi personagem de jogos, a exemplo de *Sherlock Holmes: Némesis*, que brincava com a rivalidade entre detetive e ladrão, e *Persona 5*, em que era um dos protagonistas.

Fato é que quer você o conheça pelos livros ou pelas numerosas adaptações, Arsène Lupin é um personagem memorável, cujas façanhas sempre deixam seu público com vontade de mais. Por isso, enquanto a *Netflix* não anuncia a data de estreia da terceira temporada de *Lupin*, que já foi confirmada por Omar Sy, não faltam opções para seus

espectadores matarem as saudades.

Adaptado de:

<https://www.omelete.com.br/quadrinhos/arsene-lupin-quem-e-adaptacoes>. Acesso em: 22/09/2023.

Questão 01

Considerando os objetivos comunicativos acima, pode-se AFIRMAR que o Texto 1 é predominantemente do tipo:

- a) Dissertativo-argumentativo.
- b) Descritivo-expositivo.
- c) Narrativo-dialogal.
- d) Injuntivo-prescritivo.

Questão 02

Assinale a alternativa cuja asserção está de acordo com as informações presentes no Texto 1.

- a) Maurice Leblanc é autor da série televisiva *Lupin*.
- b) Herlock Sholmes é um personagem criado por Artur Conan Doyle.
- c) Arsène Lopin é um personagem criado por Maurice Leblanc.
- d) Sherlock Holmes não é um personagem da obra literária chamada *Lupin*.

Questão 03

Assinale a alternativa cujo par de expressões são correferenciais, isto é, apontam para o mesmo objeto de discurso no Texto 1.

- a) Arsène Lopin – O ladrão de casaca.
- b) O protagonista vivido por Omar Sy – Assane Diop.
- c) Persona 5 – Lupin.
- d) Mário Jacob – anarquismo.

Questão 04

Mas se engana quem pensa que ele ficou restrito à Europa.

Assinale a alternativa CORRETA sobre a estrutura morfossintática do período reportado acima.

- a) “À Europa” é complemento nominal.
- b) “Quem” é pronome interrogativo.
- c) “Pensa” é o núcleo do predicado nominal.
- d) “Ficou” é um verbo transitivo.

Questão 05

Nos anos 1930, percebendo a relevância do personagem, a MGM decidiu lançar sua própria

adaptação cinematográfica da obra de Leblanc.

Assinale a alternativa CORRETA sobre a oração sublinhada no período acima.

- a) Exerce a função sintática de um complemento nominal.
- b) Exerce a função sintática de um objeto direto.
- c) Exerce a função sintática de um objeto indireto.
- d) Não exerce função sintática.

Questão 06

Assinale a alternativa em que TODOS os verbos são transitivos.

- a) No Texto 1, o autor apresentou seu sofisticado protagonista que, apesar de sempre usar uma cartola e um monóculo, era irreconhecível.
- b) O ladrão de casaca apareceu sim em produções dos cinemas francês, alemão e inglês, mas também marcou presença em Hollywood e na TV argentina.
- c) Tratando-se de um personagem tão popular na primeira metade do século XX, era inevitável que Arsène Lupin fosse estrelar outras obras além das literárias.
- d) Leblanc atendeu o pedido do editor da revista *Je Sais Tout* e escreveu *A Detenção de Arsène Lupin* em 1905.

Questão 07

Dos conteúdos explícitos no Texto 1, é possível inferir CORRETAMENTE que:

- a) Sherlock Holmes é um inimigo de Arsène Lupin.
- b) Artur Conan Doyle investigava crimes.
- c) Arsène Lupin cometia crimes.
- d) Assane é um apelido de Arsène.

Questão 08

Ambas as obras acompanham o neto do ladrão de casaca.

No Texto 1, o enunciado acima refere-se:

- a) A uma série televisiva e à obra de Maurice Leblanc.
- b) A uma série televisiva e a um mangá.
- c) A um anime e a uma série televisiva.
- d) A um mangá e a um anime.

Questão 09

Tendo em vista os sentidos negociados no Texto 1, é

CORRETO dizer que a palavra “releitura” é empregada para:

- a) Expressar o ato de interpretar novamente alguma coisa, acrescentando algo novo e original.
- b) Expressar algo totalmente diferente da obra original, sem ligação alguma com ela.
- c) Expressar o ato de ler diversas obras de um mesmo autor.
- d) Expressar o ato de ler novamente a mesma obra.

Questão 10

Fato é que quer você o conheça pelos livros ou pelas numerosas adaptações, Arsène Lupin é um personagem memorável, cujas façanhas sempre deixam seu público com vontade de mais.

A oração sublinhada no trecho acima se classifica como:

- a) Oração coordenada adversativa.
- b) Oração coordenada alternativa.
- c) Oração subordinada adverbial consecutiva.
- d) Oração subordinada adverbial proporcional.

Questão 11

Conforme Carta Magna, são poderes da União.

- a) O Legislativo, o Executivo, o Judiciário e com Congresso Nacional, independentes e harmônicos entre si.
- b) O Legislativo, o Executivo, o Judiciário e a União, iguais entre si.
- c) O Legislativo, o Executivo e o Judiciário independentes e harmônicos entre si.
- d) O Legislativo, o Executivo, o Judiciário e a União, dependentes entre si.

Questão 12

Analise as sentenças a seguir, de acordo com as normas constitucionais vigentes.

- I- Homens e mulheres são iguais em direitos e obrigações.
- II- É assegurado o direito de resposta, proporcional ao agravo, além da indenização apenas por dano material e moral.
- III- É inviolável o sigilo da correspondência e das comunicações telegráficas, de dados e das comunicações telefônicas, salvo, no último caso, por ordem judicial ou administrativa.

Assinale a alternativa CORRETA.

- a) Apenas os itens II e III estão corretos.
- b) Apenas os itens II e III estão incorretos.
- c) Apenas os itens I e II estão corretos.
- d) Todos os itens estão corretos.

Questão 13

Quem pratica o crime de racismo sujeita-se à pena de reclusão, nos termos da lei. Nesse contexto, assinale a alternativa CORRETA, conforme norma constitucional.

- a) Constitui crime inafiançável e imprescritível.
- b) Constitui apenas crime inafiançável.
- c) Constitui crime inafiançável e prescritível.
- d) Constitui crime afiançável e imprescritível.

Questão 14

No tocante aos direitos políticos, assinale a alternativa INCORRETA.

- a) O alistamento eleitoral e o voto são obrigatórios para os maiores de dezoito anos.
- b) Não podem alistar-se durante o período do serviço militar obrigatório os conscritos.
- c) Podem alistar-se como eleitores os estrangeiros.
- d) São condições de elegibilidade, na forma da lei, a idade mínima de trinta anos para Governador.

Questão 15

Atendidas determinadas condições constitucionais, o militar alistável é elegível. Neste contexto, assinale a alternativa que contém CORRETAMENTE uma dessas condições.

- a) Se contar mais de dez anos de serviço, será agregado pela autoridade superior e, se eleito, passará, após autorização, no ato da diplomação, para a inatividade.
- b) Se contar mais de quinze anos de serviço, será agregado pela autoridade superior e, se eleito, passará automaticamente, no ato da posse, para a inatividade.
- c) Se contar menos de dez anos de serviço, passará para inatividade.
- d) Se contar menos de dez anos de serviço, deverá afastar-se da atividade.

Questão 16

Essencialmente sobre os direitos políticos, assinale a alternativa CORRETA, conforme Constituição Federal de 1988.

- a) O mandato eletivo poderá ser impugnado ante a Justiça Eleitoral no prazo de dez dias contados da diplomação, instruída a ação com provas de abuso do poder econômico, corrupção ou fraude.
- b) É legal a cassação de direitos políticos, cuja perda ou suspensão só se dará nos casos de cancelamento da naturalização por sentença transitada em julgado.
- c) É vedada a cassação de direitos políticos, cuja perda ou suspensão só se dará nos casos de incapacidade civil relativa e na condenação criminal.
- d) A lei que alterar o processo eleitoral entrará em vigor na data de sua publicação, não se aplicando à eleição que ocorra até um ano da data de sua vigência.

Questão 17

Análise o enunciado a seguir, observando a lacuna nele existente.

Serão realizadas concomitantemente às eleições municipais as consultas populares sobre questões locais aprovadas pelas Câmaras Municipais e após encaminhadas à Justiça Eleitoral _____ antes da data das eleições, observados os limites operacionais relativos ao número de quesitos.

Assinale a alternativa que completa CORRETAMENTE a lacuna, de acordo com a norma constitucional vigente.

- a) Até 60 (sessenta) dias.
- b) Até 90 (noventa) dias.
- c) Até 30 (trinta) dias.
- d) Até 120 (cento e vinte) dias.

Questão 18

A fiscalização do Município será exercida pelo Poder Legislativo Municipal, mediante controle externo, e pelos sistemas de controle interno do Poder Executivo Municipal, na forma da lei. Neste contexto, assinale a alternativa CORRETA.

- a) O parecer prévio, emitido pelo órgão competente sobre as contas que o Prefeito deve semestralmente prestar, só deixará de prevalecer por decisão de três quintos dos membros da Câmara Municipal.
- b) O parecer prévio, emitido pelo órgão competente sobre as contas que o Prefeito deve bimestralmente prestar, só deixará de prevalecer por decisão de

maioria absoluta dos membros da Câmara Municipal.

- c) O controle externo da Câmara Municipal será exercido apenas com o auxílio dos Tribunais de Contas dos Estados ou do Município.
- d) As contas dos Municípios ficarão, durante sessenta dias, anualmente, à disposição de qualquer contribuinte, para exame e apreciação, o qual poderá questionar-lhes a legitimidade, nos termos da lei.

Questão 19

Ao servidor público da administração direta, autárquica e fundacional, no exercício de mandato eletivo, aplicam-se as seguintes disposições, EXCETO.

- a) Tratando-se de mandato eletivo federal, estadual ou distrital, ficará afastado de seu cargo, emprego ou função.
- b) Em qualquer caso que exija o afastamento para o exercício de mandato eletivo, seu tempo de serviço será contado para todos os efeitos legais, exceto para promoção por merecimento.
- c) Investido no mandato de Prefeito, será afastado do cargo, emprego ou função, sendo-lhe facultado optar pela sua remuneração.
- d) Na hipótese de ser segurado de regime próprio de previdência social, não poderá permanecer filiado a esse regime, no ente federativo de origem.

Questão 20

Conforme a Lei n.º 14.133/21, contratante é:

- a) Pessoa jurídica integrante da Administração Pública responsável pela contratação.
- b) Agente público dotado de poder de decisão.
- c) Indivíduo que, em virtude de eleição, nomeação, designação, contratação ou qualquer outra forma de investidura ou vínculo, exerce mandato, cargo, emprego ou função em pessoa jurídica integrante da Administração Pública.
- d) Pessoa física ou jurídica, ou consórcio de pessoas jurídicas, signatária de contrato com a Administração.

Questão 21

Análise a seguinte situação hipotética:

Adriana está operando uma planilha e deseja que, abaixo da célula que contém o dia 08/ago, apareçam os demais dias de agosto, a partir do dia 09.

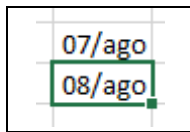

Sabendo dessa informação, qual das ações abaixo mostrará para Adriana todos os dias do mês de agosto? Assinale a alternativa CORRETA.

- a) Digitar, na célula abaixo daquela que tem o dia 08/ago, a fórmula =dias(agosto; 9; 31).
- b) Digitar, na célula abaixo daquela que tem o dia 08/ago, a fórmula =complete(:,31).
- c) Clicar no canto inferior direito duas vezes e preencher o formulário com as informações 9 e 31.
- d) Clicar no canto inferior direito e arrastar para baixo, até aparecer o dia 31/ago.

Questão 22

Analise a seguinte situação hipotética:

Luana trabalha na Secretaria de Educação do município e está enfrentando um problema na sua máquina. Após ligar para o suporte, o técnico de TI lhe informou que precisará acessar remotamente o computador de Luana para conseguir resolver o problema.

Assinale a alternativa que contém duas opções de aplicativos de acesso remoto que Luana poderia utilizar neste caso específico.

- a) Zoom ou Google Meet.
- b) Discord ou Teamspeak.
- c) Anydesk ou TeamViewer.
- d) Mozilla Firefox ou Opera.

Questão 23

Analise a seguinte situação hipotética:

Isabela acabou de tomar posse na Secretaria de Saúde do município e recebeu um *e-mail* de acesso corporativo. O supervisor de Isabela solicitou que ela enviasse um arquivo para outro colaborador da secretaria, via mensagem de *e-mail*.

Desta forma, Isabela deve:

- a) Utilizar seu *e-mail* pessoal para enviar a mensagem.
- b) Criar um novo *e-mail* para enviar a mensagem.

- c) Utilizar seu *e-mail* corporativo para enviar a mensagem.
- d) Solicitar acesso ao *e-mail* do seu supervisor para enviar a mensagem.

Questão 24

Um termo bastante utilizado na atualidade é “computação em nuvem”, que é a oferta de diversos tipos de serviços de computação por meio da Internet.

Nesse sentido, são exemplos de serviço de armazenamento em nuvem:

- a) *Google Drive* e *Onedrive*.
- b) *Google Chrome* e *Microsoft Edge*.
- c) *Microsoft Excel* e *Microsoft Word*.
- d) *Winrar* e *Winzip*.

Questão 25

No ambiente de trabalho, é muito comum o uso de correio eletrônico (*e-mail*), que é uma forma de enviar e receber mensagens através da rede. A respeito deste tópico, associe os conceitos a seguir às suas definições, tomando como base o correio eletrônico do *Google*, o Gmail.

- I- Caixa de entrada.
- II- Spam.
- III- Lixeira.

- () Local onde ficam *e-mails* deletados pelo usuário.
- () Local onde ficam os *e-mails* recebidos pelo usuário.
- () Local onde ficam *e-mails* filtrados pelo Gmail como “não desejados” ou fraudulentos.

Assinale a alternativa que apresenta a associação CORRETA, em sua ordem respectiva.

- a) II – I – III.
- b) II – III – I.
- c) III – II – I.
- d) III – I – II.

Questão 26

Um livro tem 150 páginas. Cada página tem 30 linhas e cada linha, 60 letras. Ao escrever o mesmo texto em 250 páginas, assinale a alternativa que apresenta quantas letras haverá em cada linha para que cada página tenha 30 linhas.

- a) 28 letras.
- b) 30 letras.
- c) 34 letras.
- d) 36 letras.

Questão 27

Uma herança foi repartida entre 5 pessoas, de modo que cada uma recebesse $\frac{1}{3}$ da quantia recebida pela anterior. Se a terceira pessoa recebeu R\$ 81,00, o total distribuído foi:

- a) R\$ 1.089,00.
- b) R\$ 918,00.
- c) R\$ 890,00.
- d) R\$ 810,00.

Questão 28

Numa partida de futebol foram marcados dois gols no primeiro tempo: o primeiro, aos 18min 25s e, o segundo, aos 23min 12s. Assinale a alternativa que indica o tempo decorrido entre os dois gols.

- a) 4min e 47seg.
- b) 5min e 57seg.
- c) 6min e 47seg.
- d) 7min e 57seg.

Questão 29

Num certo país, o governo resolveu substituir todos os impostos por um imposto único que seria, no caso dos salários, de 20% sobre eles. Para que um trabalhador receba, após o desconto, o mesmo salário que receberia antes, assinale a alternativa CORRETA sobre o que deverá ter de aumento sobre o salário:

- a) 15%.
- b) 20%.
- c) 25%.
- d) 40%.

Questão 30

Uma loja de materiais de construção vende cada saco de cimento por R\$ 25,00 e, para a compra de mais de 3 sacos, oferece um desconto de 20% nos sacos que excederem a 3. Assinale a alternativa que representa o desconto total em uma compra de 10 sacos.

- a) 11%.
- b) 12%.
- c) 13%.
- d) 14%.

CONHECIMENTOS ESPECÍFICOS**Questão 31**

A respeito de algumas noções de administração geral, sabe-se que a administração é uma ciência essencial para a organização de empresas e entes públicos. Sobre o tema, assinale a alternativa INCORRETA:

- a) O planejamento consiste em definir objetivos para traçar metas, assim, identificando forças, fraquezas, oportunidades e ameaças. Interpretam-se dados, analisam-se recursos. O planejamento ocorre com base em muito estudo, muita pesquisa, antes da implantação de qualquer coisa, ele pode durar meses ou até anos.
- b) Organizar significa fazer a avaliação dos processos a fim de fazer os controles e as devidas correções com instrumentos próprios para isso.
- c) No controle é possível vislumbrar todo o processo de planejar, organizar e direcionar. Liderar e discernir se o resultado foi o almejado. Assim, é possível recomeçar um novo ciclo com mais planejamento e as etapas subsequentes.
- d) A administração tem uma série de características, dentre elas: um circuito de atividades interligadas, busca de obtenção de resultados, proporcionar a utilização dos recursos físicos e materiais disponíveis, envolver atividades de planejamento, organização, direção e controle.

Questão 32

Em toda organização são necessários três níveis administrativos para que tudo flua com êxito. Esses três níveis são:

- a) Estratégico, factível e operacional.
- b) Estratégico, tático e operacional.
- c) Prioritário, factível e normatizador.
- d) Factível, tático e integralizador.

Questão 33

Os documentos têm importância que vão além do tempo presente em que foram expedidos. Sobre documentos e sua importância, assinale a alternativa INCORRETA:

- a) Em muitos casos, existem previsões legais sobre tempo de guarda e arquivamento de documentos.
- b) Alguns documentos necessitam ser guardados com o fim de comprovação legal ou administrativa para a empresa e para os órgãos governamentais sobre determinados assuntos.

- c) A única finalidade da guarda de documentos em empresas e entidades, e até por particulares, decorre do valor histórico e cultural que eles têm.
- d) O descarte de documentos de uma empresa ou entidade, em boa parte dos casos, deve obedecer a normas legais e/ou administrativas.

Questão 34

Apesar do avanço dos meios digitais na produção de documentos, ainda é bastante comum o uso de documentos em seu estado físico, ou seja, no papel. Sobre a rotina do arquivo físico, assinale a alternativa INCORRETA:

- a) Verificar mensalmente a chegada de novos documentos pertinentes aos arquivos físicos.
- b) Ter um controle dos documentos pendentes que ainda faltam em cada pasta funcional.
- c) Arquivar em ordem cronológica crescente, sendo o documento com data mais antiga em primeiro lugar e assim sucessivamente.
- d) Fixar cuidadosamente os documentos às capas apropriadas com prendedores plásticos, com exceção dos processos e volumes que, embora inseridos nas pastas suspensas, permanecem soltos para facilitar o manuseio.

Questão 35

A conservação de arquivos é um grande desafio, principalmente quando se trata de arquivos que contém fotos e outros tipos de materiais similares. Em relação à conservação destes arquivos, assinale a alternativa CORRETA:

- a) Usar sempre grampos ou cliques em fotografias ou negativos, para não deixá-los cair.
- b) Escrever no espaço frontal das fotografias com caneta ou tinta de marca texto, ou similar.
- c) Usar somente lápis macio (6B) e, de preferência, anotar no verso apenas o número (código) da foto para catalogação.
- d) Usar fita adesiva, etiqueta autoadesiva ou cola diretamente sobre as fotografias e filmes (frente e verso) e não tocar diretamente nas fotografias e negativos; deve-se utilizar luvas.

Questão 36

Sobre os cuidados de conservação que se deve ter com arquivos compostos por papéis, assinale a alternativa INCORRETA:

- a) Umedecer o dedo com a saliva ou água para virar as páginas de um documento/ livro.

- b) Evitar danos ao papel utilizando fixadores plásticos no arquivamento dos documentos.
- c) Sempre manusear documentos com as mãos limpas, livres de sujeira e gorduras.
- d) Não dobrar o canto da folha para marcar páginas. Esta dobra, no futuro, poderá causar o rompimento do papel.

Questão 37

A ética tem a ver com características pessoais e influi diretamente no relacionamento entre pessoas. Sobre essas características, assinale a alternativa CORRETA:

- a) Destemperero.
- b) Absenteísmo.
- c) Egocentrismo.
- d) Equidade.

Questão 38

Sobre as Relações Interpessoais, analise os itens abaixo:

- I- Relações se fazem com respeito individual e coletivo. Sem um desses pilares não existe relação.
- II- As relações interpessoais são necessárias quando se exige atuação em grupo ou coletivo. O primordial ainda é o trabalho individual, tanto nas instituições quanto nas empresas.
- III- Interação é a palavra-chave.
- IV- Comunicação adequada e utilização da cooperação são fatores fundamentais para a realização e eficácia de relações interpessoais satisfatórias.

Analizados os itens é CORRETO afirmar que:

- a) Apenas o item I está incorreto.
- b) Apenas o item II está incorreto.
- c) Apenas o item III está incorreto.
- d) Apenas o item IV está incorreto.

Questão 39

Analise a transcrição desse hipotético atendimento telefônico entre um servidor e um usuário do serviço público, feito via telefone e depois responda:

Usuário: Alô! Boa tarde! Aqui é Tarcísio.

Atendente: Bom dia Sr. Tarcísio, meu nome é Sávio. Em que posso ajudá-lo?

Usuário: Preciso agendar uma consulta com o Dr. Tércio.

Atendente: Tudo bem. Estou abrindo aqui a agenda de atendimento dele. Pronto. Sr. Tarcísio, o primeiro horário disponível para ele é na quarta, às 15 horas. Esse horário está bom para o sr.?

Usuário: Sávio, só posso em horários pela manhã, pois nas tardes estou realizando um tratamento fisioterápico. Tem algum dia, com horário pela manhã?

Atendente: Infelizmente não Sr. Tarcísio. Dr. Tércio só atende aqui no expediente da tarde.

Analisado o atendimento telefônico, é INCORRETO afirmar que:

- a) Sávio se portou bem, embora não tenha usado um linguajar apropriado, principalmente em relações aos pronomes de tratamento.
- b) Sávio foi solícito e objetivo no atendimento, tentando ser cortês e utilizando bem o tempo.
- c) O atendimento de Sávio mostrou um bom domínio das palavras e certa empatia com a paciente.
- d) Houve uma recíproca cordialidade, denotada nas palavras e no modo tranquilo como transcorria, sendo observada até onde o atendimento foi transcrito.

Questão 40

Sobre arquivos, assinale a alternativa CORRETA:

- a) De acordo com a forma, os arquivos podem ser classificados em ativo e inativo.
- b) Em se tratando do tipo, existem várias classificações, porém a mais comum é centralizada e descentralizada.
- c) Com relação aos métodos de arquivamento, pode-se afirmar que eles variam de acordo com os critérios e necessidades das entidades, sendo os mais comuns: alfabético, numérico, cronológico, por assunto, geográfico, etc.
- d) Arquivo é o conjunto de documentos que, independentemente da natureza ou do suporte, são reunidos por acumulação ao longo das atividades de pessoas jurídicas, públicas ou privadas. Não são considerados arquivos os conjuntos de documentos acumulados por pessoas físicas.

Questão 41

Leia o enunciado e responda CORRETAMENTE:

A Redação Oficial é a maneira pela qual o Poder Público redige atos normativos e comunicações. Além disso, é inaceitável que um texto legal não seja entendido pelos cidadãos. Logo, a sua natureza é

normativa e deve nortear a elaboração de comunicações oficiais. Oficialmente, um dos princípios norteadores que regem a redação oficial é:

- a) Complexidade.
- b) Extemporaneidade.
- c) Persuassividade.
- d) Impessoalidade.

Questão 42

Na comunicação oficial, os pronomes de tratamento devem ser usados dentro de um rito próprio, seguindo a norma culta. Em relação aos pronomes de tratamento a serem utilizados em redação oficial, assinale a alternativa CORRETA:

- a) Sua Eminência, o Presidente da República, foi operado.
- b) Vossa Magnificência, o Reitor, estará em audiência pública na prefeitura do campus, na manhã da terça-feira.
- c) O Excelentíssimo Senhor, Arcebispo, celebrou missa campal no sábado de aleluia.
- d) Sua Reverência, o Papa, está em retiro espiritual.

Questão 43

Leia o enunciado e responda CORRETAMENTE:

É um tipo de comunicação interna utilizada para situações simples frequentes da atividade administrativa em geral. Com linguagem simples e breve, é usada em órgãos públicos e empresas privadas. O enunciado refere-se à(ao):

- a) Carta.
- b) Edital.
- c) Atestado.
- d) Memorando.

Questão 44

Referente ao planejamento estratégico, leia os enunciados abaixo e responda:

_____ é o propósito de a empresa existir. É a sua razão de ser. Já a _____ é a situação em que a empresa deseja estar no futuro.

As lacunas dos dois enunciados são preenchidas, respectivamente, por:

- a) Missão e Visão.
- b) Valores e Missão.
- c) Visão e Missão.
- d) Valores e Visão.

Questão 45

Leia o enunciado e responda CORRETAMENTE:

Essa teoria caracteriza os arquivos como correntes, intermediários ou permanentes, levando em consideração a identificação dos valores primário e secundário dos documentos, considerando sua gênese, tratamento e utilização.

O enunciado define:

- a) Teoria dos três tempos.
- b) Teoria tripartite arquivística.
- c) Teoria das três idades.
- d) Teoria dos três estágios.

Questão 46

Ainda em relação a arquivos, leia o enunciado abaixo e responda:

São os tipos de documentos que, não sendo de uso corrente nos órgãos produtores, por razões de interesse administrativo, aguardam a sua eliminação ou recolhimento para guarda permanente:

O enunciado trata do tipo de documento:

- a) Atemporal.
- b) Intermediário.
- c) Corrente.
- d) Inicial.

Questão 47

As funções administrativas têm uma importância fundamental na gestão de qualquer empresa ou ente governamental. Uma dessas funções administrativas faz referência ao processo de condução das tarefas planejadas. Seus meios mais comuns são: ordens e instruções, motivação, comunicação, liderança e processo decisório. Seus princípios mais comuns são: a unidade de comando, a delegação, a amplitude de controle e a organização.

O enunciado acima refere-se à(ao):

- a) Planejamento.
- b) Organização.
- c) Delegação.
- d) Direção.

Questão 48

Leia o enunciado e responda:

É a decisão proferida pelo servidor competente em papéis, requerimentos e processos sujeitos à sua apreciação. Pode ser informativo, decisório ou de encaminhamento. Usualmente, parte integrante de processo.

O enunciado acima refere-se à(ao):

- a) Despacho.
- b) Agravo.
- c) Decisão interlocutória.
- d) Exposição de motivos.

Questão 49

O atendimento ao público é uma das finalidades do serviço público. Assinale a alternativa INCORRETA sobre o que deve ser um bom atendimento ao público, observando as situações hipotéticas em cada alternativa.

- a) Antônio chega à recepção da escola onde seus filhos estudam e entra na secretaria, iniciando de pronto uma ostensiva reclamação sobre as notas de um dos filhos, fazendo grande alarde. Silvia, a secretária, escuta atenciosamente Antônio e pede para ele sentar e, em seguida, faz uma explanação já com os boletins em mãos. Depois de breves minutos de conversa, Antônio se desculpa por seu ato, agradece e deixa o local.
- b) Fabiana é recepcionista em um Serviço Público de Odontologia. Adentra à recepção um paciente que teve ferimentos e quebra de dentes em um acidente. O paciente, estressado, tenta adentrar de forma rápida à área dos consultórios e é contido por Fabiana, que utiliza de força excessiva para contê-lo e os dois se envolvem em uma briga.
- c) Reinaldo é vigilante de uma escola estadual. Ele faz a recepção de pessoas que chegam ao portão da escola. Ele é abordado por uma senhora, que busca informações sobre vagas para o próximo ano letivo. Ao ver que ela tem dificuldades de locomoção, Reinaldo providencia, de pronto, a desocupação de uma cadeira para acomodá-la, já no setor onde ela vai ser atendida.
- d) Carla chega na recepção de um serviço público e pergunta onde fica a área de cadastro. O atendente, educadamente, solicita a identificação de Carla com documentos comprobatórios e a encaminha, explicando o percurso e com quem ele deve tratar.

Questão 50

Parece comum falar que a recepção é o local de receber, orientar, encaminhar pessoas e demandas. Quem atende na recepção deve ter algumas características pessoais para realizar esse trabalho. Sobre essas características, assinale a alternativa que representa CORRETAMENTE uma dessas características:

- a) Individualismo.
- b) Egocentrismo.
- c) Antipatia.
- d) Empatia.

Nome: _____

**CONSÓRCIO INTERMUNICIPAL DE SAÚDE COSTA OESTE
DO PARANÁ – CISCOPAR – 001/2023****19 – TÉCNICO EM SEGURANÇA DO TRABALHO –
PROVA 01****PROVA ESCRITA OBJETIVA
CADERNO DE QUESTÕES**

Leia atentamente as instruções abaixo e aguarde a autorização para abertura deste caderno de questões.

1. Confira o seu **CADERNO DE QUESTÕES** nos primeiros 30 minutos de prova. Caso haja algum erro de impressão, ausência de questão, dentre outros, a prova poderá ser substituída nesse intervalo de tempo.
2. Assine seu nome no espaço próprio do **CARTÃO-RESPOSTA**, utilizando caneta esferográfica de tinta azul ou preta. A não assinatura incide na **DECLASSIFICAÇÃO DO CANDIDATO**.
3. Para cada uma das questões objetivas, são apresentadas 4 opções identificadas com as letras A, B, C, D. Você deve assinalar apenas uma opção em cada questão, caso contrário, ela será nula.
4. Não dobre, não amasse nem manche o **CARTÃO-RESPOSTA**. Ele **NÃO** poderá ser substituído.
5. O tempo disponível para esta prova é de **4 horas**.
6. Reserve os 30 minutos finais para marcar seu **CARTÃO-RESPOSTA**. Os rascunhos e as marcações assinaladas no **CADERNO DE QUESTÕES** não serão considerados na avaliação.
7. Quando terminar a prova, entregue-a ao fiscal **SEM FALTAR NENHUMA PÁGINA OU PARTE DELA**, juntamente com o **CARTÃO-RESPOSTA**. Em seguida, assine a **LISTA DE PRESENÇA**. Caso o **CADERNO DE QUESTÕES E/OU** o **CARTÃO-RESPOSTA** estejam rasgados ou incompletos, o candidato será eliminado.
8. Você somente poderá deixar o local de prova depois de decorrida uma hora do início da aplicação das provas.
9. Você também será excluído do certame caso:
 - a) Utilize, durante a realização da prova, máquinas e/ou relógios de calcular, bem como rádios, gravadores, fones de ouvido, telefones celulares ou fontes de consulta de qualquer espécie.
 - b) Ausente-se da sala em que realiza a prova levando consigo o **CADERNO DE QUESTÕES** e/ou **CARTÃO-RESPOSTA**, antes do prazo estabelecido.
 - c) Deixe de assinalar corretamente o campo no **CARTÃO-RESPOSTA**.
 - d) Seja um dos três últimos candidatos e deixe o local de prova sem acompanhar o fiscal à coordenação.

GABARITO

| | | | | | | | | | | | | | | | | | | | |
|----|----|----|----|----|----|----|----|----|----|----|----|----|----|----|----|----|----|----|----|
| 01 | 02 | 03 | 04 | 05 | 06 | 07 | 08 | 09 | 10 | 11 | 12 | 13 | 14 | 15 | 16 | 17 | 18 | 19 | 20 |
| 21 | 22 | 23 | 24 | 25 | 26 | 27 | 28 | 29 | 30 | 31 | 32 | 33 | 34 | 35 | 36 | 37 | 38 | 39 | 40 |
| 41 | 42 | 43 | 44 | 45 | 46 | 47 | 48 | 49 | 50 | | | | | | | | | | |

19 – TÉCNICO EM SEGURANÇA DO TRABALHO – PROVA 01**CONHECIMENTOS GERAIS****Texto 1****QUEM É ARSÈNE LUPIN, O LADRÃO DE CASACA QUE INSPIROU ASSANE NA SÉRIE DA NETFLIX**

Difícil terminar os episódios de *Lupin* e não ficar interessado em saber mais sobre Arsène Lupin. Na série, o ladrão de casaca é uma espécie de modelo para o protagonista vivido por Omar Sy, inspirando todos os seus planos, desde os pseudônimos que usa até os numerosos disfarces. A influência é tanta que o detetive Guedira (Soufiane Guerrab), como bom fã do personagem, reconhece o padrão nas atividades ilícitas de Assane Diop. Isso porque, embora Lupin não seja um nome tão familiar para o público brasileiro, ele é basicamente o Sherlock Holmes dos franceses – quer dizer, isso se o herói de Arthur Conan Doyle não investigasse crimes, mas sim os cometesse.

Ainda assim, essa comparação está longe de ser infundada. Holmes, de fato, foi uma das inspirações do autor Maurice Leblanc para criar Arsène Lupin no início do século XX, mas não foi a única. Especula-se que o personagem seja uma mistura de cinco figuras, entre pessoas reais e ficcionais. Uma delas foi Marius Jacob. Adepto de uma vertente do anarquismo, o ilegalismo, Jacob era um ladrão conhecido pelo seu senso de humor e pela generosidade com suas vítimas, traços bastante reconhecíveis em Lupin – inclusive os valores anarquistas. O nome do ladrão de casaca, por sua vez, parece ser inspirado em Arsène Lopin, um conselheiro municipal de Paris. Além dessas personalidades históricas, estudiosos ainda apontam elementos de personagens criados pelo inglês E. W. Hornung e pelo francês Octave Mirbeau, todos criminosos conhecidos pela elegância.

A partir dessa amálgama de referências, Leblanc atendeu o pedido do editor da revista *Je Sais Tout* e escreveu *A Detenção de Arsène Lupin* em 1905. No texto, o autor apresentou seu sofisticado protagonista que, apesar de sempre usar uma cartola e um monóculo, era irreconhecível. Afinal, esperto como poucos, ele era muito habilidoso e um verdadeiro mestre dos disfarces. Por isso, sempre escapava, por mais improvável que fosse a situação.

A história foi um sucesso tão notável que Leblanc continuou produzindo tramas centradas em Lupin por quase 40 anos. No total, foram 38 contos, 15 romances, quatro peças de teatro e três novelas, dentre as quais um embate contra o famoso detetive de Conan Doyle, nela parodiado como Herlock Sholmes.

Tratando-se de um personagem tão popular na primeira metade do século XX, era inevitável que Arsène Lupin fosse estrelar outras obras além das literárias. Mas se engana quem pensa que ele ficou restrito à Europa. O ladrão de casaca apareceu sim em produções dos cinemas francêss, alemão e inglês, mas também marcou presença em Hollywood e na TV argentina.

Nos anos 1930, percebendo a relevância do personagem, a MGM decidiu lançar sua própria adaptação cinematográfica da obra de Leblanc. Estrelado por John e Lionel Barrymore, o filme acompanhava a história de um detetive encarregado de capturar o misterioso Arsène Lupin, que dava título à obra. No entanto, a produção chamou mais atenção por uma polêmica envolvendo uma cena sensual com a atriz Karen Morley do que pela história. Décadas depois, foi a vez do ator argentino Narciso Ibáñez Menta tentar a sorte com o personagem, mas a produção também acabou dividindo as críticas.

Ainda que não faltem exemplos no cinema e em séries live-action, talvez as obras mais bem-sucedidas de Arsène Lupin – fora os livros e, agora, a produção da *Netflix* – sejam o mangá *Lupin III* e o anime que mais tarde ele originou. Mais uma releitura do que propriamente uma adaptação – como é também *Lupin* –, ambas as obras acompanham o neto do ladrão de casaca que, seguindo os passos do avô, lidera um grupo de criminosos.

Além delas, não se pode esquecer que Lupin também foi personagem de jogos, a exemplo de *Sherlock Holmes: Némesis*, que brincava com a rivalidade entre detetive e ladrão, e *Persona 5*, em que era um dos protagonistas.

Fato é que quer você o conheça pelos livros ou pelas numerosas adaptações, Arsène Lupin é um personagem memorável, cujas façanhas sempre deixam seu público com vontade de mais. Por isso, enquanto a *Netflix* não anuncia a data de estreia da terceira temporada de *Lupin*, que já foi confirmada por Omar Sy, não faltam opções para seus

espectadores matarem as saudades.

Adaptado de:

<https://www.omelete.com.br/quadrinhos/arsene-lupin-quem-e-adaptacoes>. Acesso em: 22/09/2023.

Questão 01

Considerando os objetivos comunicativos acima, pode-se AFIRMAR que o Texto 1 é predominantemente do tipo:

- a) Dissertativo-argumentativo.
- b) Descritivo-expositivo.
- c) Narrativo-dialogal.
- d) Injuntivo-prescritivo.

Questão 02

Assinale a alternativa cuja asserção está de acordo com as informações presentes no Texto 1.

- a) Maurice Leblanc é autor da série televisiva *Lupin*.
- b) Herlock Sholmes é um personagem criado por Artur Conan Doyle.
- c) Arsène Lopin é um personagem criado por Maurice Leblanc.
- d) Sherlock Holmes não é um personagem da obra literária chamada *Lupin*.

Questão 03

Assinale a alternativa cujo par de expressões são correferenciais, isto é, apontam para o mesmo objeto de discurso no Texto 1.

- a) Arsène Lopin – O ladrão de casaca.
- b) O protagonista vivido por Omar Sy – Assane Diop.
- c) Persona 5 – Lupin.
- d) Mário Jacob – anarquismo.

Questão 04

Mas se engana quem pensa que ele ficou restrito à Europa.

Assinale a alternativa CORRETA sobre a estrutura morfossintática do período reportado acima.

- a) “À Europa” é complemento nominal.
- b) “Quem” é pronome interrogativo.
- c) “Pensa” é o núcleo do predicado nominal.
- d) “Ficou” é um verbo transitivo.

Questão 05

Nos anos 1930, percebendo a relevância do personagem, a MGM decidiu lançar sua própria

adaptação cinematográfica da obra de Leblanc.

Assinale a alternativa CORRETA sobre a oração sublinhada no período acima.

- a) Exerce a função sintática de um complemento nominal.
- b) Exerce a função sintática de um objeto direto.
- c) Exerce a função sintática de um objeto indireto.
- d) Não exerce função sintática.

Questão 06

Assinale a alternativa em que TODOS os verbos são transitivos.

- a) No Texto 1, o autor apresentou seu sofisticado protagonista que, apesar de sempre usar uma cartola e um monóculo, era irreconhecível.
- b) O ladrão de casaca apareceu sim em produções dos cinemas francês, alemão e inglês, mas também marcou presença em Hollywood e na TV argentina.
- c) Tratando-se de um personagem tão popular na primeira metade do século XX, era inevitável que Arsène Lupin fosse estrelar outras obras além das literárias.
- d) Leblanc atendeu o pedido do editor da revista *Je Sais Tout* e escreveu *A Detenção de Arsène Lupin* em 1905.

Questão 07

Dos conteúdos explícitos no Texto 1, é possível inferir CORRETAMENTE que:

- a) Sherlock Holmes é um inimigo de Arsène Lupin.
- b) Artur Conan Doyle investigava crimes.
- c) Arsène Lupin cometia crimes.
- d) Assane é um apelido de Arsène.

Questão 08

Ambas as obras acompanham o neto do ladrão de casaca.

No Texto 1, o enunciado acima refere-se:

- a) A uma série televisiva e à obra de Maurice Leblanc.
- b) A uma série televisiva e a um mangá.
- c) A um anime e a uma série televisiva.
- d) A um mangá e a um anime.

Questão 09

Tendo em vista os sentidos negociados no Texto 1, é

CORRETO dizer que a palavra “releitura” é empregada para:

- a) Expressar o ato de interpretar novamente alguma coisa, acrescentando algo novo e original.
- b) Expressar algo totalmente diferente da obra original, sem ligação alguma com ela.
- c) Expressar o ato de ler diversas obras de um mesmo autor.
- d) Expressar o ato de ler novamente a mesma obra.

Questão 10

Fato é que quer você o conheça pelos livros ou pelas numerosas adaptações, Arsène Lupin é um personagem memorável, cujas façanhas sempre deixam seu público com vontade de mais.

A oração sublinhada no trecho acima se classifica como:

- a) Oração coordenada adversativa.
- b) Oração coordenada alternativa.
- c) Oração subordinada adverbial consecutiva.
- d) Oração subordinada adverbial proporcional.

Questão 11

Conforme Carta Magna, são poderes da União.

- a) O Legislativo, o Executivo, o Judiciário e a União, dependentes entre si.
- b) O Legislativo, o Executivo, o Judiciário e com Congresso Nacional, independentes e harmônicos entre si.
- c) O Legislativo, o Executivo, o Judiciário e a União, iguais entre si.
- d) O Legislativo, o Executivo e o Judiciário independentes e harmônicos entre si.

Questão 12

Analise as sentenças a seguir, de acordo com as normas constitucionais vigentes.

- I- Homens e mulheres são iguais em direitos e obrigações.
- II- É assegurado o direito de resposta, proporcional ao agravo, além da indenização apenas por dano material e moral.
- III- É inviolável o sigilo da correspondência e das comunicações telegráficas, de dados e das comunicações telefônicas, salvo, no último caso, por ordem judicial ou administrativa.

Assinale a alternativa CORRETA.

- a) Apenas os itens II e III estão corretos.
- b) Apenas os itens II e III estão incorretos.
- c) Apenas os itens I e II estão corretos.
- d) Todos os itens estão corretos.

Questão 13

Quem pratica o crime de racismo sujeita-se à pena de reclusão, nos termos da lei. Nesse contexto, assinale a alternativa CORRETA, conforme norma constitucional.

- a) Constitui crime inafiançável e imprescritível.
- b) Constitui apenas crime inafiançável.
- c) Constitui crime inafiançável e prescritível.
- d) Constitui crime afiançável e imprescritível.

Questão 14

No tocante aos direitos políticos, assinale a alternativa INCORRETA.

- a) O alistamento eleitoral e o voto são obrigatórios para os maiores de dezoito anos.
- b) Não podem alistar-se durante o período do serviço militar obrigatório os conscritos.
- c) Podem alistar-se como eleitores os estrangeiros.
- d) São condições de elegibilidade, na forma da lei, a idade mínima de trinta anos para Governador.

Questão 15

Atendidas determinadas condições constitucionais, o militar alistável é elegível. Neste contexto, assinale a alternativa que contém CORRETAMENTE uma dessas condições.

- a) Se contar mais de dez anos de serviço, será agregado pela autoridade superior e, se eleito, passará, após autorização, no ato da diplomação, para a inatividade.
- b) Se contar mais de quinze anos de serviço, será agregado pela autoridade superior e, se eleito, passará automaticamente, no ato da posse, para a inatividade.
- c) Se contar menos de dez anos de serviço, passará para inatividade.
- d) Se contar menos de dez anos de serviço, deverá afastar-se da atividade.

Questão 16

Essencialmente sobre os direitos políticos, assinale a alternativa CORRETA, conforme Constituição Federal de 1988.

- a) O mandato eletivo poderá ser impugnado ante a Justiça Eleitoral no prazo de dez dias contados da diplomação, instruída a ação com provas de abuso do poder econômico, corrupção ou fraude.
- b) É legal a cassação de direitos políticos, cuja perda ou suspensão só se dará nos casos de cancelamento da naturalização por sentença transitada em julgado.
- c) É vedada a cassação de direitos políticos, cuja perda ou suspensão só se dará nos casos de incapacidade civil relativa e na condenação criminal.
- d) A lei que alterar o processo eleitoral entrará em vigor na data de sua publicação, não se aplicando à eleição que ocorra até um ano da data de sua vigência.

Questão 17

Analise o enunciado a seguir, observando a lacuna nele existente.

Serão realizadas concomitantemente às eleições municipais as consultas populares sobre questões locais aprovadas pelas Câmaras Municipais e após encaminhadas à Justiça Eleitoral _____ antes da data das eleições, observados os limites operacionais relativos ao número de quesitos.

Assinale a alternativa que completa CORRETAMENTE a lacuna, de acordo com a norma constitucional vigente.

- a) Até 60 (sessenta) dias.
- b) Até 90 (noventa) dias.
- c) Até 30 (trinta) dias.
- d) Até 120 (cento e vinte) dias.

Questão 18

A fiscalização do Município será exercida pelo Poder Legislativo Municipal, mediante controle externo, e pelos sistemas de controle interno do Poder Executivo Municipal, na forma da lei. Neste contexto, assinale a alternativa CORRETA.

- a) O parecer prévio, emitido pelo órgão competente sobre as contas que o Prefeito deve semestralmente prestar, só deixará de prevalecer por decisão de três quintos dos membros da Câmara Municipal.
- b) O parecer prévio, emitido pelo órgão competente sobre as contas que o Prefeito deve bimestralmente prestar, só deixará de prevalecer por decisão de

maioria absoluta dos membros da Câmara Municipal.

- c) O controle externo da Câmara Municipal será exercido apenas com o auxílio dos Tribunais de Contas dos Estados ou do Município.
- d) As contas dos Municípios ficarão, durante sessenta dias, anualmente, à disposição de qualquer contribuinte, para exame e apreciação, o qual poderá questionar-lhes a legitimidade, nos termos da lei.

Questão 19

Ao servidor público da administração direta, autárquica e fundacional, no exercício de mandato eletivo, aplicam-se as seguintes disposições, EXCETO.

- a) Na hipótese de ser segurado de regime próprio de previdência social, não poderá permanecer filiado a esse regime, no ente federativo de origem.
- b) Tratando-se de mandato eletivo federal, estadual ou distrital, ficará afastado de seu cargo, emprego ou função.
- c) Em qualquer caso que exija o afastamento para o exercício de mandato eletivo, seu tempo de serviço será contado para todos os efeitos legais, exceto para promoção por merecimento.
- d) Investido no mandato de Prefeito, será afastado do cargo, emprego ou função, sendo-lhe facultado optar pela sua remuneração.

Questão 20

Conforme a Lei n.º 14.133/21, contratante é:

- a) Pessoa jurídica integrante da Administração Pública responsável pela contratação.
- b) Agente público dotado de poder de decisão.
- c) Indivíduo que, em virtude de eleição, nomeação, designação, contratação ou qualquer outra forma de investidura ou vínculo, exerce mandato, cargo, emprego ou função em pessoa jurídica integrante da Administração Pública.
- d) Pessoa física ou jurídica, ou consórcio de pessoas jurídicas, signatária de contrato com a Administração.

Questão 21

Analise a seguinte situação hipotética:

Adriana está operando uma planilha e deseja que, abaixo da célula que contém o dia 08/ago, apareçam os demais dias de agosto, a partir do dia 09.

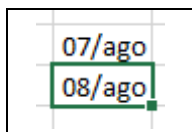

Sabendo dessa informação, qual das ações abaixo mostrará para Adriana todos os dias do mês de agosto? Assinale a alternativa CORRETA.

- a) Digitar, na célula abaixo daquela que tem o dia 08/ago, a fórmula =dias(agosto; 9; 31).
- b) Digitar, na célula abaixo daquela que tem o dia 08/ago, a fórmula =complete(:,31).
- c) Clicar no canto inferior direito duas vezes e preencher o formulário com as informações 9 e 31.
- d) Clicar no canto inferior direito e arrastar para baixo, até aparecer o dia 31/ago.

Questão 22

Analise a seguinte situação hipotética:

Luana trabalha na Secretaria de Educação do município e está enfrentando um problema na sua máquina. Após ligar para o suporte, o técnico de TI lhe informou que precisará acessar remotamente o computador de Luana para conseguir resolver o problema.

Assinale a alternativa que contém duas opções de aplicativos de acesso remoto que Luana poderia utilizar neste caso específico.

- a) Zoom ou Google Meet.
- b) Discord ou Teamspeak.
- c) Anydesk ou TeamViewer.
- d) Mozilla Firefox ou Opera.

Questão 23

Analise a seguinte situação hipotética:

Isabela acabou de tomar posse na Secretaria de Saúde do município e recebeu um *e-mail* de acesso corporativo. O supervisor de Isabela solicitou que ela enviasse um arquivo para outro colaborador da secretaria, via mensagem de *e-mail*.

Desta forma, Isabela deve:

- a) Utilizar seu *e-mail* pessoal para enviar a mensagem.
- b) Criar um novo *e-mail* para enviar a mensagem.

- c) Utilizar seu *e-mail* corporativo para enviar a mensagem.
- d) Solicitar acesso ao *e-mail* do seu supervisor para enviar a mensagem.

Questão 24

Um termo bastante utilizado na atualidade é “computação em nuvem”, que é a oferta de diversos tipos de serviços de computação por meio da Internet.

Nesse sentido, são exemplos de serviço de armazenamento em nuvem:

- a) *Google Drive* e *Onedrive*.
- b) *Google Chrome* e *Microsoft Edge*.
- c) *Microsoft Excel* e *Microsoft Word*.
- d) *Winrar* e *Winzip*.

Questão 25

No ambiente de trabalho, é muito comum o uso de correio eletrônico (*e-mail*), que é uma forma de enviar e receber mensagens através da rede. A respeito deste tópico, associe os conceitos a seguir às suas definições, tomando como base o correio eletrônico do *Google*, o Gmail.

- I- Caixa de entrada.
- II- Spam.
- III- Lixeira.

- () Local onde ficam *e-mails* deletados pelo usuário.
- () Local onde ficam os *e-mails* recebidos pelo usuário.
- () Local onde ficam *e-mails* filtrados pelo Gmail como “não desejados” ou fraudulentos.

Assinale a alternativa que apresenta a associação CORRETA, em sua ordem respectiva.

- a) II – I – III.
- b) II – III – I.
- c) III – II – I.
- d) III – I – II.

Questão 26

Um livro tem 150 páginas. Cada página tem 30 linhas e cada linha, 60 letras. Ao escrever o mesmo texto em 250 páginas, assinale a alternativa que apresenta quantas letras haverá em cada linha para que cada página tenha 30 linhas.

- a) 28 letras.
- b) 30 letras.
- c) 34 letras.
- d) 36 letras.

Questão 27

Uma herança foi repartida entre 5 pessoas, de modo que cada uma recebesse $\frac{1}{3}$ da quantia recebida pela anterior. Se a terceira pessoa recebeu R\$ 81,00, o total distribuído foi:

- a) R\$ 1.089,00.
- b) R\$ 918,00.
- c) R\$ 890,00.
- d) R\$ 810,00.

Questão 28

Numa partida de futebol foram marcados dois gols no primeiro tempo: o primeiro, aos 18min 25s e, o segundo, aos 23min 12s. Assinale a alternativa que indica o tempo decorrido entre os dois gols.

- a) 4min e 47seg.
- b) 5min e 57seg.
- c) 6min e 47seg.
- d) 7min e 57seg.

Questão 29

Num certo país, o governo resolveu substituir todos os impostos por um imposto único que seria, no caso dos salários, de 20% sobre eles. Para que um trabalhador receba, após o desconto, o mesmo salário que receberia antes, assinale a alternativa CORRETA sobre o que deverá ter de aumento sobre o salário:

- a) 15%.
- b) 20%.
- c) 25%.
- d) 40%.

Questão 30

Uma loja de materiais de construção vende cada saco de cimento por R\$ 25,00 e, para a compra de mais de 3 sacos, oferece um desconto de 20% nos sacos que excederem a 3. Assinale a alternativa que representa o desconto total em uma compra de 10 sacos.

- a) 11%.
- b) 12%.
- c) 13%.
- d) 14%.

CONHECIMENTOS ESPECÍFICOS**Questão 31**

Segundo o Anexo 2 da NR-9 (Programa de Prevenção de Riscos Ambientais), são dadas as seguintes sentenças:

- I- Consideram-se Postos Revendedores de Combustíveis - PRC contendo benzeno o estabelecimento localizado em terra firme ou flutuante que revende, a varejo, combustíveis automotivos e abastece tanque de consumo dos veículos automotores terrestres ou em embalagens certificadas pelo INMETRO.
- II- Os PRC que entrarem em operação após a vigência deste item devem possuir sistema eletrônico de medição de estoque semi-automático.
- III- Os PRC em operação e que já possuem tanques de armazenamento com viabilidade técnica para instalação de sistemas de medição eletrônica devem instalar o sistema eletrônico de medição de estoque no prazo de até 1 (um) ano.
- IV- Todas as bombas de abastecimento de combustíveis líquidos contendo benzeno devem estar equipadas com bicos semi-automáticos.

Analise as sentenças e marque a alternativa correta.

- a) Somente I é falsa.
- b) I e II são falsas.
- c) II e IV são falsas.
- d) I, II, III e IV são falsas.

Questão 32

A Norma Regulamentar nº 10 (NR-10), na parte que versa sobre a Segurança em Instalações Elétricas Energizadas, possui, dentre outras, as seguintes proposições:

- As operações elementares como ligar e desligar circuitos elétricos, realizadas em baixa tensão, com materiais e equipamentos elétricos em perfeito estado de conservação, adequados para operação, podem ser realizadas por qualquer pessoa não advertida.
- Os serviços em instalações energizadas, ou em suas proximidades devem ser suspensos de imediato na iminência de ocorrência que possa colocar os trabalhadores em perigo.

- () Sempre que inovações tecnológicas forem implementadas ou para a entrada em operações de novas instalações ou equipamentos elétricos devem ser previamente elaboradas análises de risco, desenvolvidas com circuitos desenergizados, e respectivos procedimentos de trabalho.
- () O responsável pela execução do serviço deve suspender as atividades quando verificar situação ou condição de risco não prevista, cuja eliminação ou neutralização imediata não seja possível.

De acordo com as proposições, e aplicando V em verdadeira e F em Falsa, marque a alternativa correta.

- a) V, F, V e V.
 b) V, V, F e V.
 c) V, V, V e F.
 d) V, V, V e V.

Questão 33

Um empregado (de acordo com a NR15 – Atividades e Operações Insalubres) de uma fábrica está exposto aos níveis de ruídos com os seguintes tempos de exposição, como mostra o quadro abaixo.

| Anexo 1 da NR15 (em parte) e modificada | | |
|---|-------------------------------------|--------------------|
| LIMITES DE TOLERÂNCIA PARA RUÍDO CONTÍNUO OU INTERMITENTE | | |
| NÍVEL DE RUÍDO dB (A) | MÁXIMA EXPOSIÇÃO DIÁRIA PERMISSÍVEL | tempo de exposição |
| 88 | 5 horas | 2 horas |
| 90 | 4 horas | 2 horas |
| 100 | 1 hora | 1/4 hora |

A par destes dados, e após os respectivos cálculos, pode-se afirmar que:

- a) Há insalubridade de grau médio, sua caracterização é quantitativa e seu percentual do adicional de insalubridade corresponde a 20% (vinte por cento).
- b) Há insalubridade de grau mínimo, sua caracterização é quantitativa e seu percentual do adicional de insalubridade corresponde a 10% (dez por cento).
- c) Não há insalubridade e sua caracterização é quantitativa.

- d) Não há insalubridade e sua caracterização é qualitativa.

Questão 34

Para trabalhos sob ar comprimido, NR-15, os empregados deverão satisfazer, dentre outros, o seguinte requisito:

- a) Ter mais de 18 (dezoito) e menos de 35 (trinta e cinco) anos de idade.
- b) Ter mais de 18 (dezoito) e menos de 45 (quarenta e cinco) anos de idade.
- c) Ter mais de 21 (vinte e um) e menos de 35 (trinta e cinco) anos de idade.
- d) Ter mais de 21 (vinte e um) e menos de 55 (cinquenta e cinco) anos de idade.

Questão 35

O trabalhador, segundo NR-20 (Segurança e Saúde no Trabalho com Inflamáveis e Combustíveis), deve participar de curso de Atualização, cujo conteúdo será estabelecido pelo empregador e com a seguinte periodicidade:

- a) Curso Básico: a cada 3 anos com carga horária de 4 horas; curso Intermediário: a cada 2 anos com carga horária de 4 horas; e cursos Avançado I e II: a cada ano com carga horária de 4 horas.
- b) Curso Básico: a cada ano com carga horária de 4 horas; curso Intermediário: a cada 2 anos com carga horária de 4 horas; e cursos Avançado I e II: a cada 3 anos com carga horária de 4 horas.
- c) Curso Básico: a cada 3 anos com carga horária de 40 horas; curso Intermediário: a cada 2 anos com carga horária de 80 horas; e cursos Avançado I e II: a cada ano com carga horária de 120 horas.
- d) Curso Básico: a cada ano com carga horária de 20 horas; curso Intermediário: a cada 2 anos com carga horária de 40 horas; e cursos Avançado I e II: a cada 3 anos com carga horária de 80 horas.

Questão 36

Todos os empregadores conforme NR-23 (Proteção Contra Incêndios) devem:

- a) Adotar medidas de prevenção de incêndios, em conformidade com a legislação municipal e as normas técnicas aplicáveis.
- b) Adotar medidas de prevenção de incêndios, em conformidade com a legislação estadual e as normas técnicas aplicáveis.

- c) Adotar medidas de prevenção e combate de incêndios, em conformidade com a legislação estadual e as normas técnicas aplicáveis.
- d) Adotar medidas de prevenção e combate de incêndios, em conformidade com a legislação federal e as normas técnicas aplicáveis.

Questão 37

Em todos os locais de trabalho, de acordo com a NR-24, deverá ser fornecida aos trabalhadores água potável, em condições higiênicas, sendo proibido o uso de recipientes coletivos. Onde houver rede de abastecimento de água, deverão existir bebedouros de jato inclinado e guarda protetora, proibida sua instalação em pias ou lavatórios, e na proporção de 1 (um) bebedouro para cada:

- a) 10 (dez) empregados.
- b) 20 (vinte) empregados.
- c) 40 (quarenta) empregados.
- d) 50 (cinquenta) empregados.

Questão 38

Conforme capacitação para trabalhos em espaços confinados, NR-33, todos os trabalhadores autorizados, Vigias e Supervisores de Entrada devem receber capacitação periódica a cada:

- a) 6 meses, com carga horária mínima de 4 horas.
- b) 6 meses, com carga horária mínima de 8 horas.
- c) 12 meses, com carga horária mínima de 4 horas.
- d) 12 meses, com carga horária mínima de 8 horas.

Questão 39

Com relação à NR-25, Resíduos Industriais, marque a alternativa correta.

- a) Os trabalhadores envolvidos em atividades de coleta, manipulação, acondicionamento, armazenamento, transporte, tratamento e disposição de resíduos devem ser capacitados pela empresa, de forma continuada, sobre os riscos envolvidos e as medidas de controle e eliminação adequadas.
- b) Os trabalhadores envolvidos em atividades de coleta, manipulação, acondicionamento, armazenamento, transporte, tratamento e disposição de resíduos devem ser capacitados pela empresa, a cada ano, sobre os riscos envolvidos e as medidas de controle e eliminação adequadas.

- c) Os trabalhadores envolvidos em atividades de coleta, manipulação, acondicionamento, armazenamento, transporte, tratamento e disposição de resíduos devem ser capacitados pela empresa, a cada 6 meses, sobre os riscos envolvidos e as medidas de controle e eliminação adequadas.
- d) Os trabalhadores envolvidos em atividades de coleta, manipulação, acondicionamento, armazenamento, transporte, tratamento e disposição de resíduos devem ser capacitados pela empresa, a cada 2 anos, sobre os riscos envolvidos e as medidas de controle e eliminação adequadas.

Questão 40

A NR-26, Sinalização de Segurança, emprega que o uso de cores, na segurança do trabalho, deve ser o mais:

- a) Utilizado possível, pois proporciona um ambiente agradável e de fácil entendimento.
- b) Utilizado possível, pois não ocasionam fadiga no trabalhador.
- c) Reduzido possível, a fim de não ocasionar distração, confusão e fadiga ao trabalhador.
- d) Reduzido possível, a fim de não ocasionar distração ao trabalhador.

Questão 41

Com relação as Edificações Rurais, segundo a NR-31, têm-se algumas proposições:

- I- As estruturas das edificações rurais tais como armazéns, silos e depósitos devem ser projetadas, executadas e mantidas para suportar as cargas permanentes e móveis a que se destinam.
- II- Os pisos dos locais de trabalho internos às edificações não devem apresentar defeitos que prejudiquem a circulação de trabalhadores ou a movimentação de materiais.
- III- As aberturas nos pisos e nas paredes devem ser protegidas de forma que impeçam a queda de trabalhadores ou de materiais.

De acordo com estas proposições marque o item correto.

- a) I e III são falsas.
- b) I e II são falsas.
- c) II e III são falsas.
- d) Todas as proposições são verdadeiras.

Questão 42

Com relação ao Nível de Ação, segundo a NR-9, tem-se:

- a) Para os fins desta NR, considera-se nível de ação, a concentração ou intensidade máxima ou mínima, relacionada com a natureza e o tempo de exposição ao agente, que não causará dano à saúde do trabalhador, durante a sua vida laboral.
- b) Para os fins desta NR, considera-se nível de ação, a concentração ou intensidade mínima, média ou máxima, relacionada com a natureza e o tempo de exposição ao agente, que não causará dano à saúde do trabalhador, durante a sua vida laboral.
- c) Para os fins desta NR, considera-se nível de ação o valor acima do qual devem ser iniciadas ações preventivas de forma a minimizar a probabilidade de que as exposições a agentes ambientais ultrapassem os limites de exposição. As ações devem incluir o monitoramento periódico da exposição, a informação aos trabalhadores e o controle médico.
- d) Para os fins desta NR, considera-se nível de ação o valor do qual devem ser iniciadas ações preventivas e corretivas de forma a minimizar a probabilidade de que as exposições a agentes ambientais ultrapassem os limites de exposição. As ações devem incluir o monitoramento periódico da exposição, a informação aos trabalhadores e o controle médico.

Questão 43

Conforme a avaliação quantitativa da exposição dos trabalhadores às VMB, NR-9, o limite de exposição ocupacional diária à vibração em mãos e braços corresponde a um valor de aceleração resultante de exposição normalizada (aren) é de:

- a) 1,1 m/s².
- b) 2,5 m/s².
- c) 5,0 m/s².
- d) 21,0 m/s^{1,75}.

Questão 44

A capacitação, segundo o Anexo 2 da NR-9 (PPRA), para os trabalhadores que exerçam suas atividades com risco de exposição ocupacional ao benzeno, deve ser renovada com a periodicidade de:

- a) 6 (seis) meses.
- b) 1 (um) ano.

- c) 2 (dois) anos.
- d) 5 (cinco) anos.

Questão 45

Aos trabalhadores de PRC - Postos Revendedores de Combustíveis, Anexo 2 –NR 9, com atividades que impliquem em exposição ocupacional ao benzeno, serão fornecidos, gratuitamente, pelo empregador, uniforme e calçados de trabalho adequados aos riscos, sendo que a higienização dos uniformes será feita pelo empregador com frequência:

- a) Mínima diária.
- b) Mínima semanal.
- c) Máxima semanal.
- d) Máxima quinzenal.

Questão 46

Para os trabalhadores autorizados, conforme anexo III da NR-10, a carga horária mínima exigida de curso básico de segurança em instalações e serviços com eletricidade é de:

- a) 20 horas.
- b) 40 horas.
- c) 120 horas.
- d) 300 horas.

Questão 47

De acordo com os limites de tolerância para ruídos de impacto, conforme anexo 2 da NR-15, assinale a alternativa INCORRETA:

- a) Entende-se por ruído de impacto aquele que apresenta picos de energia acústica de duração inferior a 1 (um) segundo, a intervalos superiores a 1 (um) segundo.
- b) Os níveis de impacto deverão ser avaliados em decibéis (dB), com medidor de nível de pressão sonora operando no circuito linear e circuito de resposta para impacto. As leituras devem ser feitas próximas ao ouvido do trabalhador. O limite de tolerância para ruído de impacto será de 130 dB (linear). Nos intervalos entre os picos, o ruído existente deverá ser avaliado como ruído contínuo.
- c) Em caso de não se dispor de medidor do nível de pressão sonora com circuito de resposta para impacto, será válida a leitura feita no circuito de resposta rápida (FAST) e circuito de compensação "C". Neste caso, o limite de tolerância será de 120 dB(C).

d) As atividades ou operações que exponham os trabalhadores, sem proteção adequada, a níveis de ruído de impacto superiores a 130 dB(LINEAR), medidos no circuito de resposta para impacto, ou superiores a 120 dB(C), medidos no circuito de resposta rápida (FAST), oferecerão risco grave e iminente.

Questão 48

Conforme trabalho sob condições hiperbáricas, NR-15, identifique o item INCORRETO.

- a) Após a descompressão, os trabalhadores serão obrigados a permanecer, no mínimo, por 4 (quatro) horas, no canteiro de obra, cumprindo um período de observação médica.
- b) As atividades ou operações realizadas sob ar comprimido serão consideradas insalubres de grau máximo.
- c) Para o tratamento de caso de doença descompressiva ou embolia traumática pelo ar, deverão ser empregadas as tabelas de tratamento de VAN DER AUER e as de WORKMAN e GOODMAN.
- d) A comunicação entre o interior dos ambientes sob pressão de ar comprimido e o exterior deverá ser feita por sistema de telefonia ou similar.

Questão 49

Para trabalhos submersos, NR-15, consideram-se:

- Câmara Submersível de Pressão Atmosférica: uma câmara resistente à pressão externa, especialmente projetada para uso submerso, na qual os seus ocupantes permanecem submetidos à pressão atmosférica.
- Câmara Hiperbárica: um vaso de pressão especialmente projetado para a ocupação humana, no qual os ocupantes podem ser submetidos a condições hiperbáricas.
- Câmara Terapêutica: a câmara de superfície destinada exclusivamente ao tratamento hiperbárico.
- Câmara de Superfície: uma câmara hiperbárica especialmente projetada para ser utilizada na descompressão dos mergulhadores, requerida pela operação ou pelo tratamento hiperbárico.

Julgadas as afirmativas, assinale a alternativa que apresenta a ordem CORRETA:

- a) F, F, F e F.
- b) F, F, V e F.
- c) V, V, F e V.
- d) V, V, V e V.

Questão 50

Segundo as Atividades e Operações Perigosas, NR-16, assinale a alternativa INCORRETA.

- a) Para efeito desta Norma Regulamentadora considera-se líquido combustível todo aquele que possua ponto de fulgor maior que 70°C (setenta graus Celsius) e inferior ou igual a 93°C (noventa e três graus Celsius).
- b) As quantidades de inflamáveis, contidas nos tanques de consumo próprio dos veículos, não serão consideradas para efeito desta Norma.
- c) As operações de transporte de inflamáveis líquidos ou gasosos liquefeitos, em quaisquer vasilhames e a granel, são consideradas em condições de periculosidade, exclusão para o transporte em pequenas quantidades, até o limite de 200 (duzentos) litros para os inflamáveis líquidos e 135 (cento e trinta e cinco) quilos para os inflamáveis gasosos liquefeitos.
- d) O exercício de trabalho em condições de periculosidade assegura ao trabalhador a percepção de adicional de 30% (trinta por cento), incidente sobre o salário, sem os acréscimos resultantes de gratificações, prêmios ou participação nos lucros da empresa.

Nome: _____

**CONSÓRCIO INTERMUNICIPAL DE SAÚDE COSTA OESTE
DO PARANÁ – CISCOPAR – 001/2023****20 – NUTRICIONISTA – PROVA 01****PROVA ESCRITA OBJETIVA
CADERNO DE QUESTÕES**

Leia atentamente as instruções abaixo e aguarde a autorização para abertura deste caderno de questões.

1. Confira o seu CADERNO DE QUESTÕES nos primeiros 30 minutos de prova. Caso haja algum erro de impressão, ausência de questão, dentre outros, a prova poderá ser substituída nesse intervalo de tempo.
2. Assine seu nome no espaço próprio do CARTÃO-RESPOSTA, utilizando caneta esferográfica de tinta azul ou preta. A não assinatura incide na DESCLASSIFICAÇÃO DO CANDIDATO.
3. Para cada uma das questões objetivas, são apresentadas 4 opções identificadas com as letras A, B, C, D. Você deve assinalar apenas uma opção em cada questão, caso contrário, ela será nula.
4. Não dobre, não amasse nem manche o CARTÃO-RESPOSTA. Ele NÃO poderá ser substituído.
5. O tempo disponível para esta prova é de **4 horas**.
6. Reserve os 30 minutos finais para marcar seu CARTÃO-RESPOSTA. Os rascunhos e as marcações assinaladas no CADERNO DE QUESTÕES não serão considerados na avaliação.
7. Quando terminar a prova, entregue-a ao fiscal SEM FALTAR NENHUMA PÁGINA OU PARTE DELA, juntamente com o CARTÃO-RESPOSTA. Em seguida, assine a LISTA DE PRESENÇA. Caso o CADERNO DE QUESTÕES E/OU o CARTÃO-RESPOSTA estejam rasgados ou incompletos, o candidato será eliminado.
8. Você somente poderá deixar o local de prova depois de decorrida uma hora do início da aplicação das provas.
9. Você também será excluído do certame caso:
 - a) Utilize, durante a realização da prova, máquinas e/ou relógios de calcular, bem como rádios, gravadores, fones de ouvido, telefones celulares ou fontes de consulta de qualquer espécie.
 - b) Ausente-se da sala em que realiza a prova levando consigo o CADERNO DE QUESTÕES e/ou CARTÃO-RESPOSTA, antes do prazo estabelecido.
 - c) Deixe de assinalar corretamente o campo no CARTÃO-RESPOSTA.
 - d) Seja um dos três últimos candidatos e deixe o local de prova sem acompanhar o fiscal à coordenação.

GABARITO

| | | | | | | | | | | | | | | | | | | | |
|----|----|----|----|----|----|----|----|----|----|----|----|----|----|----|----|----|----|----|----|
| 01 | 02 | 03 | 04 | 05 | 06 | 07 | 08 | 09 | 10 | 11 | 12 | 13 | 14 | 15 | 16 | 17 | 18 | 19 | 20 |
| 21 | 22 | 23 | 24 | 25 | 26 | 27 | 28 | 29 | 30 | 31 | 32 | 33 | 34 | 35 | 36 | 37 | 38 | 39 | 40 |
| 41 | 42 | 43 | 44 | 45 | 46 | 47 | 48 | 49 | 50 | | | | | | | | | | |

20 – NUTRICIONISTA – PROVA 01**CONHECIMENTOS GERAIS****Texto 1****MULTILINGUISMO**

Os povos indígenas sempre conviveram com situações de multilinguismo. Isso quer dizer que o número de línguas usadas por um indivíduo pode ser bastante variado. Há aqueles que falam e entendem mais de uma língua ou que entendem muitas línguas, mas só falam uma ou algumas delas.

Assim, não é raro encontrar sociedades ou indivíduos indígenas em situação de bilinguismo, trilinguismo ou mesmo multilinguismo.

É possível nos depararmos, numa mesma aldeia, com indivíduos que só falam a língua indígena, com outros que só falam a língua portuguesa e outros ainda que são bilíngues ou multilíngues. A diferença linguística não é, geralmente, impedimento para que os povos indígenas se relacionem e casem entre si, troquem coisas, façam festas ou tenham aulas juntos. Um bom exemplo disso se encontra entre os índios da família linguística tukano, localizados em grande parte ao longo do rio Uaupés, um dos grandes formadores do rio Negro, numa extensão que vai da Colômbia ao Brasil.

Entre esses povos habitantes do rio Negro, os homens costumam falar de três a cinco línguas, ou mesmo mais, havendo políglotas que dominam de oito a dez idiomas. Além disso, as línguas representam, para eles, elementos para a constituição da identidade pessoal. Um homem, por exemplo, deve falar a mesma língua que seu pai, ou seja, partilhar com ele o mesmo grupo linguístico. No entanto, deve se casar com uma mulher que fale uma língua diferente, ou seja, que pertença a um outro grupo linguístico.

Os povos tukano são, assim, tipicamente multilíngues. Eles demonstram como o ser humano tem capacidade para aprender em diferentes idades e dominar com perfeição numerosas línguas, independente do grau de diferença entre elas, e mantê-las conscientemente bem distintas, apenas com uma boa motivação social para fazê-lo.

O multilinguismo dos índios do Uaupés não inclui somente línguas da família tukano. Envolve também, em muitos casos, idiomas das famílias aruak e maku, assim como a língua geral amazônica ou nheengatu, o português e o espanhol.

Às vezes, nesses contextos, uma das línguas torna-se o meio de comunicação mais usado (o que os especialistas chamam de língua-franca), passando a ser utilizada por todos, quando estão juntos, para superar as barreiras da compreensão. Por exemplo, a língua tukano, que pertence à família tukano, tem uma posição social privilegiada entre as demais línguas orientais dessa família, visto que se converteu em língua geral ou língua franca da área do Uaupés, servindo de veículo de comunicação entre falantes de línguas diferentes. Ela suplantou algumas outras línguas (completamente, no caso arapaço, ou quase completamente, no caso tariana).

Há casos em que é o português que funciona como língua franca. Em algumas regiões da Amazônia, por exemplo, há situações em que diferentes povos indígenas e a população ribeirinha falam o nheengatu, língua geral amazônica, quando conversam entre si.

Nos primeiros tempos da colonização portuguesa no Brasil, a língua dos índios tupinambá (tronco tupi) era falada em uma enorme extensão ao longo da costa atlântica. Já no século XVI, ela passou a ser aprendida pelos portugueses, que de início eram minoria diante da população indígena. Aos poucos, o uso dessa língua, chamada de *brasílica*, intensificou-se e generalizou-se de tal forma que passou a ser falada por quase toda a população que integrava o sistema colonial brasileiro.

Grande parte dos colonos vinha da Europa sem mulheres e acabavam tendo filhos com índias, de modo que essa era a língua materna dos seus filhos. Além disso, as missões jesuítas incorporaram essa língua como instrumento de catequização indígena. O padre José de Anchieta publicou uma gramática, em 1595, intitulada *Arte de Gramática da Língua mais usada na Costa do Brasil*. Em 1618, publicou-se o primeiro catecismo na língua *brasílica*. Um manuscrito de 1621 contém o dicionário dos jesuítas, *Vocabulário na Língua Brasílica*.

A partir da segunda metade do século XVII, essa língua, já bastante modificada pelo uso corrente de índios missionados e não-índios, passou a ser conhecida pelo nome *língua geral*. Mas é preciso distinguir duas línguas gerais no Brasil-Colônia: a paulista e a amazônica. Foi a primeira delas que deixou fortes marcas no vocabulário popular brasileiro ainda hoje usado (nomes de coisas, lugares, animais, alimentos etc.) e que leva muita gente a imaginar que “a língua dos índios é (apenas) o tupi”.

A língua geral paulista teve sua origem na língua dos índios tupi de São Vicente e do alto rio Tietê, a qual diferia um pouco da dos tupinambá. No século XVII, era falada pelos exploradores dos sertões conhecidos como bandeirantes. Por intermédio deles, a língua geral paulista penetrou em áreas jamais alcançadas pelos índios tupi-guarani, influenciando a linguagem corriqueira de brasileiros.

Essa segunda língua geral desenvolveu-se inicialmente no Maranhão e no Pará, a partir do tupinambá, nos séculos XVII e XVIII. Até o século XIX, ela foi veículo da catequese e da ação social e política portuguesa e luso-brasileira. Desde o final do século XIX, a língua geral amazônica passou a ser conhecida, também, pelo nome *nheengatu* (ie'engatu = língua boa).

Apesar de suas muitas transformações, o *nheengatu* continua sendo falado nos dias de hoje, especialmente na bacia do rio Negro (rios Uaupés e Içana). Além de ser a língua materna da população cabocla, mantém o caráter de língua de comunicação entre índios e não-índios, ou entre índios de diferentes línguas. Constitui, ainda, um instrumento de afirmação étnica dos povos que perderam suas línguas, como os baré, os arapaço e outros.

Fonte: <https://pib.socioambiental.org/pt/L%C3%ADnguas>. Adaptado conforme o acordo ortográfico vigente. Acesso em: 09/09/2023.

Questão 01

Assinale a alternativa que apresenta um dos objetivos do enunciador do Texto 1 acima.

- Avaliar o desempenho linguístico de indígenas que falam duas ou mais línguas.
- Caracterizar a etnia do povo *nheengatu*.
- Tecer comentário críticos acerca da colonização portuguesa.
- Apresentar fatos sobre o desenvolvimento da língua *nheengatu*.

Questão 02

Há aqueles que falam e entendem mais de uma língua ou que entendem muitas línguas, mas só falam uma ou algumas delas.

Considerando o conteúdo do enunciado acima, assinale a alternativa INCORRETA.

- Não é possível falar muitas línguas e entender apenas uma delas.
- É possível falar muitas línguas e entender apenas uma delas.
- É possível falar uma única língua e entender outras línguas.
- É possível entender duas línguas e falar somente uma das duas.

Questão 03

O que os especialistas chamam de língua-franca.

Em relação aos aspectos morfossintáticos do período acima, é CORRETO afirmar que:

- A expressão “língua-franca” constitui um termo predicativo do objeto.
- A expressão “língua-franca” é um termo complemento nominal.
- O vocábulo “que” é uma conjunção integrante.
- O vocábulo “que” é um pronome demonstrativo.

Questão 04

Aos poucos, o uso dessa língua, chamada de *brasílica*, intensificou-se e generalizou-se de tal forma que passou a ser falada por quase toda a população que integrava o sistema colonial brasileiro.

O trecho sublinhado no período acima se classifica como:

- Aposto.
- Vocativo.
- Interjeição.
- Sujeito.

Questão 05

Além disso, as missões jesuítas incorporaram essa língua como instrumento de catequização indígena. Considerando a progressão temática do Texto 1, a expressão sublinhada no trecho acima pode ser substituída, sem prejuízo para os sentidos gerais do texto, por:

- O tukano.
- O espanhol.

- c) A língua franca.
- d) A língua dos índios tupinambá.

Questão 06

Assinale a alternativa em cuja sentença ocorre pelo menos UM pronome demonstrativo.

- a) Os povos indígenas sempre conviveram com situações de multilinguismo.
- b) Assim, não é raro encontrar sociedades ou indivíduos indígenas em situação de bilinguismo, trilinguismo ou mesmo multilinguismo.
- c) Entre esses povos habitantes do rio Negro, os homens costumam falar de três a cinco línguas, ou mesmo mais, havendo políglotas que dominam de oito a dez idiomas.
- d) O multilinguismo dos índios do Uaupés não inclui somente línguas da família tukano.

Questão 07

Constitui, ainda, um instrumento de afirmação étnica dos povos que perderam suas línguas, como os baré, os arapaço e outros.

No período acima, há omissão de um termo sujeito, o qual pode ser facilmente recuperado através de pistas no cotexto. Assinale a alternativa que apresenta CORRETAMENTE esse termo.

- a) A língua dos índios.
- b) O tupinambá.
- c) O nheengatu.
- d) A língua geral de São Paulo.

Questão 08

De acordo com o texto, palavras oriundas de línguas indígenas ingressaram no vocabulário da língua portuguesa falada no Brasil. Considerando a língua portuguesa como referência, pode-se dizer que, na época desse ingresso, tais palavras eram consideradas:

- a) Arcaísmos.
- b) Neologismos.
- c) Preciosismos.
- d) Anglicismos.

Questão 09

A palavra “lusobrasileira” contém duas bases adjetivais que significam:

- a) De Lisboa e do Brasil.
- b) Da África e do Brasil.

- c) De Portugal e do Brasil.
- d) Da Ibéria e do Brasil.

Questão 10

Apesar de suas muitas transformações, o nheengatu continua sendo falado nos dias de hoje, especialmente na bacia do rio Negro (rios Uaupés e Içana).

A expressão sublinhada no trecho acima tem valor semântico de:

- a) Conjunção concessiva.
- b) Conjunção conformativa.
- c) Preposição articulada.
- d) Preposição imprópria.

Questão 11

Ao criar um documento de texto dentro do *Google Drive*, ele é automaticamente criado no formato de DOCX. No entanto, também é possível exportar esse arquivo no formato de PDF. Para isso, o usuário deve:

- a) Clicar em “Arquivo”, depois “Fazer download” e então selecionar a opção “Microsoft Word”.
- b) Clicar em “Arquivo”, depois “Fazer download” e então selecionar a opção “Documento PDF”.
- c) Clicar em “Arquivo”, depois “Novo” e então selecionar a opção “Documento”.
- d) Clicar em “Formatar”, depois “Estilos de parágrafo” e então selecionar a opção “Bordas e sombreamento”.

Questão 12

O *Google Docs* é formado por um pacote de aplicativos do *Google*, que vão desde editores de texto a planilhas. Das vantagens de se utilizar este SaaS, assinale a alternativa INCORRETA.

- a) Permite criar e gerenciar pastas para organizar os arquivos.
- b) Funciona de forma síncrona e assíncrona.
- c) Permite a criação de documentos, planilhas, apresentações e formulários.
- d) Permite a edição simultânea de arquivos, mas apenas se os usuários estiverem conectados na mesma rede Wi-Fi.

Questão 13

Tomando como base o tema supracitado, associe os termos abaixo com suas respectivas definições:

- I- SaaS.
- II- PaaS.
- III- IaaS.

- () Disponibilização de uma plataforma de desenvolvimento como serviço, sem que seja necessário haver a configuração de qualquer infraestrutura.
- () Disponibilização de infraestrutura como serviço. Nesse modelo, tem-se a terceirização de centros de processamento de dados e servidores.
- () Disponibilização de *software* como serviço. Ou seja, não há venda de unidades ou licenças.

Assinale a alternativa que contém a sequência CORRETA:

- a) III – II – I.
- b) II – I – III.
- c) II – III – I.
- d) I – II – III.

Questão 14

Ainda no que se refere aos diferentes tipos de serviços ofertados em nuvem, assinale a alternativa que apresenta DOIS serviços de “infraestrutura em nuvem”.

- a) *Google Drive* e *Office 365*.
- b) *Google Chrome* e *Microsoft Edge*.
- c) *AWS* e *Azure*.
- d) *Mozilla FireFox* e *Opera GX*.

Questão 15

Segundo o princípio da legalidade administrativa, o agente público:

- a) Pode agir conforme sua discricionariedade, desde que não cometa nenhum ato proibido por lei.
- b) Não pode oferecer tratamento diferenciado, visando privilegiar determinadas pessoas.
- c) Deve agir de acordo com a ética e os bons costumes e, principalmente, com honestidade.
- d) Somente pode fazer aquilo que a lei autoriza ou determina.

Questão 16

De acordo com a Constituição Federal de 1988, assinale a alternativa que apresenta APENAS fundamentos da República Federativa do Brasil:

- a) Soberania, independência nacional e dignidade da pessoa humana.
- b) Pluralismo político, cidadania e soberania.
- c) Defesa da paz, cidadania e pluralismo político.
- d) Repúdio ao terrorismo e ao racismo, soberania e dignidade da pessoa humana.

Questão 17

Assinale a alternativa INCORRETA acerca dos Direitos e Deveres Individuais e Coletivos:

- a) Ninguém será privado de direitos por motivo de crença religiosa ou de convicção filosófica ou política, salvo se as invocar para eximir-se de obrigação legal a todos imposta e recusar-se a cumprir prestação alternativa, fixada em lei.
- b) Conceder-se-á mandado de segurança para proteger direito líquido e certo, não amparado por “habeas-corpus” ou “habeas-data”, quando o responsável pela ilegalidade ou abuso de poder for autoridade pública ou agente de pessoa jurídica no exercício ou não de suas atribuições do Poder Público.
- c) São gratuitas as ações de “habeas-corpus” e “habeas-data”, e, na forma da lei, os atos necessários ao exercício da cidadania.
- d) As normas definidoras dos direitos e garantias fundamentais têm aplicação imediata.

Questão 18

Há pouco tempo atrás as placas de automóveis constavam de duas letras e quatro algarismos. Assinale a alternativa que indica CORRETAMENTE o número de placas que podem ser fabricadas com as letras P, Q e R e os algarismos 0, 1, 7 e 8.

- a) 2.304.
- b) 2.344.
- c) 2.456.
- d) 2.654.

Questão 19

Em uma caixa há 18 bolas numeradas de 1 a 18. Retirando-se uma bola ao acaso, indique a alternativa que conste a probabilidade de se obter um múltiplo de 3.

- a) 21,2%.
- b) 22,2%.
- c) 23,2%.
- d) 24,2%.

Questão 20

Ao acrescentar 20 unidades à terça parte de um número, o resultado é 45. Assinale a alternativa que representa esse número.

- a) 25.
- b) 35.
- c) 55.
- d) 75.

LEGISLAÇÃO SUS**Questão 21**

De acordo com a Lei n.º 8.080/90, referente ao Sistema Único de Saúde (SUS), analise o enunciado abaixo:

As ações e serviços públicos de saúde e os serviços privados contratados ou conveniados que integram o Sistema Único de Saúde (SUS), são desenvolvidos de acordo com as diretrizes previstas no art. 198 da Constituição Federal, obedecendo ainda aos seguintes princípios, EXCETO:

- a) Assistência ao trabalhador vítima de acidentes de trabalho ou portador de doença profissional e do trabalho.
- b) Preservação da autonomia das pessoas na defesa de sua integridade física e moral.
- c) Utilização da epidemiologia para o estabelecimento de prioridades, a alocação de recursos e a orientação programática.
- d) Integralidade de assistência, entendida como conjunto articulado e contínuo das ações e serviços preventivos e curativos, individuais e coletivos, exigidos para cada caso em todos os níveis de complexidade do sistema.

Questão 22

Sobre o Serviço Único de Saúde (SUS), é CORRETO afirmar:

- a) A reforma do setor da saúde brasileiro ocorreu de forma simultânea ao processo de democratização, tendo sido liderada por profissionais da saúde e pessoas de movimentos e organizações da sociedade civil.
- b) A implementação do SUS foi tranquila e gradual, ocorrendo pelo pleno apoio do setor estatal ao setor público e privado, pela concentração de

serviços de saúde nas regiões menos desenvolvidas em detrimento das mais desenvolvidas e pelo subfinanciamento crônico.

- c) Alguns dos grandes ganhos do SUS é a reforma da estrutura de financiamento, incluindo capital público e privado, com vistas a assegurar a universalidade, igualdade e sustentabilidade que tem sido alcançado em longo prazo, promovendo uma saúde de qualidade em todos os níveis de atenção à saúde.
- d) O poder político, ao longo da criação do SUS, tem se mostrado sempre sensível às necessidades da saúde brasileira, aos esforços conjuntos da sociedade civil.

Questão 23

Conforme o Artigo 198, de acordo com a Constituição Federal de 1988, as ações e serviços públicos de saúde integram uma rede regionalizada e hierarquizada e constituem um sistema único, organizado de acordo com as seguintes diretrizes, EXCETO:

- a) Descentralização, com direção única em cada esfera de governo.
- b) Assistência terapêutica integral, inclusive psicológica.
- c) Atendimento integral, com prioridade para as atividades preventivas, sem prejuízo dos serviços assistenciais.
- d) Participação da comunidade.

Questão 24

Para o estabelecimento de valores a serem transferidos aos Estados, Distrito Federal e Municípios, conforme o Artigo 35º da Lei n.º 8.080/90, alguns critérios devem ser utilizados. Em relação aos critérios estabelecidos em Lei, julgue os itens atribuindo (V) para verdadeiro e (F) para falso.

- () Níveis de participação do setor de saúde nos orçamentos estaduais e municipais.
- () Perfil sociológico do Estado.
- () Perfil demográfico da região.

Julgados os itens, assinale a alternativa que agrupa a sequência CORRETA.

- a) V-V-V.
- b) F-V-V.
- c) V-F-V.
- d) F-V-F.

Questão 25

De acordo com o Decreto n.º 7.508, de 28 de junho de 2011, que regulamenta a Lei n.º 8.080, de 19 de setembro de 1990, para dispor sobre a organização do SUS, o planejamento da saúde, a assistência à saúde e a articulação interfederativa, e dá outras providências, os serviços de saúde específicos para o atendimento da pessoa que, em razão de agravo ou de situação laboral, necessita de atendimento especial, refere-se a(o):

- a) Atendimento prioritário.
- b) Equidade no atendimento.
- c) Portas de Entrada Especiais.
- d) Serviços Essenciais de Acesso Aberto.

Questão 26

O conjunto de programas, ações e decisões tomadas pelos governos, seja nacional, estadual ou municipal, que tenha participação direta ou indireta de entes públicos e/ou privados, que visam assegurar determinado direito da população, é denominado de:

- a) Serviços Sociais.
- b) Políticas públicas.
- c) Programas.
- d) Projetos.

Questão 27

De acordo com o artigo 4º da Lei n.º 8.142, de 28 de dezembro de 1990, dentre os requisitos necessários aos Municípios, Estados e Distrito Federal para o recebimento dos recursos financeiros do Fundo Nacional de Saúde para a cobertura das ações e serviços de saúde, é CORRETO afirmar:

- a) Municípios, Estados e Distrito Federal deverão contar com Conferência de Saúde com composição paritária.
- b) Municípios, Estados e Distrito Federal deverão contar com plano de saúde e assistência social.
- c) Municípios, Estados e Distrito Federal deverão contar com contrapartida de recursos para a saúde no respectivo orçamento.
- d) Municípios, Estados e Distrito Federal deverão contar com comissão de supervisão do Plano de Carreira, Cargos e Salários (PCCS), previsto o prazo de dois anos para a sua implantação.

Questão 28

Sobre a Lei n.º 8.142/90, que dispõe sobre a participação da comunidade na gestão do Sistema Único de Saúde (SUS), assinale a alternativa INCORRETA.

- a) A conferência de saúde deve se reunir a cada 4 anos, com a presença de vários segmentos sociais, para avaliar a situação de saúde e propor as diretrizes para a formulação de políticas de saúde.
- b) O conselho de saúde tem caráter permanente e deliberativo, e é composto por representantes do governo, prestadores de serviço e profissionais de saúde, atuando na formulação de estratégias e no controle da execução da política de saúde na instância correspondente.
- c) Para receberem os recursos federais previstos em lei, os municípios e estados devem ter um fundo de saúde, um conselho de saúde, relatórios de gestão, plano de saúde, contrapartida de recursos para a saúde no respectivo orçamento e plano de cargos e carreiras.
- d) As conferências e os conselhos de saúde deverão ter suas normas de funcionamento e organização definidas em regimento próprio.

Questão 29

Em conformidade com o artigo n.º 7, da Lei n.º 8.080, de 19 de setembro de 1990, as ações e serviços públicos de saúde e os serviços privados contratados ou conveniados que integram o Sistema Único de Saúde (SUS), são desenvolvidos de acordo com as diretrizes previstas no art. 198 da Constituição Federal, obedecendo ainda aos seguintes princípios que são:

- a) Universalidade da assistência à saúde, sem preconceitos ou privilégios de qualquer espécie.
- b) Divulgação de informações quanto ao potencial dos serviços de saúde e a sua utilização pelo usuário.
- c) Preservação da participação da comunidade e na defesa de sua integridade física e moral.
- d) Integralidade político-administrativa, com direção única em cada esfera de governo.

Questão 30

A definição a seguir, refere-se a um princípio do SUS, conforme o ABC do SUS:
Assegurar ações e serviços de todos os níveis de acordo com a complexidade que cada caso requeira,

more o cidadão onde morar, sem privilégios e sem barreiras, considerando que todo cidadão é igual perante o SUS e será atendido conforme suas necessidades até o limite do que o sistema puder oferecer para todos.

Sobre o tema, assinale a alternativa CORRETA.

- a) Universalidade. b) Resolubilidade.
c) Integralidade. d) Equidade.

CONHECIMENTOS ESPECÍFICOS

Questão 31

As reações enzimáticas podem ocorrer no alimento natural, mas também durante o seu processamento e armazenamento. Essas reações são consideradas importantes pois elas podem formar compostos desejáveis, ou favorecer as consequências indesejáveis. Na área de panificação existe uma enzima que transforma o amido da farinha de trigo em pequenas dextrinas, sendo assim, permite a ação do fermento durante a fermentação da massa e seu crescimento. Portanto, assinale a alternativa que indica essa enzima.

- a) *A*-amilases.
b) Pepsina.
c) Pectinases.
d) Lactase.

Questão 32

Analise o enunciado a seguir:

Além do suprimento energético, os _____ atuam como elementos estruturais da parede celular e como sinalizadores no organismo. Podem ser divididos em classes principais de acordo com o número de ligações glicosídicas.

Assinale a alternativa que completa CORRETAMENTE com o nutriente a que o trecho acima se refere.

- a) Proteínas.
b) Carboidratos.
c) Lipídeos.
d) Vitaminas.

Questão 33

A maioria dos óleos vegetais possuem duplas ligações e apresentam configuração química CIS. Esses óleos que estão no estado líquido podem passar por

processamento industrial e se solidificarem, formando assim as margarinas. Assinale a alternativa CORRETA que contém a reação que ocorre durante esse processamento (o qual ocorre uma isomerização de parte das ligações CIS, formando os isômeros TRANS, sendo assim nocivo à saúde humana).

- a) Hidrogenação.
b) Esterificação.
c) Ionização.
d) Saponificação.

Questão 34

A qualidade dos produtos alimentícios está relacionada com as características nutricionais, microbiológicas e sensoriais, sendo, na maior parte das vezes, a qualidade sensorial como um fator determinante para a escolha do produto. Desse modo, para a Ciência e Tecnologia de Alimentos, a análise sensorial representa o campo científico que serve como ferramenta fundamental para a determinação da qualidade de um produto desenvolvido ou modificado.

Sobre a condução de experimentos envolvendo análise sensorial, é CORRETO afirmar:

- a) É possível recrutar para as equipes de análise sensorial, indivíduos envolvidos na elaboração dos produtos.
b) As análises sensoriais devem ser conduzidas em cabines abertas individuais, de forma a possibilitar interação e troca de opiniões entre os julgadores.
c) As amostras a serem apresentadas aos julgadores devem ser acondicionadas em recipientes coloridos para despertar maior atenção dos julgadores no momento da análise sensorial.
d) A escolha do local onde o laboratório sensorial será projetado deve apresentar um ambiente de fácil acesso para receber julgadores, além de estar distantes de zonas de barulhos e odores.

Questão 35

Os principais testes sensoriais são classificados em objetivos e subjetivos. Os objetivos fornecem dados diretos sobre as propriedades sensoriais dos produtos e nessa classe estão os métodos discriminativos e descritivos. Já os testes subjetivos, também conhecidos como afetivos ou de consumidor, fornecem características sobre aceitabilidade, gosto ou preferências. Em relação aos principais testes sensoriais objetivos e subjetivos, analise as sentenças abaixo:

- I- O teste duo-trio é considerado um teste objetivo discriminativo, no qual são apresentadas simultaneamente uma amostra padrão e duas amostras codificadas, sendo uma delas idêntica a padrão. Cabe ao julgador identificar a amostra igual a padrão.
- II- O teste triangular é considerado um teste objetivo descritivo, utilizado para determinar pequenas diferenças sensoriais inespecíficas entre dois tratamentos ou produtos.
- III- O teste de aceitação por escala hedônica é considerado um teste afetivo, no qual o indivíduo expressa o grau de gostar ou de desgostar de um determinado produto, de forma globalizada ou em relação a um atributo específico.
- IV- Os testes grupo de foco, equipe de foco e entrevistas individuais, são considerados testes afetivos quantitativos.

Está(ão) CORRETA(S):

- a) I e III, apenas.
b) II e IV, apenas.
c) Todas estão corretas.
d) Somente o item I está correto.

Questão 36

Os processos mais importantes de conservação de alimentos se baseiam na redução das taxas de alterações microbiológicas, enzimáticas e sensoriais, proporcionando uma segurança alimentar. Dentre os diversos tipos de métodos de conservação de alimentos, pode-se destacar a conservação de alimentos que se baseiam na redução da atividade de água. Em relação à conservação de alimentos, assinale a alternativa que corresponde CORRETAMENTE aos métodos de conservação de alimentos que se baseiam na redução da atividade de água.

- a) Branqueamento, pasteurização e esterilização.
b) Concentração, desidratação e pasteurização.
c) Uso do sal, uso do açúcar e liofilização.
d) Liofilização, congelamento e branqueamento.

Questão 37

A maior parte dos alimentos de origem animal e vegetal tem como uma de suas características se deteriorarem com facilidade. A deterioração começa imediatamente após o abate animal ou colheita vegetal. Portanto, para ampliar a vida útil dos alimentos, é necessário a eliminação total ou parcial

dos agentes que alteram os alimentos. Dentre esses princípios, se situam os processos ou métodos de conservação de alimentos.

Sobre os processos de conservação de alimentos, analise as sentenças a seguir:

- I- O branqueamento é muito utilizado como pré-tratamento no processamento de frutas e hortaliças, tendo como principal objetivo primário a inativação de enzimas.
- II- A esterilização é uma tecnologia que visa a eliminação de micro-organismos deteriorantes, com a utilização de baixas temperaturas de processamento com tempo prolongado.
- III- A esterilidade comercial consiste num tratamento térmico que elimina micro-organismos e atividades enzimáticas que poderiam ocorrer sob condições de armazenamento definido.
- IV- Todos os alimentos desidratados apresentam alta retenção das características sensoriais e nutricionais.

As alternativas CORRETAS são:

- a) I e IV, apenas.
b) I e III, apenas.
c) II e V, apenas.
d) III e IV, apenas.

Questão 38

Vários alimentos consumidos regularmente contêm diversas substâncias químicas consideradas tóxicas. Algumas podem ser letais se ingeridas em quantidades elevadas, outras interferem na digestibilidade, absorção ou utilização de nutrientes, afetando a qualidade nutricional dos alimentos, podendo estar naturalmente ou indiretamente presente nos alimentos. Em relação aos agentes tóxicos presentes nos alimentos, assinale a alternativa que apresenta SOMENTE agentes tóxicos naturalmente presentes nos alimentos.

- a) Glicoalcalóides e glicosinolatos.
b) Praguicidas e organofosforados.
c) Organofosforados e inibidores de proteases.
d) Carbonatos e glicosinolatos.

Questão 39

A defumação de carnes tem por objetivo o desenvolvimento de sabor, cor e aroma característicos. No entanto, a fumaça utilizada possui componentes específicos que são formados durante a

pirólise da gordura à temperatura elevada; prontamente esses compostos são absorvidos pela carne. Após a ingestão da carne, esses compostos são metabolizados para derivados intermediários responsáveis por seu efeito carcinogênico.

Sobre a defumação de produtos cárneos, assinale o componente específico citado no texto.

- a) Glicocalcóides.
- b) Inibidores de proteases.
- c) Glicosídeos cianogênicos.
- d) Hidrocarbonetos Aromáticos Policíclicos (HAPs).

Questão 40

Existem diversas modificações químicas e bioquímicas em alimentos que podem ocorrer depois que o alimento é destinado para a sua comercialização até chegar na mesa do consumidor, que podem promover impactos negativos e positivos na qualidade do produto, afetando as suas características sensoriais e nutricionais, bem como podendo causar efeitos adversos à saúde do consumidor. Em relação às modificações físicas, químicas e biológicas dos alimentos, assinale o item CORRETO.

- a) A oxidação lipídica é caracterizada pela quebra de triglicerídeos com liberação de ácidos graxos e glicerol e diversos compostos de degradação.
- b) A rancidez hidrolítica pode ser inibida pela inativação térmica de enzimas e pelo aumento do pH e atividade de água.
- c) Os dois mecanismos principais de oxidação lipídica são a auto-oxidação e a fotoxidação.
- d) O processo de fotoxidação é um mecanismo auto-catalítico que envolve a participação de radicais livres, ocorrendo em três etapas: indução, propagação e terminação.

Questão 41

A alimentação oral é a mais fisiológica e deve ser sempre a via preferida para a nutrição. Levando em consideração a terapia nutricional enteral e o uso da via oral como prioritária, analise as sentenças a seguir e julgue-as como verdadeiras (V) ou falsas (F):

() O diagnóstico nutricional-dietético não confirma a relação entre a adequação da ingestão de calorias e nutrientes e o déficit nutricional/metabólico e/ou a queda no estado geral apresentada pelo paciente.

() O plano de cuidados nutricionais é estabelecido tomando por base: a doença de base e o tratamento proposto (clínico-cirúrgico), o risco nutricional, a avaliação dietética quantitativa e qualitativa, e a avaliação do cenário dietético-nutricional.

() O cálculo teórico de calorias e proteínas, comparado ao que realmente foi ingerido pelo paciente, norteará as ações para os ajustes da via oral.

Analizadas as sentenças, assinale a alternativa que agrupa a sequência CORRETA.

- a) F-V-V.
- b) V-F-V.
- c) F-V-F.
- d) V-F-F.

Questão 42

Os Transtornos Alimentares (TA) são quadros psiquiátricos de etiologia multifatorial, cujos critérios diagnósticos são pautados em características psicológicas, comportamentais e fisiológicas. Levando em consideração as características dos transtornos alimentares e o tratamento nutricional dessas condições, analise as sentenças a seguir e julgue-as como verdadeiras (V) ou falsas (F):

() O medo intenso de ganhar peso ou de engordar, ou comportamento persistente que interfere no ganho de peso, mesmo estando com peso significativamente baixo é um dos critérios diagnósticos da anorexia nervosa.

() Do ponto de vista alimentar, os TAs são caracterizados por uma perturbação não persistente na alimentação ou no comportamento relacionado à alimentação, que compromete a saúde física ou o funcionamento psicossocial.

() Alguns dos objetivos gerais do tratamento nutricional envolvem: adequação do peso; cessação das práticas de restrição, compulsão e compensação; melhora da estrutura, do consumo e de atitudes alimentares; e diminuição ou eliminação dos distúrbios de imagem corporal.

Analizadas as sentenças, assinale a alternativa que agrupa a sequência CORRETA.

- a) F-V-V.
- b) V-F-V.
- c) F-V-F.
- d) V-F-F.

Questão 43

A glândula tireoide é considerada um dos maiores órgãos endócrinos do corpo humano. Adicionalmente, essa glândula desempenha papel endócrino de destaque, sintetizando hormônios de funções cruciais para o organismo. Levando em consideração o tratamento nutricional aplicado às doenças tireoidianas, assinale a alternativa CORRETA.

- a) O iodo é um elemento-traço fundamental para a síntese de hormônios tireoidianos e o seu excesso está relacionado com o desenvolvimento de bócio.
- b) Evidências indicam que a deficiência de ferro não impacta o metabolismo tireoidiano, uma vez que esse mineral não participa da síntese de hormônios tireoidianos.
- c) O monitoramento da ingestão de iodo com base nas recomendações de ingestão diária é fundamental, em especial nas fases de maior vulnerabilidade a distúrbios tireoidianos, como a gestação e a lactação.
- d) O consumo excessivo de iodo deve ser estimulado, pois está relacionado com o bom funcionamento da glândula tireoide.

Questão 44

O processo de transição demográfica pode ser considerado um desafio, pois vem ocorrendo paralelamente a duas outras importantes transições: a nutricional e a epidemiológica. Sobre os processos de envelhecimento e seus impactos no estado nutricional, assinale a alternativa CORRETA.

- a) Com o envelhecimento, é comum ocorrer o aumento da atividade das células produtoras de ácido clorídrico, aumentando, portanto, a capacidade do idoso de desnaturar e, conseqüentemente, digerir as proteínas.
- b) Em idosos há maior captação de aminoácidos na região esplâncica (intestino e fígado), o que aumenta a disponibilidade desses nutrientes para os tecidos.
- c) Além da possível substituição de massa proteica por massa adiposa, há uma tendência à diminuição da gordura abdominal e a um acúmulo da gordura subcutânea.
- d) A velhice pode ser considerada uma das fases da vida com maior risco nutricional, por conta da redução na atividade metabólica em geral e da redução na ingestão de alimentos.

Questão 45

Os ácidos graxos livres causam problemas aos alimentos, pois produzem odores indesejados, reduzem a estabilidade oxidativa, causam formação de espuma e reduzem o ponto de fumaça. Levando em consideração a deterioração química de lipídeos, analise as sentenças a seguir e julgue-as como verdadeiras (V) ou falsas (F):

- Os ácidos graxos livres podem ser liberados a partir de triacilgliceróis por enzimas chamadas lipases.
- Conforme o conteúdo de ácidos graxos livres do óleo de fritura aumenta, o ponto de fumaça e a estabilidade oxidativa aumentam também.
- Conforme o conteúdo de ácidos graxos livres do óleo de fritura aumenta, a tendência para a formação de espuma diminui.

Analisadas as sentenças, assinale a alternativa que agrupa a sequência CORRETA.

- a) F-V-V.
- b) V-F-V.
- c) F-V-F.
- d) V-F-F.

Questão 46

O processamento comercial de alimentos pode envolver aquecimento, resfriamento, secagem, aplicação de produtos químicos, fermentação, irradiação ou vários outros tratamentos. Sobre as alterações físicas, químicas e nutricionais das proteínas induzidas pelo processamento, assinale a alternativa CORRETA.

- a) O aquecimento dos alimentos pode tornar proteínas que algumas vezes causam respostas alergênicas ou hipersensíveis inócuas por desnaturação térmica.
- b) A maioria das proteínas dos alimentos não é desnaturada quando exposta a tratamentos térmicos moderados.
- c) Do ponto de vista nutricional, a desnaturação parcial das proteínas costuma piorar a digestibilidade e a biodisponibilidade de aminoácidos essenciais.
- d) A desnaturação extensiva das proteínas frequentemente resulta em solubilização, a qual pode potencializar as propriedades funcionais que dependem da solubilidade.

Questão 47

De forma geral, melhorar e manter a qualidade, aprimorar o valor nutricional, fornecer e aperfeiçoar a funcionalidade, facilitar o processamento e melhorar a aceitação do consumidor são consideradas funções aceitáveis dos aditivos alimentares. Levando em consideração as classes de aditivos alimentares, associe CORRETAMENTE a classe de aditivo com a sua respectiva função:

- (1) Agentes quelantes.
 - (2) Agentes antimicrobianos.
 - (3) Edulcorantes.
- Desempenham um papel significativo na estabilização dos alimentos, formando complexos que alteram as propriedades dos íons e seus efeitos nos alimentos.
- Desempenham um papel importante na prevenção da degradação e na garantia de segurança de muitos alimentos.
- Geram sabor doce ou aumentam a percepção de sabores doces.

Assinale a alternativa que corresponde à ordem CORRETA da associação acima:

- a) 3-1-2.
- b) 1-2-3.
- c) 1-3-2.
- d) 3-2-1.

Questão 48

As Doenças Inflamatórias Intestinais (DII) são distúrbios inflamatórios crônicos do sistema digestório que afetam crianças e adultos, com diagnóstico de 15 a 20% na infância. Sobre esse grupo de doenças e a sua dietoterapia, assinale a alternativa CORRETA.

- a) A Retocolite Ulcerativa (RCU) é caracterizada por lesões descontínuas e transmuralis que podem afetar qualquer parte do sistema digestório, da boca ao ânus.
- b) A Doença de Crohn (DC) é restrita ao cólon e reto, afeta apenas mucosa e submucosa da parede intestinal de modo contínuo.
- c) Entre os fatores determinantes das alterações nutricionais identificadas nas DIIs, podem ser destacadas a má absorção intestinal decorrente da inflamação e a necessidade nutricional aumentada pela atividade da doença.

- d) As necessidades nutricionais nas DIIs estão estreitamente relacionadas com o estado nutricional do paciente, tendo nenhuma relação com a atividade da doença.

Questão 49

O resultado do aquecimento empregado para o preparo de alimentos depende do binômio tempo e temperatura, da fonte e da forma de transferência de calor e do tipo de utensílio empregado. Sobre os métodos de cocção, assinale a alternativa CORRETA.

- a) Por eficiência do processo de cocção entende-se a preservação mínima do conteúdo de nutrientes e compostos bioativos naturalmente presentes no alimento.
- b) Por eficiência do processo de cocção entende-se o emprego da menor quantidade de combustível.
- c) Por eficiência do processo de cocção entende-se a ativação de toxinas e fatores antinutricionais.
- d) Por eficiência do processo de cocção entende-se o aumento das formas viáveis de microrganismos e seus produtos.

Questão 50

Os polissacarídeos são polímeros de monossacarídeos. E assim como os oligossacarídeos, eles são compostos de unidades glicosil em arranjos lineares, porém a maioria deles apresenta muito mais do que as 10 ou 20 unidades glicosil. Levando em consideração a estrutura química e propriedades dos polissacarídeos, assinale a alternativa CORRETA.

- a) A celulose, a amilose do amido e a amilopectina são heteroglicanos.
- b) A água de hidratação, que é naturalmente unida às moléculas de polissacarídeo por ligações de hidrogênio, costuma ser descrita como água congelável.
- c) Os polissacarídeos são “crioestabilizadores”, mais do que crioprotetores.
- d) Os polímeros lineares produzem soluções pouco viscosas, ainda que em altas concentrações.

Nome: _____

**CONSÓRCIO INTERMUNICIPAL DE SAÚDE COSTA OESTE
DO PARANÁ – CISCOPAR – 001/2023****20 – NUTRICIONISTA – PROVA 02****PROVA ESCRITA OBJETIVA
CADERNO DE QUESTÕES**

Leia atentamente as instruções abaixo e aguarde a autorização para abertura deste caderno de questões.

1. Confira o seu **CADERNO DE QUESTÕES** nos primeiros 30 minutos de prova. Caso haja algum erro de impressão, ausência de questão, dentre outros, a prova poderá ser substituída nesse intervalo de tempo.
2. Assine seu nome no espaço próprio do **CARTÃO-RESPOSTA**, utilizando caneta esferográfica de tinta azul ou preta. A não assinatura incide na **DECLASSIFICAÇÃO DO CANDIDATO**.
3. Para cada uma das questões objetivas, são apresentadas 4 opções identificadas com as letras A, B, C, D. Você deve assinalar apenas uma opção em cada questão, caso contrário, ela será nula.
4. Não dobre, não amasse nem manche o **CARTÃO-RESPOSTA**. Ele **NÃO** poderá ser substituído.
5. O tempo disponível para esta prova é de **4 horas**.
6. Reserve os 30 minutos finais para marcar seu **CARTÃO-RESPOSTA**. Os rascunhos e as marcações assinaladas no **CADERNO DE QUESTÕES** não serão considerados na avaliação.
7. Quando terminar a prova, entregue-a ao fiscal **SEM FALTAR NENHUMA PÁGINA OU PARTE DELA**, juntamente com o **CARTÃO-RESPOSTA**. Em seguida, assine a **LISTA DE PRESENÇA**. Caso o **CADERNO DE QUESTÕES E/OU** o **CARTÃO-RESPOSTA** estejam rasgados ou incompletos, o candidato será eliminado.
8. Você somente poderá deixar o local de prova depois de decorrida uma hora do início da aplicação das provas.
9. Você também será excluído do certame caso:
 - a) Utilize, durante a realização da prova, máquinas e/ou relógios de calcular, bem como rádios, gravadores, fones de ouvido, telefones celulares ou fontes de consulta de qualquer espécie.
 - b) Ausente-se da sala em que realiza a prova levando consigo o **CADERNO DE QUESTÕES** e/ou **CARTÃO-RESPOSTA**, antes do prazo estabelecido.
 - c) Deixe de assinalar corretamente o campo no **CARTÃO-RESPOSTA**.
 - d) Seja um dos três últimos candidatos e deixe o local de prova sem acompanhar o fiscal à coordenação.

GABARITO

| | | | | | | | | | | | | | | | | | | | |
|----|----|----|----|----|----|----|----|----|----|----|----|----|----|----|----|----|----|----|----|
| 01 | 02 | 03 | 04 | 05 | 06 | 07 | 08 | 09 | 10 | 11 | 12 | 13 | 14 | 15 | 16 | 17 | 18 | 19 | 20 |
| 21 | 22 | 23 | 24 | 25 | 26 | 27 | 28 | 29 | 30 | 31 | 32 | 33 | 34 | 35 | 36 | 37 | 38 | 39 | 40 |
| 41 | 42 | 43 | 44 | 45 | 46 | 47 | 48 | 49 | 50 | | | | | | | | | | |

20 – NUTRICIONISTA – PROVA 02**CONHECIMENTOS GERAIS****Texto 1****MULTILINGUISMO**

Os povos indígenas sempre conviveram com situações de multilinguismo. Isso quer dizer que o número de línguas usadas por um indivíduo pode ser bastante variado. Há aqueles que falam e entendem mais de uma língua ou que entendem muitas línguas, mas só falam uma ou algumas delas.

Assim, não é raro encontrar sociedades ou indivíduos indígenas em situação de bilinguismo, trilinguismo ou mesmo multilinguismo.

É possível nos depararmos, numa mesma aldeia, com indivíduos que só falam a língua indígena, com outros que só falam a língua portuguesa e outros ainda que são bilíngues ou multilíngues. A diferença linguística não é, geralmente, impedimento para que os povos indígenas se relacionem e casem entre si, troquem coisas, façam festas ou tenham aulas juntos. Um bom exemplo disso se encontra entre os índios da família linguística tukano, localizados em grande parte ao longo do rio Uaupés, um dos grandes formadores do rio Negro, numa extensão que vai da Colômbia ao Brasil.

Entre esses povos habitantes do rio Negro, os homens costumam falar de três a cinco línguas, ou mesmo mais, havendo políglotas que dominam de oito a dez idiomas. Além disso, as línguas representam, para eles, elementos para a constituição da identidade pessoal. Um homem, por exemplo, deve falar a mesma língua que seu pai, ou seja, partilhar com ele o mesmo grupo linguístico. No entanto, deve se casar com uma mulher que fale uma língua diferente, ou seja, que pertença a um outro grupo linguístico.

Os povos tukano são, assim, tipicamente multilíngues. Eles demonstram como o ser humano tem capacidade para aprender em diferentes idades e dominar com perfeição numerosas línguas, independente do grau de diferença entre elas, e mantê-las conscientemente bem distintas, apenas com uma boa motivação social para fazê-lo.

O multilinguismo dos índios do Uaupés não inclui somente línguas da família tukano. Envolve também, em muitos casos, idiomas das famílias aruak e maku, assim como a língua geral amazônica ou nheengatu, o português e o espanhol.

Às vezes, nesses contextos, uma das línguas torna-se o meio de comunicação mais usado (o que os especialistas chamam de língua-franca), passando a ser utilizada por todos, quando estão juntos, para superar as barreiras da compreensão. Por exemplo, a língua tukano, que pertence à família tukano, tem uma posição social privilegiada entre as demais línguas orientais dessa família, visto que se converteu em língua geral ou língua franca da área do Uaupés, servindo de veículo de comunicação entre falantes de línguas diferentes. Ela suplantou algumas outras línguas (completamente, no caso arapaço, ou quase completamente, no caso tariana).

Há casos em que é o português que funciona como língua franca. Em algumas regiões da Amazônia, por exemplo, há situações em que diferentes povos indígenas e a população ribeirinha falam o nheengatu, língua geral amazônica, quando conversam entre si.

Nos primeiros tempos da colonização portuguesa no Brasil, a língua dos índios tupinambá (tronco tupi) era falada em uma enorme extensão ao longo da costa atlântica. Já no século XVI, ela passou a ser aprendida pelos portugueses, que de início eram minoria diante da população indígena. Aos poucos, o uso dessa língua, chamada de *brasílica*, intensificou-se e generalizou-se de tal forma que passou a ser falada por quase toda a população que integrava o sistema colonial brasileiro.

Grande parte dos colonos vinha da Europa sem mulheres e acabavam tendo filhos com índias, de modo que essa era a língua materna dos seus filhos. Além disso, as missões jesuítas incorporaram essa língua como instrumento de catequização indígena. O padre José de Anchieta publicou uma gramática, em 1595, intitulada *Arte de Gramática da Língua mais usada na Costa do Brasil*. Em 1618, publicou-se o primeiro catecismo na língua *brasílica*. Um manuscrito de 1621 contém o dicionário dos jesuítas, *Vocabulário na Língua Brasílica*.

A partir da segunda metade do século XVII, essa língua, já bastante modificada pelo uso corrente de índios missionados e não-índios, passou a ser conhecida pelo nome *língua geral*. Mas é preciso distinguir duas línguas gerais no Brasil-Colônia: a paulista e a amazônica. Foi a primeira delas que deixou fortes marcas no vocabulário popular brasileiro ainda hoje usado (nomes de coisas, lugares, animais, alimentos etc.) e que leva muita gente a imaginar que “a língua dos índios é (apenas) o tupi”.

A língua geral paulista teve sua origem na língua dos índios tupi de São Vicente e do alto rio Tietê, a qual diferia um pouco da dos tupinambá. No século XVII, era falada pelos exploradores dos sertões conhecidos como bandeirantes. Por intermédio deles, a língua geral paulista penetrou em áreas jamais alcançadas pelos índios tupi-guarani, influenciando a linguagem corriqueira de brasileiros.

Essa segunda língua geral desenvolveu-se inicialmente no Maranhão e no Pará, a partir do tupinambá, nos séculos XVII e XVIII. Até o século XIX, ela foi veículo da catequese e da ação social e política portuguesa e luso-brasileira. Desde o final do século XIX, a língua geral amazônica passou a ser conhecida, também, pelo nome *nheengatu* (ie'engatu = língua boa).

Apesar de suas muitas transformações, o *nheengatu* continua sendo falado nos dias de hoje, especialmente na bacia do rio Negro (rios Uaupés e Içana). Além de ser a língua materna da população cabocla, mantém o caráter de língua de comunicação entre índios e não-índios, ou entre índios de diferentes línguas. Constitui, ainda, um instrumento de afirmação étnica dos povos que perderam suas línguas, como os baré, os arapaço e outros.

Fonte: <https://pib.socioambiental.org/pt/L%C3%ADnguas>. Adaptado conforme o acordo ortográfico vigente. Acesso em: 09/09/2023.

Questão 01

Assinale a alternativa que apresenta um dos objetivos do enunciador do Texto 1 acima.

- Avaliar o desempenho linguístico de indígenas que falam duas ou mais línguas.
- Caracterizar a etnia do povo *nheengatu*.
- Tecer comentário críticos acerca da colonização portuguesa.
- Apresentar fatos sobre o desenvolvimento da língua *nheengatu*.

Questão 02

Há aqueles que falam e entendem mais de uma língua ou que entendem muitas línguas, mas só falam uma ou algumas delas.

Considerando o conteúdo do enunciado acima, assinale a alternativa INCORRETA.

- Não é possível falar muitas línguas e entender apenas uma delas.
- É possível falar muitas línguas e entender apenas uma delas.
- É possível falar uma única língua e entender outras línguas.
- É possível entender duas línguas e falar somente uma das duas.

Questão 03

O que os especialistas chamam de língua-franca.

Em relação aos aspectos morfossintáticos do período acima, é CORRETO afirmar que:

- A expressão “língua-franca” constitui um termo predicativo do objeto.
- A expressão “língua-franca” é um termo complemento nominal.
- O vocábulo “que” é uma conjunção integrante.
- O vocábulo “que” é um pronome demonstrativo.

Questão 04

Aos poucos, o uso dessa língua, chamada de *brasílica*, intensificou-se e generalizou-se de tal forma que passou a ser falada por quase toda a população que integrava o sistema colonial brasileiro.

O trecho sublinhado no período acima se classifica como:

- Aposto.
- Vocativo.
- Interjeição.
- Sujeito.

Questão 05

Além disso, as missões jesuítas incorporaram essa língua como instrumento de catequização indígena. Considerando a progressão temática do Texto 1, a expressão sublinhada no trecho acima pode ser substituída, sem prejuízo para os sentidos gerais do texto, por:

- O tukano.
- O espanhol.

- c) A língua franca.
- d) A língua dos índios tupinambá.

Questão 06

Assinale a alternativa em cuja sentença ocorre pelo menos UM pronome demonstrativo.

- a) Os povos indígenas sempre conviveram com situações de multilinguismo.
- b) Assim, não é raro encontrar sociedades ou indivíduos indígenas em situação de bilinguismo, trilinguismo ou mesmo multilinguismo.
- c) Entre esses povos habitantes do rio Negro, os homens costumam falar de três a cinco línguas, ou mesmo mais, havendo políglotas que dominam de oito a dez idiomas.
- d) O multilinguismo dos índios do Uaupés não inclui somente línguas da família tukano.

Questão 07

Constitui, ainda, um instrumento de afirmação étnica dos povos que perderam suas línguas, como os baré, os arapaço e outros.

No período acima, há omissão de um termo sujeito, o qual pode ser facilmente recuperado através de pistas no cotexto. Assinale a alternativa que apresenta CORRETAMENTE esse termo.

- a) A língua dos índios.
- b) O tupinambá.
- c) O nheengatu.
- d) A língua geral de São Paulo.

Questão 08

De acordo com o texto, palavras oriundas de línguas indígenas ingressaram no vocabulário da língua portuguesa falada no Brasil. Considerando a língua portuguesa como referência, pode-se dizer que, na época desse ingresso, tais palavras eram consideradas:

- a) Arcaísmos.
- b) Neologismos.
- c) Preciosismos.
- d) Anglicismos.

Questão 09

A palavra “lusobrasileira” contém duas bases adjetivais que significam:

- a) De Lisboa e do Brasil.
- b) Da África e do Brasil.

- c) De Portugal e do Brasil.
- d) Da Ibéria e do Brasil.

Questão 10

Apesar de suas muitas transformações, o nheengatu continua sendo falado nos dias de hoje, especialmente na bacia do rio Negro (rios Uaupés e Içana).

A expressão sublinhada no trecho acima tem valor semântico de:

- a) Conjunção concessiva.
- b) Conjunção conformativa.
- c) Preposição articulada.
- d) Preposição imprópria.

Questão 11

Ao criar um documento de texto dentro do *Google Drive*, ele é automaticamente criado no formato de DOCX. No entanto, também é possível exportar esse arquivo no formato de PDF. Para isso, o usuário deve:

- a) Clicar em “Arquivo”, depois “Fazer download” e então selecionar a opção “Documento PDF”.
- b) Clicar em “Arquivo”, depois “Novo” e então selecionar a opção “Documento”.
- c) Clicar em “Formatar”, depois “Estilos de parágrafo” e então selecionar a opção “Bordas e sombreamento”.
- d) Clicar em “Arquivo”, depois “Fazer download” e então selecionar a opção “Microsoft Word”.

Questão 12

O *Google Docs* é formado por um pacote de aplicativos do *Google*, que vão desde editores de texto a planilhas. Das vantagens de se utilizar este SaaS, assinale a alternativa INCORRETA.

- a) Permite criar e gerenciar pastas para organizar os arquivos.
- b) Funciona de forma síncrona e assíncrona.
- c) Permite a criação de documentos, planilhas, apresentações e formulários.
- d) Permite a edição simultânea de arquivos, mas apenas se os usuários estiverem conectados na mesma rede Wi-Fi.

Questão 13

Tomando como base o tema supracitado, associe os termos abaixo com suas respectivas definições:

- I- SaaS.
- II- PaaS.
- III- IaaS.

- () Disponibilização de uma plataforma de desenvolvimento como serviço, sem que seja necessário haver a configuração de qualquer infraestrutura.
- () Disponibilização de infraestrutura como serviço. Nesse modelo, tem-se a terceirização de centros de processamento de dados e servidores.
- () Disponibilização de *software* como serviço. Ou seja, não há venda de unidades ou licenças.

Assinale a alternativa que contém a sequência CORRETA:

- a) III – II – I.
- b) II – I – III.
- c) II – III – I.
- d) I – II – III.

Questão 14

Ainda no que se refere aos diferentes tipos de serviços ofertados em nuvem, assinale a alternativa que apresenta DOIS serviços de “infraestrutura em nuvem”.

- a) *Google Drive* e *Office 365*.
- b) *Google Chrome* e *Microsoft Edge*.
- c) *AWS* e *Azure*.
- d) *Mozilla FireFox* e *Opera GX*.

Questão 15

Segundo o princípio da legalidade administrativa, o agente público:

- a) Não pode oferecer tratamento diferenciado, visando privilegiar determinadas pessoas.
- b) Deve agir de acordo com a ética e os bons costumes e, principalmente, com honestidade.
- c) Somente pode fazer aquilo que a lei autoriza ou determina.
- d) Pode agir conforme sua discricionariedade, desde que não cometa nenhum ato proibido por lei.

Questão 16

De acordo com a Constituição Federal de 1988, assinale a alternativa que apresenta APENAS fundamentos da República Federativa do Brasil:

- a) Soberania, independência nacional e dignidade da pessoa humana.
- b) Pluralismo político, cidadania e soberania.
- c) Defesa da paz, cidadania e pluralismo político.
- d) Repúdio ao terrorismo e ao racismo, soberania e dignidade da pessoa humana.

Questão 17

Assinale a alternativa INCORRETA acerca dos Direitos e Deveres Individuais e Coletivos:

- a) Ninguém será privado de direitos por motivo de crença religiosa ou de convicção filosófica ou política, salvo se as invocar para eximir-se de obrigação legal a todos imposta e recusar-se a cumprir prestação alternativa, fixada em lei.
- b) Conceder-se-á mandado de segurança para proteger direito líquido e certo, não amparado por “habeas-corpus” ou “habeas-data”, quando o responsável pela ilegalidade ou abuso de poder for autoridade pública ou agente de pessoa jurídica no exercício ou não de suas atribuições do Poder Público.
- c) São gratuitas as ações de “habeas-corpus” e “habeas-data”, e, na forma da lei, os atos necessários ao exercício da cidadania.
- d) As normas definidoras dos direitos e garantias fundamentais têm aplicação imediata.

Questão 18

Há pouco tempo atrás as placas de automóveis constavam de duas letras e quatro algarismos. Assinale a alternativa que indica CORRETAMENTE o número de placas que podem ser fabricadas com as letras P, Q e R e os algarismos 0, 1, 7 e 8.

- a) 2.304.
- b) 2.344.
- c) 2.456.
- d) 2.654.

Questão 19

Em uma caixa há 18 bolas numeradas de 1 a 18. Retirando-se uma bola ao acaso, indique a alternativa que conste a probabilidade de se obter um múltiplo de 3.

- a) 21,2%.
- b) 22,2%.
- c) 23,2%.
- d) 24,2%.

Questão 20

Ao acrescentar 20 unidades à terça parte de um número, o resultado é 45. Assinale a alternativa que representa esse número.

- a) 25.
- b) 35.
- c) 55.
- d) 75.

LEGISLAÇÃO SUS**Questão 21**

De acordo com a Lei n.º 8.080/90, referente ao Sistema Único de Saúde (SUS), analise o enunciado abaixo:

As ações e serviços públicos de saúde e os serviços privados contratados ou conveniados que integram o Sistema Único de Saúde (SUS), são desenvolvidos de acordo com as diretrizes previstas no art. 198 da Constituição Federal, obedecendo ainda aos seguintes princípios, EXCETO:

- a) Preservação da autonomia das pessoas na defesa de sua integridade física e moral.
- b) Utilização da epidemiologia para o estabelecimento de prioridades, a alocação de recursos e a orientação programática.
- c) Integralidade de assistência, entendida como conjunto articulado e contínuo das ações e serviços preventivos e curativos, individuais e coletivos, exigidos para cada caso em todos os níveis de complexidade do sistema.
- d) Assistência ao trabalhador vítima de acidentes de trabalho ou portador de doença profissional e do trabalho.

Questão 22

Sobre o Serviço Único de Saúde (SUS), é CORRETO afirmar:

- a) A reforma do setor da saúde brasileiro ocorreu de forma simultânea ao processo de democratização, tendo sido liderada por profissionais da saúde e pessoas de movimentos e organizações da sociedade civil.
- b) A implementação do SUS foi tranquila e gradual, ocorrendo pelo pleno apoio do setor estatal ao setor público e privado, pela concentração de

serviços de saúde nas regiões menos desenvolvidas em detrimento das mais desenvolvidas e pelo subfinanciamento crônico.

- c) Alguns dos grandes ganhos do SUS é a reforma da estrutura de financiamento, incluindo capital público e privado, com vistas a assegurar a universalidade, igualdade e sustentabilidade que tem sido alcançado em longo prazo, promovendo uma saúde de qualidade em todos os níveis de atenção à saúde.
- d) O poder político, ao longo da criação do SUS, tem se mostrado sempre sensível às necessidades da saúde brasileira, aos esforços conjuntos da sociedade civil.

Questão 23

Conforme o Artigo 198, de acordo com a Constituição Federal de 1988, as ações e serviços públicos de saúde integram uma rede regionalizada e hierarquizada e constituem um sistema único, organizado de acordo com as seguintes diretrizes, EXCETO:

- a) Descentralização, com direção única em cada esfera de governo.
- b) Assistência terapêutica integral, inclusive psicológica.
- c) Atendimento integral, com prioridade para as atividades preventivas, sem prejuízo dos serviços assistenciais.
- d) Participação da comunidade.

Questão 24

Para o estabelecimento de valores a serem transferidos aos Estados, Distrito Federal e Municípios, conforme o Artigo 35º da Lei n.º 8.080/90, alguns critérios devem ser utilizados. Em relação aos critérios estabelecidos em Lei, julgue os itens atribuindo (V) para verdadeiro e (F) para falso.

- () Níveis de participação do setor de saúde nos orçamentos estaduais e municipais.
- () Perfil sociológico do Estado.
- () Perfil demográfico da região.

Julgados os itens, assinale a alternativa que agrupa a sequência CORRETA.

- a) V-V-V.
- b) F-V-V.
- c) V-F-V.
- d) F-V-F.

Questão 25

De acordo com o Decreto n.º 7.508, de 28 de junho de 2011, que regulamenta a Lei n.º 8.080, de 19 de setembro de 1990, para dispor sobre a organização do SUS, o planejamento da saúde, a assistência à saúde e a articulação interfederativa, e dá outras providências, os serviços de saúde específicos para o atendimento da pessoa que, em razão de agravo ou de situação laboral, necessita de atendimento especial, refere-se a(o):

- a) Atendimento prioritário.
- b) Equidade no atendimento.
- c) Portas de Entrada Especiais.
- d) Serviços Essenciais de Acesso Aberto.

Questão 26

O conjunto de programas, ações e decisões tomadas pelos governos, seja nacional, estadual ou municipal, que tenha participação direta ou indireta de entes públicos e/ou privados, que visam assegurar determinado direito da população, é denominado de:

- a) Serviços Sociais.
- b) Políticas públicas.
- c) Programas.
- d) Projetos.

Questão 27

De acordo com o artigo 4º da Lei n.º 8.142, de 28 de dezembro de 1990, dentre os requisitos necessários aos Municípios, Estados e Distrito Federal para o recebimento dos recursos financeiros do Fundo Nacional de Saúde para a cobertura das ações e serviços de saúde, é CORRETO afirmar:

- a) Municípios, Estados e Distrito Federal deverão contar com Conferência de Saúde com composição paritária.
- b) Municípios, Estados e Distrito Federal deverão contar com plano de saúde e assistência social.
- c) Municípios, Estados e Distrito Federal deverão contar com contrapartida de recursos para a saúde no respectivo orçamento.
- d) Municípios, Estados e Distrito Federal deverão contar com comissão de supervisão do Plano de Carreira, Cargos e Salários (PCCS), previsto o prazo de dois anos para a sua implantação.

Questão 28

Sobre a Lei n.º 8.142/90, que dispõe sobre a participação da comunidade na gestão do Sistema Único de Saúde (SUS), assinale a alternativa INCORRETA.

- a) A conferência de saúde deve se reunir a cada 4 anos, com a presença de vários segmentos sociais, para avaliar a situação de saúde e propor as diretrizes para a formulação de políticas de saúde.
- b) O conselho de saúde tem caráter permanente e deliberativo, e é composto por representantes do governo, prestadores de serviço e profissionais de saúde, atuando na formulação de estratégias e no controle da execução da política de saúde na instância correspondente.
- c) Para receberem os recursos federais previstos em lei, os municípios e estados devem ter um fundo de saúde, um conselho de saúde, relatórios de gestão, plano de saúde, contrapartida de recursos para a saúde no respectivo orçamento e plano de cargos e carreiras.
- d) As conferências e os conselhos de saúde deverão ter suas normas de funcionamento e organização definidas em regimento próprio.

Questão 29

Em conformidade com o artigo n.º 7, da Lei n.º 8.080, de 19 de setembro de 1990, as ações e serviços públicos de saúde e os serviços privados contratados ou conveniados que integram o Sistema Único de Saúde (SUS), são desenvolvidos de acordo com as diretrizes previstas no art. 198 da Constituição Federal, obedecendo ainda aos seguintes princípios que são:

- a) Universalidade da assistência à saúde, sem preconceitos ou privilégios de qualquer espécie.
- b) Divulgação de informações quanto ao potencial dos serviços de saúde e a sua utilização pelo usuário.
- c) Preservação da participação da comunidade e na defesa de sua integridade física e moral.
- d) Integralidade político-administrativa, com direção única em cada esfera de governo.

Questão 30

A definição a seguir, refere-se a um princípio do SUS, conforme o ABC do SUS:

Assegurar ações e serviços de todos os níveis de acordo com a complexidade que cada caso requeira,

more o cidadão onde morar, sem privilégios e sem barreiras, considerando que todo cidadão é igual perante o SUS e será atendido conforme suas necessidades até o limite do que o sistema puder oferecer para todos.

Sobre o tema, assinale a alternativa CORRETA.

- a) Universalidade. b) Resolubilidade.
c) Integralidade. d) Equidade.

CONHECIMENTOS ESPECÍFICOS

Questão 31

As reações enzimáticas podem ocorrer no alimento natural, mas também durante o seu processamento e armazenamento. Essas reações são consideradas importantes pois elas podem formar compostos desejáveis, ou favorecer as consequências indesejáveis. Na área de panificação existe uma enzima que transforma o amido da farinha de trigo em pequenas dextrinas, sendo assim, permite a ação do fermento durante a fermentação da massa e seu crescimento. Portanto, assinale a alternativa que indica essa enzima.

- a) *A*-amilases.
b) Pepsina.
c) Pectinases.
d) Lactase.

Questão 32

Analise o enunciado a seguir:

Além do suprimento energético, os _____ atuam como elementos estruturais da parede celular e como sinalizadores no organismo. Podem ser divididos em classes principais de acordo com o número de ligações glicosídicas.

Assinale a alternativa que completa CORRETAMENTE com o nutriente a que o trecho acima se refere.

- a) Proteínas.
b) Carboidratos.
c) Lipídeos.
d) Vitaminas.

Questão 33

A maioria dos óleos vegetais possuem duplas ligações e apresentam configuração química CIS. Esses óleos que estão no estado líquido podem passar por

processamento industrial e se solidificarem, formando assim as margarinas. Assinale a alternativa CORRETA que contém a reação que ocorre durante esse processamento (o qual ocorre uma isomerização de parte das ligações CIS, formando os isômeros TRANS, sendo assim nocivo à saúde humana).

- a) Hidrogenação.
b) Esterificação.
c) Ionização.
d) Saponificação.

Questão 34

A qualidade dos produtos alimentícios está relacionada com as características nutricionais, microbiológicas e sensoriais, sendo, na maior parte das vezes, a qualidade sensorial como um fator determinante para a escolha do produto. Desse modo, para a Ciência e Tecnologia de Alimentos, a análise sensorial representa o campo científico que serve como ferramenta fundamental para a determinação da qualidade de um produto desenvolvido ou modificado.

Sobre a condução de experimentos envolvendo análise sensorial, é CORRETO afirmar:

- a) As análises sensoriais devem ser conduzidas em cabines abertas individuais, de forma a possibilitar interação e troca de opiniões entre os julgadores.
b) As amostras a serem apresentadas aos julgadores devem ser acondicionadas em recipientes coloridos para despertar maior atenção dos julgadores no momento da análise sensorial.
c) A escolha do local onde o laboratório sensorial será projetado deve apresentar um ambiente de fácil acesso para receber julgadores, além de estar distantes de zonas de barulhos e odores.
d) É possível recrutar para as equipes de análise sensorial, indivíduos envolvidos na elaboração dos produtos.

Questão 35

Os principais testes sensoriais são classificados em objetivos e subjetivos. Os objetivos fornecem dados diretos sobre as propriedades sensoriais dos produtos e nessa classe estão os métodos discriminativos e descritivos. Já os testes subjetivos, também conhecidos como afetivos ou de consumidor, fornecem características sobre aceitabilidade, gosto ou preferências. Em relação aos principais testes sensoriais objetivos e subjetivos, analise as sentenças abaixo:

- I- O teste duo-trio é considerado um teste objetivo discriminativo, no qual são apresentadas simultaneamente uma amostra padrão e duas amostras codificadas, sendo uma delas idêntica a padrão. Cabe ao julgador identificar a amostra igual a padrão.
- II- O teste triangular é considerado um teste objetivo descritivo, utilizado para determinar pequenas diferenças sensoriais inespecíficas entre dois tratamentos ou produtos.
- III- O teste de aceitação por escala hedônica é considerado um teste afetivo, no qual o indivíduo expressa o grau de gostar ou de desgostar de um determinado produto, de forma globalizada ou em relação a um atributo específico.
- IV- Os testes grupo de foco, equipe de foco e entrevistas individuais, são considerados testes afetivos quantitativos.

Está(ão) CORRETA(S):

- a) I e III, apenas.
b) II e IV, apenas.
c) Todas estão corretas.
d) Somente o item I está correto.

Questão 36

Os processos mais importantes de conservação de alimentos se baseiam na redução das taxas de alterações microbiológicas, enzimáticas e sensoriais, proporcionando uma segurança alimentar. Dentre os diversos tipos de métodos de conservação de alimentos, pode-se destacar a conservação de alimentos que se baseiam na redução da atividade de água. Em relação à conservação de alimentos, assinale a alternativa que corresponde CORRETAMENTE aos métodos de conservação de alimentos que se baseiam na redução da atividade de água.

- a) Branqueamento, pasteurização e esterilização.
b) Concentração, desidratação e pasteurização.
c) Uso do sal, uso do açúcar e liofilização.
d) Liofilização, congelamento e branqueamento.

Questão 37

A maior parte dos alimentos de origem animal e vegetal tem como uma de suas características se deteriorarem com facilidade. A deterioração começa imediatamente após o abate animal ou colheita vegetal. Portanto, para ampliar a vida útil dos alimentos, é necessário a eliminação total ou parcial

dos agentes que alteram os alimentos. Dentre esses princípios, se situam os processos ou métodos de conservação de alimentos.

Sobre os processos de conservação de alimentos, analise as sentenças a seguir:

- I- O branqueamento é muito utilizado como pré-tratamento no processamento de frutas e hortaliças, tendo como principal objetivo primário a inativação de enzimas.
- II- A esterilização é uma tecnologia que visa a eliminação de micro-organismos deteriorantes, com a utilização de baixas temperaturas de processamento com tempo prolongado.
- III- A esterilidade comercial consiste num tratamento térmico que elimina micro-organismos e atividades enzimáticas que poderiam ocorrer sob condições de armazenamento definido.
- IV- Todos os alimentos desidratados apresentam alta retenção das características sensoriais e nutricionais.

As alternativas CORRETAS são:

- a) I e IV, apenas.
b) I e III, apenas.
c) II e V, apenas.
d) III e IV, apenas.

Questão 38

Vários alimentos consumidos regularmente contêm diversas substâncias químicas consideradas tóxicas. Algumas podem ser letais se ingeridas em quantidades elevadas, outras interferem na digestibilidade, absorção ou utilização de nutrientes, afetando a qualidade nutricional dos alimentos, podendo estar naturalmente ou indiretamente presente nos alimentos. Em relação aos agentes tóxicos presentes nos alimentos, assinale a alternativa que apresenta SOMENTE agentes tóxicos naturalmente presentes nos alimentos.

- a) Glicoalcalóides e glicosinolatos.
b) Praguicidas e organofosforados.
c) Organofosforados e inibidores de proteases.
d) Carbonatos e glicosinolatos.

Questão 39

A defumação de carnes tem por objetivo o desenvolvimento de sabor, cor e aroma característicos. No entanto, a fumaça utilizada possui componentes específicos que são formados durante a

pirólise da gordura à temperatura elevada; prontamente esses compostos são absorvidos pela carne. Após a ingestão da carne, esses compostos são metabolizados para derivados intermediários responsáveis por seu efeito carcinogênico.

Sobre a defumação de produtos cárneos, assinale o componente específico citado no texto.

- a) Glicoalcalóides.
- b) Inibidores de proteases.
- c) Glicosídeos cianogênicos.
- d) Hidrocarbonetos Aromáticos Policíclicos (HAPs).

Questão 40

Existem diversas modificações químicas e bioquímicas em alimentos que podem ocorrer depois que o alimento é destinado para a sua comercialização até chegar na mesa do consumidor, que podem promover impactos negativos e positivos na qualidade do produto, afetando as suas características sensoriais e nutricionais, bem como podendo causar efeitos adversos à saúde do consumidor. Em relação às modificações físicas, químicas e biológicas dos alimentos, assinale o item CORRETO.

- a) A oxidação lipídica é caracterizada pela quebra de triglicerídeos com liberação de ácidos graxos e glicerol e diversos compostos de degradação.
- b) A rancidez hidrolítica pode ser inibida pela inativação térmica de enzimas e pelo aumento do pH e atividade de água.
- c) Os dois mecanismos principais de oxidação lipídica são a auto-oxidação e a fotoxidação.
- d) O processo de fotoxidação é um mecanismo auto-catalítico que envolve a participação de radicais livres, ocorrendo em três etapas: indução, propagação e terminação.

Questão 41

A alimentação oral é a mais fisiológica e deve ser sempre a via preferida para a nutrição. Levando em consideração a terapia nutricional enteral e o uso da via oral como prioritária, analise as sentenças a seguir e julgue-as como verdadeiras (V) ou falsas (F):

() O diagnóstico nutricional-dietético não confirma a relação entre a adequação da ingestão de calorias e nutrientes e o déficit nutricional/metabólico e/ou a queda no estado geral apresentada pelo paciente.

() O plano de cuidados nutricionais é estabelecido tomando por base: a doença de base e o tratamento proposto (clínico-cirúrgico), o risco nutricional, a avaliação dietética quantitativa e qualitativa, e a avaliação do cenário dietético-nutricional.

() O cálculo teórico de calorias e proteínas, comparado ao que realmente foi ingerido pelo paciente, norteará as ações para os ajustes da via oral.

Analizadas as sentenças, assinale a alternativa que agrupa a sequência CORRETA.

- a) F-V-V.
- b) V-F-V.
- c) F-V-F.
- d) V-F-F.

Questão 42

Os Transtornos Alimentares (TA) são quadros psiquiátricos de etiologia multifatorial, cujos critérios diagnósticos são pautados em características psicológicas, comportamentais e fisiológicas. Levando em consideração as características dos transtornos alimentares e o tratamento nutricional dessas condições, analise as sentenças a seguir e julgue-as como verdadeiras (V) ou falsas (F):

() O medo intenso de ganhar peso ou de engordar, ou comportamento persistente que interfere no ganho de peso, mesmo estando com peso significativamente baixo é um dos critérios diagnósticos da anorexia nervosa.

() Do ponto de vista alimentar, os TAs são caracterizados por uma perturbação não persistente na alimentação ou no comportamento relacionado à alimentação, que compromete a saúde física ou o funcionamento psicossocial.

() Alguns dos objetivos gerais do tratamento nutricional envolvem: adequação do peso; cessação das práticas de restrição, compulsão e compensação; melhora da estrutura, do consumo e de atitudes alimentares; e diminuição ou eliminação dos distúrbios de imagem corporal.

Analizadas as sentenças, assinale a alternativa que agrupa a sequência CORRETA.

- a) F-V-V.
- b) V-F-V.
- c) F-V-F.
- d) V-F-F.

Questão 43

A glândula tireoide é considerada um dos maiores órgãos endócrinos do corpo humano. Adicionalmente, essa glândula desempenha papel endócrino de destaque, sintetizando hormônios de funções cruciais para o organismo. Levando em consideração o tratamento nutricional aplicado às doenças tireoidianas, assinale a alternativa CORRETA.

- a) O iodo é um elemento-traço fundamental para a síntese de hormônios tireoidianos e o seu excesso está relacionado com o desenvolvimento de bócio.
- b) Evidências indicam que a deficiência de ferro não impacta o metabolismo tireoidiano, uma vez que esse mineral não participa da síntese de hormônios tireoidianos.
- c) O monitoramento da ingestão de iodo com base nas recomendações de ingestão diária é fundamental, em especial nas fases de maior vulnerabilidade a distúrbios tireoidianos, como a gestação e a lactação.
- d) O consumo excessivo de iodo deve ser estimulado, pois está relacionado com o bom funcionamento da glândula tireoide.

Questão 44

O processo de transição demográfica pode ser considerado um desafio, pois vem ocorrendo paralelamente a duas outras importantes transições: a nutricional e a epidemiológica. Sobre os processos de envelhecimento e seus impactos no estado nutricional, assinale a alternativa CORRETA.

- a) Com o envelhecimento, é comum ocorrer o aumento da atividade das células produtoras de ácido clorídrico, aumentando, portanto, a capacidade do idoso de desnaturar e, conseqüentemente, digerir as proteínas.
- b) Em idosos há maior captação de aminoácidos na região esplâncica (intestino e fígado), o que aumenta a disponibilidade desses nutrientes para os tecidos.
- c) Além da possível substituição de massa proteica por massa adiposa, há uma tendência à diminuição da gordura abdominal e a um acúmulo da gordura subcutânea.
- d) A velhice pode ser considerada uma das fases da vida com maior risco nutricional, por conta da redução na atividade metabólica em geral e da redução na ingestão de alimentos.

Questão 45

Os ácidos graxos livres causam problemas aos alimentos, pois produzem odores indesejados, reduzem a estabilidade oxidativa, causam formação de espuma e reduzem o ponto de fumaça. Levando em consideração a deterioração química de lipídeos, analise as sentenças a seguir e julgue-as como verdadeiras (V) ou falsas (F):

- Os ácidos graxos livres podem ser liberados a partir de triacilgliceróis por enzimas chamadas lipases.
- Conforme o conteúdo de ácidos graxos livres do óleo de fritura aumenta, o ponto de fumaça e a estabilidade oxidativa aumentam também.
- Conforme o conteúdo de ácidos graxos livres do óleo de fritura aumenta, a tendência para a formação de espuma diminui.

Analisadas as sentenças, assinale a alternativa que agrupa a sequência CORRETA.

- a) F-V-V.
- b) V-F-V.
- c) F-V-F.
- d) V-F-F.

Questão 46

O processamento comercial de alimentos pode envolver aquecimento, resfriamento, secagem, aplicação de produtos químicos, fermentação, irradiação ou vários outros tratamentos. Sobre as alterações físicas, químicas e nutricionais das proteínas induzidas pelo processamento, assinale a alternativa CORRETA.

- a) O aquecimento dos alimentos pode tornar proteínas que algumas vezes causam respostas alergênicas ou hipersensíveis inócuas por desnaturação térmica.
- b) A maioria das proteínas dos alimentos não é desnaturada quando exposta a tratamentos térmicos moderados.
- c) Do ponto de vista nutricional, a desnaturação parcial das proteínas costuma piorar a digestibilidade e a biodisponibilidade de aminoácidos essenciais.
- d) A desnaturação extensiva das proteínas frequentemente resulta em solubilização, a qual pode potencializar as propriedades funcionais que dependem da solubilidade.

Questão 47

De forma geral, melhorar e manter a qualidade, aprimorar o valor nutricional, fornecer e aperfeiçoar a funcionalidade, facilitar o processamento e melhorar a aceitação do consumidor são consideradas funções aceitáveis dos aditivos alimentares. Levando em consideração as classes de aditivos alimentares, associe CORRETAMENTE a classe de aditivo com a sua respectiva função:

- (1) Agentes quelantes.
 - (2) Agentes antimicrobianos.
 - (3) Edulcorantes.
- Desempenham um papel significativo na estabilização dos alimentos, formando complexos que alteram as propriedades dos íons e seus efeitos nos alimentos.
- Desempenham um papel importante na prevenção da degradação e na garantia de segurança de muitos alimentos.
- Geram sabor doce ou aumentam a percepção de sabores doces.

Assinale a alternativa que corresponde à ordem CORRETA da associação acima:

- a) 3-1-2.
- b) 1-2-3.
- c) 1-3-2.
- d) 3-2-1.

Questão 48

As Doenças Inflamatórias Intestinais (DII) são distúrbios inflamatórios crônicos do sistema digestório que afetam crianças e adultos, com diagnóstico de 15 a 20% na infância. Sobre esse grupo de doenças e a sua dietoterapia, assinale a alternativa CORRETA.

- a) A Retocolite Ulcerativa (RCU) é caracterizada por lesões descontínuas e transmuralis que podem afetar qualquer parte do sistema digestório, da boca ao ânus.
- b) A Doença de Crohn (DC) é restrita ao cólon e reto, afeta apenas mucosa e submucosa da parede intestinal de modo contínuo.
- c) Entre os fatores determinantes das alterações nutricionais identificadas nas DIIs, podem ser destacadas a má absorção intestinal decorrente da inflamação e a necessidade nutricional aumentada pela atividade da doença.

- d) As necessidades nutricionais nas DIIs estão estreitamente relacionadas com o estado nutricional do paciente, tendo nenhuma relação com a atividade da doença.

Questão 49

O resultado do aquecimento empregado para o preparo de alimentos depende do binômio tempo e temperatura, da fonte e da forma de transferência de calor e do tipo de utensílio empregado. Sobre os métodos de cocção, assinale a alternativa CORRETA.

- a) Por eficiência do processo de cocção entende-se a preservação mínima do conteúdo de nutrientes e compostos bioativos naturalmente presentes no alimento.
- b) Por eficiência do processo de cocção entende-se o emprego da menor quantidade de combustível.
- c) Por eficiência do processo de cocção entende-se a ativação de toxinas e fatores antinutricionais.
- d) Por eficiência do processo de cocção entende-se o aumento das formas viáveis de microrganismos e seus produtos.

Questão 50

Os polissacarídeos são polímeros de monossacarídeos. E assim como os oligossacarídeos, eles são compostos de unidades glicosil em arranjos lineares, porém a maioria deles apresenta muito mais do que as 10 ou 20 unidades glicosil. Levando em consideração a estrutura química e propriedades dos polissacarídeos, assinale a alternativa CORRETA.

- a) A água de hidratação, que é naturalmente unida às moléculas de polissacarídeo por ligações de hidrogênio, costuma ser descrita como água congelável.
- b) Os polissacarídeos são “crioestabilizadores”, mais do que crioprotetores.
- c) Os polímeros lineares produzem soluções pouco viscosas, ainda que em altas concentrações.
- d) A celulose, a amilose do amido e a amilopectina são heteroglicanos.

Nome: _____

**CONSÓRCIO INTERMUNICIPAL DE SAÚDE COSTA OESTE
DO PARANÁ – CISCOPAR – 001/2023****21 – FISIOTERAPEUTA – PROVA 01****PROVA ESCRITA OBJETIVA
CADERNO DE QUESTÕES**

Leia atentamente as instruções abaixo e aguarde a autorização para abertura deste caderno de questões.

1. Confira o seu **CADERNO DE QUESTÕES** nos primeiros 30 minutos de prova. Caso haja algum erro de impressão, ausência de questão, dentre outros, a prova poderá ser substituída nesse intervalo de tempo.
2. Assine seu nome no espaço próprio do **CARTÃO-RESPOSTA**, utilizando caneta esferográfica de tinta azul ou preta. A não assinatura incide na **DECLASSIFICAÇÃO DO CANDIDATO**.
3. Para cada uma das questões objetivas, são apresentadas 4 opções identificadas com as letras A, B, C, D. Você deve assinalar apenas uma opção em cada questão, caso contrário, ela será nula.
4. Não dobre, não amasse nem manche o **CARTÃO-RESPOSTA**. Ele **NÃO** poderá ser substituído.
5. O tempo disponível para esta prova é de **4 horas**.
6. Reserve os 30 minutos finais para marcar seu **CARTÃO-RESPOSTA**. Os rascunhos e as marcações assinaladas no **CADERNO DE QUESTÕES** não serão considerados na avaliação.
7. Quando terminar a prova, entregue-a ao fiscal **SEM FALTAR NENHUMA PÁGINA OU PARTE DELA**, juntamente com o **CARTÃO-RESPOSTA**. Em seguida, assine a **LISTA DE PRESENÇA**. Caso o **CADERNO DE QUESTÕES E/OU** o **CARTÃO-RESPOSTA** estejam rasgados ou incompletos, o candidato será eliminado.
8. Você somente poderá deixar o local de prova depois de decorrida uma hora do início da aplicação das provas.
9. Você também será excluído do certame caso:
 - a) Utilize, durante a realização da prova, máquinas e/ou relógios de calcular, bem como rádios, gravadores, fones de ouvido, telefones celulares ou fontes de consulta de qualquer espécie.
 - b) Ausente-se da sala em que realiza a prova levando consigo o **CADERNO DE QUESTÕES** e/ou **CARTÃO-RESPOSTA**, antes do prazo estabelecido.
 - c) Deixe de assinalar corretamente o campo no **CARTÃO-RESPOSTA**.
 - d) Seja um dos três últimos candidatos e deixe o local de prova sem acompanhar o fiscal à coordenação.

GABARITO

| | | | | | | | | | | | | | | | | | | | |
|----|----|----|----|----|----|----|----|----|----|----|----|----|----|----|----|----|----|----|----|
| 01 | 02 | 03 | 04 | 05 | 06 | 07 | 08 | 09 | 10 | 11 | 12 | 13 | 14 | 15 | 16 | 17 | 18 | 19 | 20 |
| 21 | 22 | 23 | 24 | 25 | 26 | 27 | 28 | 29 | 30 | 31 | 32 | 33 | 34 | 35 | 36 | 37 | 38 | 39 | 40 |
| 41 | 42 | 43 | 44 | 45 | 46 | 47 | 48 | 49 | 50 | | | | | | | | | | |

21 – FISIOTERAPEUTA – PROVA 01**CONHECIMENTOS GERAIS****Texto 1****MULTILINGUISMO**

Os povos indígenas sempre conviveram com situações de multilinguismo. Isso quer dizer que o número de línguas usadas por um indivíduo pode ser bastante variado. Há aqueles que falam e entendem mais de uma língua ou que entendem muitas línguas, mas só falam uma ou algumas delas.

Assim, não é raro encontrar sociedades ou indivíduos indígenas em situação de bilinguismo, trilinguismo ou mesmo multilinguismo.

É possível nos depararmos, numa mesma aldeia, com indivíduos que só falam a língua indígena, com outros que só falam a língua portuguesa e outros ainda que são bilíngues ou multilíngues. A diferença linguística não é, geralmente, impedimento para que os povos indígenas se relacionem e casem entre si, troquem coisas, façam festas ou tenham aulas juntos. Um bom exemplo disso se encontra entre os índios da família linguística tukano, localizados em grande parte ao longo do rio Uaupés, um dos grandes formadores do rio Negro, numa extensão que vai da Colômbia ao Brasil.

Entre esses povos habitantes do rio Negro, os homens costumam falar de três a cinco línguas, ou mesmo mais, havendo políglotas que dominam de oito a dez idiomas. Além disso, as línguas representam, para eles, elementos para a constituição da identidade pessoal. Um homem, por exemplo, deve falar a mesma língua que seu pai, ou seja, partilhar com ele o mesmo grupo linguístico. No entanto, deve se casar com uma mulher que fale uma língua diferente, ou seja, que pertença a um outro grupo linguístico.

Os povos tukano são, assim, tipicamente multilíngues. Eles demonstram como o ser humano tem capacidade para aprender em diferentes idades e dominar com perfeição numerosas línguas, independente do grau de diferença entre elas, e mantê-las conscientemente bem distintas, apenas com uma boa motivação social para fazê-lo.

O multilinguismo dos índios do Uaupés não inclui somente línguas da família tukano. Envolve também, em muitos casos, idiomas das famílias aruak e maku, assim como a língua geral amazônica ou nheengatu, o português e o espanhol.

Às vezes, nesses contextos, uma das línguas torna-se o meio de comunicação mais usado (o que os especialistas chamam de língua-franca), passando a ser utilizada por todos, quando estão juntos, para superar as barreiras da compreensão. Por exemplo, a língua tukano, que pertence à família tukano, tem uma posição social privilegiada entre as demais línguas orientais dessa família, visto que se converteu em língua geral ou língua franca da área do Uaupés, servindo de veículo de comunicação entre falantes de línguas diferentes. Ela suplantou algumas outras línguas (completamente, no caso arapaço, ou quase completamente, no caso tariana).

Há casos em que é o português que funciona como língua franca. Em algumas regiões da Amazônia, por exemplo, há situações em que diferentes povos indígenas e a população ribeirinha falam o nheengatu, língua geral amazônica, quando conversam entre si.

Nos primeiros tempos da colonização portuguesa no Brasil, a língua dos índios tupinambá (tronco tupi) era falada em uma enorme extensão ao longo da costa atlântica. Já no século XVI, ela passou a ser aprendida pelos portugueses, que de início eram minoria diante da população indígena. Aos poucos, o uso dessa língua, chamada de *brasílica*, intensificou-se e generalizou-se de tal forma que passou a ser falada por quase toda a população que integrava o sistema colonial brasileiro.

Grande parte dos colonos vinha da Europa sem mulheres e acabavam tendo filhos com índias, de modo que essa era a língua materna dos seus filhos. Além disso, as missões jesuítas incorporaram essa língua como instrumento de catequização indígena. O padre José de Anchieta publicou uma gramática, em 1595, intitulada *Arte de Gramática da Língua mais usada na Costa do Brasil*. Em 1618, publicou-se o primeiro catecismo na língua *brasílica*. Um manuscrito de 1621 contém o dicionário dos jesuítas, *Vocabulário na Língua Brasílica*.

A partir da segunda metade do século XVII, essa língua, já bastante modificada pelo uso corrente de índios missionados e não-índios, passou a ser conhecida pelo nome *língua geral*. Mas é preciso distinguir duas línguas gerais no Brasil-Colônia: a paulista e a amazônica. Foi a primeira delas que deixou fortes marcas no vocabulário popular brasileiro ainda hoje usado (nomes de coisas, lugares, animais, alimentos etc.) e que leva muita gente a imaginar que “a língua dos índios é (apenas) o tupi”.

A língua geral paulista teve sua origem na língua dos índios tupi de São Vicente e do alto rio Tietê, a qual diferia um pouco da dos tupinambá. No século XVII, era falada pelos exploradores dos sertões conhecidos como bandeirantes. Por intermédio deles, a língua geral paulista penetrou em áreas jamais alcançadas pelos índios tupi-guarani, influenciando a linguagem corriqueira de brasileiros.

Essa segunda língua geral desenvolveu-se inicialmente no Maranhão e no Pará, a partir do tupinambá, nos séculos XVII e XVIII. Até o século XIX, ela foi veículo da catequese e da ação social e política portuguesa e luso-brasileira. Desde o final do século XIX, a língua geral amazônica passou a ser conhecida, também, pelo nome *nheengatu* (ie’engatú = língua boa).

Apesar de suas muitas transformações, o *nheengatu* continua sendo falado nos dias de hoje, especialmente na bacia do rio Negro (rios Uaupés e Içana). Além de ser a língua materna da população cabocla, mantém o caráter de língua de comunicação entre índios e não-índios, ou entre índios de diferentes línguas. Constitui, ainda, um instrumento de afirmação étnica dos povos que perderam suas línguas, como os baré, os arapaço e outros.

Fonte: <https://pib.socioambiental.org/pt/L%C3%ADnguas>. Adaptado conforme o acordo ortográfico vigente. Acesso em: 09/09/2023.

Questão 01

Assinale a alternativa que apresenta um dos objetivos do enunciador do Texto 1 acima.

- Avaliar o desempenho linguístico de indígenas que falam duas ou mais línguas.
- Caracterizar a etnia do povo *nheengatu*.
- Tecer comentário críticos acerca da colonização portuguesa.

- Apresentar fatos sobre o desenvolvimento da língua *nheengatu*.

Questão 02

Há aqueles que falam e entendem mais de uma língua ou que entendem muitas línguas, mas só falam uma ou algumas delas.

Considerando o conteúdo do enunciado acima, assinale a alternativa INCORRETA.

- Não é possível falar muitas línguas e entender apenas uma delas.
- É possível falar muitas línguas e entender apenas uma delas.
- É possível falar uma única língua e entender outras línguas.
- É possível entender duas línguas e falar somente uma das duas.

Questão 03

O que os especialistas chamam de língua-franca.

Em relação aos aspectos morfossintáticos do período acima, é CORRETO afirmar que:

- A expressão “língua-franca” constitui um termo predicativo do objeto.
- A expressão “língua-franca” é um termo complemento nominal.
- O vocábulo “que” é uma conjunção integrante.
- O vocábulo “que” é um pronome demonstrativo.

Questão 04

Aos poucos, o uso dessa língua, chamada de *brasílica*, intensificou-se e generalizou-se de tal forma que passou a ser falada por quase toda a população que integrava o sistema colonial brasileiro.

O trecho sublinhado no período acima se classifica como:

- Aposto.
- Vocativo.
- Interjeição.
- Sujeito.

Questão 05

Além disso, as missões jesuítas incorporaram essa língua como instrumento de catequização indígena. Considerando a progressão temática do Texto 1, a expressão sublinhada no trecho acima pode ser substituída, sem prejuízo para os sentidos gerais do texto, por:

- a) O tukano.
- b) O espanhol.
- c) A língua franca.
- d) A língua dos índios tupinambá.

Questão 06

Assinale a alternativa em cuja sentença ocorre pelo menos UM pronome demonstrativo.

- a) Os povos indígenas sempre conviveram com situações de multilinguismo.
- b) Assim, não é raro encontrar sociedades ou indivíduos indígenas em situação de bilinguismo, trilinguismo ou mesmo multilinguismo.
- c) Entre esses povos habitantes do rio Negro, os homens costumam falar de três a cinco línguas, ou mesmo mais, havendo políglotas que dominam de oito a dez idiomas.
- d) O multilinguismo dos índios do Uaupés não inclui somente línguas da família tukano.

Questão 07

Constitui, ainda, um instrumento de afirmação étnica dos povos que perderam suas línguas, como os baré, os arapaço e outros.

No período acima, há omissão de um termo sujeito, o qual pode ser facilmente recuperado através de pistas no contexto. Assinale a alternativa que apresenta CORRETAMENTE esse termo.

- a) A língua dos índios.
- b) O tupinambá.
- c) O nheengatu.
- d) A língua geral de São Paulo.

Questão 08

De acordo com o texto, palavras oriundas de línguas indígenas ingressaram no vocabulário da língua portuguesa falada no Brasil. Considerando a língua portuguesa como referência, pode-se dizer que, na época desse ingresso, tais palavras eram consideradas:

- a) Arcaísmos.
- b) Neologismos.
- c) Preciosismos.
- d) Anglicismos.

Questão 09

A palavra “lusu-brasileira” contém duas bases adjetivais que significam:

- a) De Lisboa e do Brasil.
- b) Da África e do Brasil.
- c) De Portugal e do Brasil.
- d) Da Ibéria e do Brasil.

Questão 10

Apesar de suas muitas transformações, o nheengatu continua sendo falado nos dias de hoje, especialmente na bacia do rio Negro (rios Uaupés e Içana).

A expressão sublinhada no trecho acima tem valor semântico de:

- a) Conjunção concessiva.
- b) Conjunção conformativa.
- c) Preposição articulada.
- d) Preposição imprópria.

Questão 11

Ao criar um documento de texto dentro do *Google Drive*, ele é automaticamente criado no formato de DOCX. No entanto, também é possível exportar esse arquivo no formato de PDF. Para isso, o usuário deve:

- a) Clicar em “Arquivo”, depois “Fazer download” e então selecionar a opção “Microsoft Word”.
- b) Clicar em “Arquivo”, depois “Fazer download” e então selecionar a opção “Documento PDF”.
- c) Clicar em “Arquivo”, depois “Novo” e então selecionar a opção “Documento”.
- d) Clicar em “Formatar”, depois “Estilos de parágrafo” e então selecionar a opção “Bordas e sombreamento”.

Questão 12

O *Google Docs* é formado por um pacote de aplicativos do *Google*, que vão desde editores de texto a planilhas. Das vantagens de se utilizar este SaaS, assinale a alternativa INCORRETA.

- a) Permite criar e gerenciar pastas para organizar os arquivos.
- b) Funciona de forma síncrona e assíncrona.
- c) Permite a criação de documentos, planilhas, apresentações e formulários.
- d) Permite a edição simultânea de arquivos, mas apenas se os usuários estiverem conectados na mesma rede Wi-Fi.

Questão 13

Tomando como base o tema supracitado, associe os termos abaixo com suas respectivas definições:

- I- SaaS.
- II- PaaS.
- III- IaaS.

- () Disponibilização de uma plataforma de desenvolvimento como serviço, sem que seja necessário haver a configuração de qualquer infraestrutura.
- () Disponibilização de infraestrutura como serviço. Nesse modelo, tem-se a terceirização de centros de processamento de dados e servidores.
- () Disponibilização de *software* como serviço. Ou seja, não há venda de unidades ou licenças.

Assinale a alternativa que contém a sequência CORRETA:

- a) III – II – I.
- b) II – I – III.
- c) II – III – I.
- d) I – II – III.

Questão 14

Ainda no que se refere aos diferentes tipos de serviços ofertados em nuvem, assinale a alternativa que apresenta DOIS serviços de “infraestrutura em nuvem”.

- a) *Google Drive* e *Office 365*.
- b) *Google Chrome* e *Microsoft Edge*.
- c) *AWS* e *Azure*.
- d) *Mozilla FireFox* e *Opera GX*.

Questão 15

Segundo o princípio da legalidade administrativa, o agente público:

- a) Pode agir conforme sua discricionariedade, desde que não cometa nenhum ato proibido por lei.
- b) Não pode oferecer tratamento diferenciado, visando privilegiar determinadas pessoas.
- c) Deve agir de acordo com a ética e os bons costumes e, principalmente, com honestidade.
- d) Somente pode fazer aquilo que a lei autoriza ou determina.

Questão 16

De acordo com a Constituição Federal de 1988, assinale a alternativa que apresenta APENAS fundamentos da República Federativa do Brasil:

- a) Soberania, independência nacional e dignidade da pessoa humana.
- b) Pluralismo político, cidadania e soberania.
- c) Defesa da paz, cidadania e pluralismo político.
- d) Repúdio ao terrorismo e ao racismo, soberania e dignidade da pessoa humana.

Questão 17

Assinale a alternativa INCORRETA acerca dos Direitos e Deveres Individuais e Coletivos:

- a) Ninguém será privado de direitos por motivo de crença religiosa ou de convicção filosófica ou política, salvo se as invocar para eximir-se de obrigação legal a todos imposta e recusar-se a cumprir prestação alternativa, fixada em lei.
- b) Conceder-se-á mandado de segurança para proteger direito líquido e certo, não amparado por “habeas-corpus” ou “habeas-data”, quando o responsável pela ilegalidade ou abuso de poder for autoridade pública ou agente de pessoa jurídica no exercício ou não de suas atribuições do Poder Público.
- c) São gratuitas as ações de “habeas-corpus” e “habeas-data”, e, na forma da lei, os atos necessários ao exercício da cidadania.
- d) As normas definidoras dos direitos e garantias fundamentais têm aplicação imediata.

Questão 18

Há pouco tempo atrás as placas de automóveis constavam de duas letras e quatro algarismos. Assinale a alternativa que indica CORRETAMENTE o número de placas que podem ser fabricadas com as letras P, Q e R e os algarismos 0, 1, 7 e 8.

- a) 2.304.
- b) 2.344.
- c) 2.456.
- d) 2.654.

Questão 19

Em uma caixa há 18 bolas numeradas de 1 a 18. Retirando-se uma bola ao acaso, indique a alternativa que conste a probabilidade de se obter um múltiplo de 3.

- a) 21,2%.
- b) 22,2%.
- c) 23,2%.
- d) 24,2%.

Questão 20

Ao acrescentar 20 unidades à terça parte de um número, o resultado é 45. Assinale a alternativa que representa esse número.

- a) 25.
- b) 35.
- c) 55.
- d) 75.

LEGISLAÇÃO SUS**Questão 21**

De acordo com a Lei n.º 8.080/90, referente ao Sistema Único de Saúde (SUS), analise o enunciado abaixo:

As ações e serviços públicos de saúde e os serviços privados contratados ou conveniados que integram o Sistema Único de Saúde (SUS), são desenvolvidos de acordo com as diretrizes previstas no art. 198 da Constituição Federal, obedecendo ainda aos seguintes princípios, EXCETO:

- a) Assistência ao trabalhador vítima de acidentes de trabalho ou portador de doença profissional e do trabalho.
- b) Preservação da autonomia das pessoas na defesa de sua integridade física e moral.
- c) Utilização da epidemiologia para o estabelecimento de prioridades, a alocação de recursos e a orientação programática.
- d) Integralidade de assistência, entendida como conjunto articulado e contínuo das ações e serviços preventivos e curativos, individuais e coletivos, exigidos para cada caso em todos os níveis de complexidade do sistema.

Questão 22

Sobre o Serviço Único de Saúde (SUS), é CORRETO afirmar:

- a) A reforma do setor da saúde brasileiro ocorreu de forma simultânea ao processo de democratização, tendo sido liderada por profissionais da saúde e pessoas de movimentos e organizações da sociedade civil.
- b) A implementação do SUS foi tranquila e gradual, ocorrendo pelo pleno apoio do setor estatal ao setor público e privado, pela concentração de

serviços de saúde nas regiões menos desenvolvidas em detrimento das mais desenvolvidas e pelo subfinanciamento crônico.

- c) Alguns dos grandes ganhos do SUS é a reforma da estrutura de financiamento, incluindo capital público e privado, com vistas a assegurar a universalidade, igualdade e sustentabilidade que tem sido alcançado em longo prazo, promovendo uma saúde de qualidade em todos os níveis de atenção à saúde.
- d) O poder político, ao longo da criação do SUS, tem se mostrado sempre sensível às necessidades da saúde brasileira, aos esforços conjuntos da sociedade civil.

Questão 23

Conforme o Artigo 198, de acordo com a Constituição Federal de 1988, as ações e serviços públicos de saúde integram uma rede regionalizada e hierarquizada e constituem um sistema único, organizado de acordo com as seguintes diretrizes, EXCETO:

- a) Descentralização, com direção única em cada esfera de governo.
- b) Assistência terapêutica integral, inclusive psicológica.
- c) Atendimento integral, com prioridade para as atividades preventivas, sem prejuízo dos serviços assistenciais.
- d) Participação da comunidade.

Questão 24

Para o estabelecimento de valores a serem transferidos aos Estados, Distrito Federal e Municípios, conforme o Artigo 35º da Lei n.º 8.080/90, alguns critérios devem ser utilizados. Em relação aos critérios estabelecidos em Lei, julgue os itens atribuindo (V) para verdadeiro e (F) para falso.

- () Níveis de participação do setor de saúde nos orçamentos estaduais e municipais.
- () Perfil sociológico do Estado.
- () Perfil demográfico da região.

Julgados os itens, assinale a alternativa que agrupa a sequência CORRETA.

- a) V-V-V.
- b) F-V-V.
- c) V-F-V.
- d) F-V-F.

Questão 25

De acordo com o Decreto n.º 7.508, de 28 de junho de 2011, que regulamenta a Lei n.º 8.080, de 19 de setembro de 1990, para dispor sobre a organização do SUS, o planejamento da saúde, a assistência à saúde e a articulação interfederativa, e dá outras providências, os serviços de saúde específicos para o atendimento da pessoa que, em razão de agravo ou de situação laboral, necessita de atendimento especial, refere-se a(o):

- a) Atendimento prioritário.
- b) Equidade no atendimento.
- c) Portas de Entrada Especiais.
- d) Serviços Essenciais de Acesso Aberto.

Questão 26

O conjunto de programas, ações e decisões tomadas pelos governos, seja nacional, estadual ou municipal, que tenha participação direta ou indireta de entes públicos e/ou privados, que visam assegurar determinado direito da população, é denominado de:

- a) Serviços Sociais.
- b) Políticas públicas.
- c) Programas.
- d) Projetos.

Questão 27

De acordo com o artigo 4º da Lei n.º 8.142, de 28 de dezembro de 1990, dentre os requisitos necessários aos Municípios, Estados e Distrito Federal para o recebimento dos recursos financeiros do Fundo Nacional de Saúde para a cobertura das ações e serviços de saúde, é CORRETO afirmar:

- a) Municípios, Estados e Distrito Federal deverão contar com Conferência de Saúde com composição paritária.
- b) Municípios, Estados e Distrito Federal deverão contar com plano de saúde e assistência social.
- c) Municípios, Estados e Distrito Federal deverão contar com contrapartida de recursos para a saúde no respectivo orçamento.
- d) Municípios, Estados e Distrito Federal deverão contar com comissão de supervisão do Plano de Carreira, Cargos e Salários (PCCS), previsto o prazo de dois anos para a sua implantação.

Questão 28

Sobre a Lei n.º 8.142/90, que dispõe sobre a participação da comunidade na gestão do Sistema Único de Saúde (SUS), assinale a alternativa INCORRETA.

- a) A conferência de saúde deve se reunir a cada 4 anos, com a presença de vários segmentos sociais, para avaliar a situação de saúde e propor as diretrizes para a formulação de políticas de saúde.
- b) O conselho de saúde tem caráter permanente e deliberativo, e é composto por representantes do governo, prestadores de serviço e profissionais de saúde, atuando na formulação de estratégias e no controle da execução da política de saúde na instância correspondente.
- c) Para receberem os recursos federais previstos em lei, os municípios e estados devem ter um fundo de saúde, um conselho de saúde, relatórios de gestão, plano de saúde, contrapartida de recursos para a saúde no respectivo orçamento e plano de cargos e carreiras.
- d) As conferências e os conselhos de saúde deverão ter suas normas de funcionamento e organização definidas em regimento próprio.

Questão 29

Em conformidade com o artigo n.º 7, da Lei n.º 8.080, de 19 de setembro de 1990, as ações e serviços públicos de saúde e os serviços privados contratados ou conveniados que integram o Sistema Único de Saúde (SUS), são desenvolvidos de acordo com as diretrizes previstas no art. 198 da Constituição Federal, obedecendo ainda aos seguintes princípios que são:

- a) Universalidade da assistência à saúde, sem preconceitos ou privilégios de qualquer espécie.
- b) Divulgação de informações quanto ao potencial dos serviços de saúde e a sua utilização pelo usuário.
- c) Preservação da participação da comunidade e na defesa de sua integridade física e moral.
- d) Integralidade político-administrativa, com direção única em cada esfera de governo.

Questão 30

A definição a seguir, refere-se a um princípio do SUS, conforme o ABC do SUS:

Assegurar ações e serviços de todos os níveis de acordo com a complexidade que cada caso requeira,

more o cidadão onde morar, sem privilégios e sem barreiras, considerando que todo cidadão é igual perante o SUS e será atendido conforme suas necessidades até o limite do que o sistema puder oferecer para todos.

Sobre o tema, assinale a alternativa CORRETA.

- a) Universalidade. b) Resolubilidade.
c) Integralidade. d) Equidade.

CONHECIMENTOS ESPECÍFICOS

Questão 31

A pressão arterial é causada pela propulsão do sangue pelo coração e pela resistência ao fluxo deste sangue através dos vasos. Portanto, a estimulação simpática pode:

- a) Reduzir tanto a propulsão pelo coração quanto a resistência ao fluxo.
b) Aumentar tanto a propulsão pelo coração quanto a resistência ao fluxo.
c) Diminuir o bombeamento de sangue pelo coração.
d) Estabilizar o bombeamento de sangue pelo coração.

Questão 32

O terapeuta fixa com uma das mãos a clavícula e a escápula enquanto com a outra realiza o deslocamento da cabeça do úmero. Denomina-se o teste que avalia a estabilidade do ombro, através do deslocamento deste no sentido anteroposterior, como:

- a) Teste de Patte. b) Teste de Jobe.
c) Teste de Speed. d) Teste de Rockwood.

Questão 33

O tratamento fisioterápico da dor na esclerose múltipla depende de uma determinação precisa de sua causa. Sendo assim, assinale a alternativa INCORRETA.

- a) O paciente pode obter um alívio de suas dores com alongamento e exercícios regulares, mas não com massagens e ultrassom.
b) O uso de dispositivos adaptativos ou ortóticos podem reduzir o mau alinhamento e a dor.
c) Um colar cervical macio pode reduzir a dor apunhalante do Sinal de Lhermitte, quando presente.
d) A hidroterapia pode trazer efeitos benéficos às disestesias dolorosas.

Questão 34

Após um jogo de futebol, o fisioterapeuta suspeita que o jogador tenha lesionado o joelho e realizada o teste de compressão/distração de Apley em decúbito ventral, com joelho em 90° rodando interna e externamente a tibia, enquanto aplica uma força para baixo sobre o pé. Se o paciente referir dor, provavelmente é indicativo de:

- a) Lesão meniscal.
b) Lesão ligamentar.
c) Lesão de côndilo femoral lateral.
d) Lesão de platô femoral.

Questão 35

A goniometria é a medição dos ângulos articulares presentes nas articulações humanas. Na articulação do cotovelo normal, o movimento de flexão e extensão tem como graus de movimento, respectivamente:

- a) 0-145 e 145-0. b) 0-180 e 180-0.
c) 90-0 e 0-90. d) 55-0 e 0-55.

Questão 36

A goniometria da flexão da coluna lombar, evitando a flexão dos joelhos, com o paciente saindo da posição ortostática ocorre:

- a) No plano frontal e o eixo será sobre a espinha ilíaca ântero-superior.
b) No plano horizontal e o eixo será sobre a espinha ilíaca pósterio-inferior.
c) No plano sagital e o eixo será sobre a espinha ilíaca ântero-superior.
d) No plano coronal e o eixo será sobre a espinha ilíaca pósterio-inferior.

Questão 37

O reflexo é uma resposta involuntária e depende de um arco reflexo intacto, sendo importante no diagnóstico e localização de lesões neurológicas. O reflexo patelar é um tipo de:

- a) Reflexos superficiais que são reflexos de retirada.
b) Reflexo primitivo que são reflexos de retirada.
c) Reflexo tônico que são reflexos polissinápticos.
d) Reflexo profundo que são reflexos de estiramento.

Questão 38

O reflexo superficial plantar (S1, S2) é realizado com um instrumento afiado pelo estímulo cutâneo do calcanhar até a base dos dedos lateralmente, curvando

medialmente através da região abaixo dos dedos. Quando a resposta é anormal, verificamos:

- a) Flexão do hálux com abdução dos outros quatro artelhos (Sinal de Babinski positivo).
- b) Extensão do hálux com abertura em leque dos outros dedos (Sinal de Babinski positivo).
- c) Flexão do hálux e de todos os outros dedos (Sinal de Babinski negativo).
- d) Extensão do hálux com adução dos outros artelhos (Sinal de Babinski negativo).

Questão 39

Quanto à avaliação sensorial, superficial e profunda relacione a coluna A com a coluna B segundo corresponda:

Coluna A:

- () É usada a ponta aguda de um alfinete ou um clipe de papel remoldado, que após ser limpo cuidadosamente, é aplicado na pele do paciente. O instrumento deve fazer a deflexão da pele, porém sem perfurá-la.
- () São necessários dois tubos de ensaio com rolha, com água quente(40-45°C) e gelo moído (5-10°C). Os tubos são aleatoriamente colocados na pele do paciente.
- () Utiliza-se uma escova de pelo e um pedaço de algodão ou tecido, que deve tocar ou esfregar levemente a área testada.
- () A articulação é movida através de uma ADM e mantida estática. O terapeuta identifica e demonstra a faixa de movimento previamente para assegurar a descrição do paciente. O contato manual deve ser mínimo.
- () O membro é movido passivamente através de uma ADM pequena. O terapeuta indica e demonstra a faixa de movimento previamente para assegurar a descrição do paciente. O contato manual deve ser mínimo.

Coluna B:

- | | |
|-------------------|-----------------|
| 1- Cinestesia. | 2- Temperatura. |
| 3- Dor. | 4- Toque leve. |
| 5- Propriocepção. | |

A ordem CORRETA é:

- a) 3, 4, 2, 1, 5.
- b) 3, 2, 4, 5, 1.
- c) 3, 2, 4, 1, 5.
- d) 3, 2, 1, 5, 4.

Questão 40

Quanto ao padrão anormal da marcha, no tocante a marchas atáxicas, assinale o elemento que NÃO caracteriza a marcha Tabética:

- a) Batida contra o solo.
- b) Necessidade de base ampla e observação dos pés. (feedback visual).
- c) Tendência a déficit de equilíbrio.
- d) Descoordenação no movimento.

Questão 41

Existem fatores que levam a erros na medida da pressão arterial. Dentre estes fatores, assinale aquele que NÃO depende de problemas na bolsa de borracha:

- a) Bolsa de borracha muito estreita causa falsa elevação na pressão, e muito larga, falsa diminuição da pressão arterial.
- b) Usar manguito adequado ao braço do paciente ou tabelas/fitas de correção.
- c) Manguito aplicado sobre as roupas falseia os valores.
- d) Relação inadequada entre a largura e o comprimento da bolsa de borracha.

Questão 42

A dor é definida clinicamente como “uma experiência sensorial e emocional desagradável associada com um dano tecidual real ou potencial”. A escolha de um instrumento ou questionários para mensurar a dor deve, antes de tudo, ser de fácil aplicabilidade e adequar-se ao nível de compreensão do paciente. Leia o seguinte enunciado e assinale a qual instrumento corresponde:

“Esse instrumento consiste em uma linha de 10 cm com descrito em cada extremidade: nenhuma dor é a pior dor. O paciente deverá marcar um traço através da linha que representará sua dor atual. O profissional irá interpretar registrando com uma régua primeiramente a distância da marca do paciente em relação à extremidade “sem dor” quanto maior for esta distância maior será a dor do paciente. Posteriormente baseia-se no escore: 0 a 2,9cm baixo nível de dor / 3 a 5,9cm nível moderado e 6 a 10,5 cm nível alto de dor podendo ter alterações nos padrões do movimento”.

- a) Desenho da dor.
- b) Escala numérica da dor.
- c) Questionário de MCGILL para a dor.
- d) Escala análoga visual.

Questão 43

Numa avaliação fisioterapêutica de um paciente com traumatismo cranioencefálico (TCE) foi observado o

nível de consciência com pontuação de 10 na escala neurológica de Glasgow. Pode-se inferir **CORRETAMENTE** que a soma se refere às respostas (abertura ocular; resposta verbal; resposta motora), respectivamente, em:

- a) Espontânea; orientada e conversando e flexão anormal.
- b) Nenhuma abertura ocular; desorientada e extensão.
- c) Estímulo sonoro; orientada e conversando e ao comando.
- d) Pressão de abertura dos olhos, palavras e localização.

Questão 44

As áreas funcionais do cérebro envolvem regiões da linguagem falada no córtex. Assinale em qual lobo encefálico encontra-se a Área de Wernicke e a Área de Broca, respectivamente.

- a) Lobo Frontal e Lobo Temporal.
- b) Lobo Parietal e Lobo Occipital.
- c) Lobo Temporal e Lobo Frontal.
- d) Lobo Frontal e Lobo Cerebelar.

Questão 45

As cardiopatias congênitas possuem uma anormalidade na estrutura do coração ou dos vasos com repercussões funcionais importantes e que são divididas em cianóticas e acianóticas. Identifique e assinale a alternativa **CORRETA** que possui características cianóticas.

- a) Comunicação interatrial.
- b) Transposição de grandes artérias.
- c) Persistência do canal arterial.
- d) Nenhuma das alternativas anteriores.

Questão 46

A insuficiência cardíaca pode ser causada por alterações funcionais ou estruturais e possui diferentes formas de classificação, sendo baseada na fração de ejeção, gravidade dos sintomas e o tempo de progressão da doença. Assinale a alternativa que corresponde a uma descrição mais específica de insuficiência cardíaca.

- a) Perda de apetite e perda de peso.
- b) Taquicardia.
- c) Fração de ejeção reduzida do ventrículo esquerdo < 40%.
- d) Edema periférico unilateral.

Questão 47

As principais alterações do ritmo respiratório descritas na literatura, são os ritmos de Cheyne-Stokes, Kussmaul e Biot. Assinale **CORRETAMENTE** o tipo de alteração que apresenta um padrão com períodos de apneia e respirações rápidas e profundas, presente em situações de acidose, com destaque para a acidose diabética.

- a) Cheyne-Stokes.
- b) Biot.
- c) Kussmaul.
- d) Dispneia suspirosa.

Questão 48

O imobilismo é um dos principais fatores associados à fraqueza, sendo responsável por alterações nos sistemas musculoesquelético, cardiovascular e respiratório. O impacto do imobilismo no sistema cardiovascular, pode ser encontrado na alternativa:

- a) Aumento do débito cardíaco.
- b) Redução da viscosidade do sangue.
- c) Aumento da resistência vascular sistêmica.
- d) Trombose venosa profunda.

Questão 49

O MRC (*Medical Research Council*) é um escore que avalia paresias adquiridas na UTI, identificando bilateralmente seis grupos musculares, são eles:

- a) Adutores de ombro, extensores de cotovelo, extensores de punho, flexores de quadril, flexores de joelho e flexores de tornozelo.
- b) Abdutores de ombro, flexores de cotovelo, extensores de punho, flexores de quadril, extensores de joelho e dorsiflexores de tornozelo.
- c) Adutores de ombro, flexores de cotovelo, extensores de punho, flexores de quadril, flexores de joelho e dorsiflexores de tornozelo.
- d) Abdutores de ombro, flexores de cotovelo, flexores de punho, extensores de quadril, extensores de joelho e dorsiflexores de tornozelo.

Questão 50

Esse teste é realizado para avaliar o músculo supraespinhal. Com o cotovelo estendido, rotação interna, polegar para baixo, aplica-se resistência no braço do paciente. O enunciado refere-se ao teste de:

- a) Speed.
- b) Jobe.
- c) Gerber.
- d) Yergason.

Nome: _____

**CONSÓRCIO INTERMUNICIPAL DE SAÚDE COSTA OESTE
DO PARANÁ – CISCOPAR – 001/2023****21 – FISIOTERAPEUTA – PROVA 02****PROVA ESCRITA OBJETIVA
CADERNO DE QUESTÕES**

Leia atentamente as instruções abaixo e aguarde a autorização para abertura deste caderno de questões.

1. Confira o seu **CADERNO DE QUESTÕES** nos primeiros 30 minutos de prova. Caso haja algum erro de impressão, ausência de questão, dentre outros, a prova poderá ser substituída nesse intervalo de tempo.
2. Assine seu nome no espaço próprio do **CARTÃO-RESPOSTA**, utilizando caneta esferográfica de tinta azul ou preta. A não assinatura incide na **DECLASSIFICAÇÃO DO CANDIDATO**.
3. Para cada uma das questões objetivas, são apresentadas 4 opções identificadas com as letras A, B, C, D. Você deve assinalar apenas uma opção em cada questão, caso contrário, ela será nula.
4. Não dobre, não amasse nem manche o **CARTÃO-RESPOSTA**. Ele **NÃO** poderá ser substituído.
5. O tempo disponível para esta prova é de **4 horas**.
6. Reserve os 30 minutos finais para marcar seu **CARTÃO-RESPOSTA**. Os rascunhos e as marcações assinaladas no **CADERNO DE QUESTÕES** não serão considerados na avaliação.
7. Quando terminar a prova, entregue-a ao fiscal **SEM FALTAR NENHUMA PÁGINA OU PARTE DELA**, juntamente com o **CARTÃO-RESPOSTA**. Em seguida, assine a **LISTA DE PRESENÇA**. Caso o **CADERNO DE QUESTÕES E/OU** o **CARTÃO-RESPOSTA** estejam rasgados ou incompletos, o candidato será eliminado.
8. Você somente poderá deixar o local de prova depois de decorrida uma hora do início da aplicação das provas.
9. Você também será excluído do certame caso:
 - a) Utilize, durante a realização da prova, máquinas e/ou relógios de calcular, bem como rádios, gravadores, fones de ouvido, telefones celulares ou fontes de consulta de qualquer espécie.
 - b) Ausente-se da sala em que realiza a prova levando consigo o **CADERNO DE QUESTÕES** e/ou **CARTÃO-RESPOSTA**, antes do prazo estabelecido.
 - c) Deixe de assinalar corretamente o campo no **CARTÃO-RESPOSTA**.
 - d) Seja um dos três últimos candidatos e deixe o local de prova sem acompanhar o fiscal à coordenação.

GABARITO

| | | | | | | | | | | | | | | | | | | | |
|----|----|----|----|----|----|----|----|----|----|----|----|----|----|----|----|----|----|----|----|
| 01 | 02 | 03 | 04 | 05 | 06 | 07 | 08 | 09 | 10 | 11 | 12 | 13 | 14 | 15 | 16 | 17 | 18 | 19 | 20 |
| 21 | 22 | 23 | 24 | 25 | 26 | 27 | 28 | 29 | 30 | 31 | 32 | 33 | 34 | 35 | 36 | 37 | 38 | 39 | 40 |
| 41 | 42 | 43 | 44 | 45 | 46 | 47 | 48 | 49 | 50 | | | | | | | | | | |

21 – FISIOTERAPEUTA – PROVA 02**CONHECIMENTOS GERAIS****Texto 1****MULTILINGUISMO**

Os povos indígenas sempre conviveram com situações de multilinguismo. Isso quer dizer que o número de línguas usadas por um indivíduo pode ser bastante variado. Há aqueles que falam e entendem mais de uma língua ou que entendem muitas línguas, mas só falam uma ou algumas delas.

Assim, não é raro encontrar sociedades ou indivíduos indígenas em situação de bilinguismo, trilinguismo ou mesmo multilinguismo.

É possível nos depararmos, numa mesma aldeia, com indivíduos que só falam a língua indígena, com outros que só falam a língua portuguesa e outros ainda que são bilíngues ou multilíngues. A diferença linguística não é, geralmente, impedimento para que os povos indígenas se relacionem e casem entre si, troquem coisas, façam festas ou tenham aulas juntos. Um bom exemplo disso se encontra entre os índios da família linguística tukano, localizados em grande parte ao longo do rio Uaupés, um dos grandes formadores do rio Negro, numa extensão que vai da Colômbia ao Brasil.

Entre esses povos habitantes do rio Negro, os homens costumam falar de três a cinco línguas, ou mesmo mais, havendo políglotas que dominam de oito a dez idiomas. Além disso, as línguas representam, para eles, elementos para a constituição da identidade pessoal. Um homem, por exemplo, deve falar a mesma língua que seu pai, ou seja, partilhar com ele o mesmo grupo linguístico. No entanto, deve se casar com uma mulher que fale uma língua diferente, ou seja, que pertença a um outro grupo linguístico.

Os povos tukano são, assim, tipicamente multilíngues. Eles demonstram como o ser humano tem capacidade para aprender em diferentes idades e dominar com perfeição numerosas línguas, independente do grau de diferença entre elas, e mantê-las conscientemente bem distintas, apenas com uma boa motivação social para fazê-lo.

O multilinguismo dos índios do Uaupés não inclui somente línguas da família tukano. Envolve também, em muitos casos, idiomas das famílias aruak e maku, assim como a língua geral amazônica ou nheengatu, o português e o espanhol.

Às vezes, nesses contextos, uma das línguas torna-se o meio de comunicação mais usado (o que os especialistas chamam de língua-franca), passando a ser utilizada por todos, quando estão juntos, para superar as barreiras da compreensão. Por exemplo, a língua tukano, que pertence à família tukano, tem uma posição social privilegiada entre as demais línguas orientais dessa família, visto que se converteu em língua geral ou língua franca da área do Uaupés, servindo de veículo de comunicação entre falantes de línguas diferentes. Ela suplantou algumas outras línguas (completamente, no caso arapaço, ou quase completamente, no caso tariana).

Há casos em que é o português que funciona como língua franca. Em algumas regiões da Amazônia, por exemplo, há situações em que diferentes povos indígenas e a população ribeirinha falam o nheengatu, língua geral amazônica, quando conversam entre si.

Nos primeiros tempos da colonização portuguesa no Brasil, a língua dos índios tupinambá (tronco tupi) era falada em uma enorme extensão ao longo da costa atlântica. Já no século XVI, ela passou a ser aprendida pelos portugueses, que de início eram minoria diante da população indígena. Aos poucos, o uso dessa língua, chamada de *brasílica*, intensificou-se e generalizou-se de tal forma que passou a ser falada por quase toda a população que integrava o sistema colonial brasileiro.

Grande parte dos colonos vinha da Europa sem mulheres e acabavam tendo filhos com índias, de modo que essa era a língua materna dos seus filhos. Além disso, as missões jesuítas incorporaram essa língua como instrumento de catequização indígena. O padre José de Anchieta publicou uma gramática, em 1595, intitulada *Arte de Gramática da Língua mais usada na Costa do Brasil*. Em 1618, publicou-se o primeiro catecismo na língua *brasílica*. Um manuscrito de 1621 contém o dicionário dos jesuítas, *Vocabulário na Língua Brasílica*.

A partir da segunda metade do século XVII, essa língua, já bastante modificada pelo uso corrente de índios missionados e não-índios, passou a ser conhecida pelo nome *língua geral*. Mas é preciso distinguir duas línguas gerais no Brasil-Colônia: a paulista e a amazônica. Foi a primeira delas que deixou fortes marcas no vocabulário popular brasileiro ainda hoje usado (nomes de coisas, lugares, animais, alimentos etc.) e que leva muita gente a imaginar que “a língua dos índios é (apenas) o tupi”.

A língua geral paulista teve sua origem na língua dos índios tupi de São Vicente e do alto rio Tietê, a qual diferia um pouco da dos tupinambá. No século XVII, era falada pelos exploradores dos sertões conhecidos como bandeirantes. Por intermédio deles, a língua geral paulista penetrou em áreas jamais alcançadas pelos índios tupi-guarani, influenciando a linguagem corriqueira de brasileiros.

Essa segunda língua geral desenvolveu-se inicialmente no Maranhão e no Pará, a partir do tupinambá, nos séculos XVII e XVIII. Até o século XIX, ela foi veículo da catequese e da ação social e política portuguesa e luso-brasileira. Desde o final do século XIX, a língua geral amazônica passou a ser conhecida, também, pelo nome *nheengatu* (ie’engatú = língua boa).

Apesar de suas muitas transformações, o *nheengatu* continua sendo falado nos dias de hoje, especialmente na bacia do rio Negro (rios Uaupés e Içana). Além de ser a língua materna da população cabocla, mantém o caráter de língua de comunicação entre índios e não-índios, ou entre índios de diferentes línguas. Constitui, ainda, um instrumento de afirmação étnica dos povos que perderam suas línguas, como os baré, os arapaço e outros.

Fonte: <https://pib.socioambiental.org/pt/L%C3%ADnguas>. Adaptado conforme o acordo ortográfico vigente. Acesso em: 09/09/2023.

Questão 01

Assinale a alternativa que apresenta um dos objetivos do enunciador do Texto 1 acima.

- Avaliar o desempenho linguístico de indígenas que falam duas ou mais línguas.
- Caracterizar a etnia do povo *nheengatu*.
- Tecer comentário críticos acerca da colonização portuguesa.

- Apresentar fatos sobre o desenvolvimento da língua *nheengatu*.

Questão 02

Há aqueles que falam e entendem mais de uma língua ou que entendem muitas línguas, mas só falam uma ou algumas delas.

Considerando o conteúdo do enunciado acima, assinale a alternativa INCORRETA.

- Não é possível falar muitas línguas e entender apenas uma delas.
- É possível falar muitas línguas e entender apenas uma delas.
- É possível falar uma única língua e entender outras línguas.
- É possível entender duas línguas e falar somente uma das duas.

Questão 03

O que os especialistas chamam de língua-franca.

Em relação aos aspectos morfossintáticos do período acima, é CORRETO afirmar que:

- A expressão “língua-franca” constitui um termo predicativo do objeto.
- A expressão “língua-franca” é um termo complemento nominal.
- O vocábulo “que” é uma conjunção integrante.
- O vocábulo “que” é um pronome demonstrativo.

Questão 04

Aos poucos, o uso dessa língua, chamada de *brasílica*, intensificou-se e generalizou-se de tal forma que passou a ser falada por quase toda a população que integrava o sistema colonial brasileiro.

O trecho sublinhado no período acima se classifica como:

- Aposto.
- Vocativo.
- Interjeição.
- Sujeito.

Questão 05

Além disso, as missões jesuítas incorporaram essa língua como instrumento de catequização indígena.

Considerando a progressão temática do Texto 1, a expressão sublinhada no trecho acima pode ser substituída, sem prejuízo para os sentidos gerais do texto, por:

- a) O tukano.
- b) O espanhol.
- c) A língua franca.
- d) A língua dos índios tupinambá.

Questão 06

Assinale a alternativa em cuja sentença ocorre pelo menos UM pronome demonstrativo.

- a) Os povos indígenas sempre conviveram com situações de multilinguismo.
- b) Assim, não é raro encontrar sociedades ou indivíduos indígenas em situação de bilinguismo, trilinguismo ou mesmo multilinguismo.
- c) Entre esses povos habitantes do rio Negro, os homens costumam falar de três a cinco línguas, ou mesmo mais, havendo políglotas que dominam de oito a dez idiomas.
- d) O multilinguismo dos índios do Uaupés não inclui somente línguas da família tukano.

Questão 07

Constitui, ainda, um instrumento de afirmação étnica dos povos que perderam suas línguas, como os baré, os arapaço e outros.

No período acima, há omissão de um termo sujeito, o qual pode ser facilmente recuperado através de pistas no contexto. Assinale a alternativa que apresenta CORRETAMENTE esse termo.

- a) A língua dos índios.
- b) O tupinambá.
- c) O nheengatu.
- d) A língua geral de São Paulo.

Questão 08

De acordo com o texto, palavras oriundas de línguas indígenas ingressaram no vocabulário da língua portuguesa falada no Brasil. Considerando a língua portuguesa como referência, pode-se dizer que, na época desse ingresso, tais palavras eram consideradas:

- a) Arcaísmos.
- b) Neologismos.
- c) Preciosismos.
- d) Anglicismos.

Questão 09

A palavra “lusu-brasileira” contém duas bases adjetivais que significam:

- a) De Lisboa e do Brasil.
- b) Da África e do Brasil.
- c) De Portugal e do Brasil.
- d) Da Ibéria e do Brasil.

Questão 10

Apesar de suas muitas transformações, o nheengatu continua sendo falado nos dias de hoje, especialmente na bacia do rio Negro (rios Uaupés e Içana).

A expressão sublinhada no trecho acima tem valor semântico de:

- a) Conjunção concessiva.
- b) Conjunção conformativa.
- c) Preposição articulada.
- d) Preposição imprópria.

Questão 11

Ao criar um documento de texto dentro do *Google Drive*, ele é automaticamente criado no formato de DOCX. No entanto, também é possível exportar esse arquivo no formato de PDF. Para isso, o usuário deve:

- a) Clicar em “Arquivo”, depois “Fazer download” e então selecionar a opção “Documento PDF”.
- b) Clicar em “Arquivo”, depois “Novo” e então selecionar a opção “Documento”.
- c) Clicar em “Formatar”, depois “Estilos de parágrafo” e então selecionar a opção “Bordas e sombreamento”.
- d) Clicar em “Arquivo”, depois “Fazer download” e então selecionar a opção “Microsoft Word”.

Questão 12

O *Google Docs* é formado por um pacote de aplicativos do *Google*, que vão desde editores de texto a planilhas. Das vantagens de se utilizar este SaaS, assinale a alternativa INCORRETA.

- a) Permite criar e gerenciar pastas para organizar os arquivos.
- b) Funciona de forma síncrona e assíncrona.
- c) Permite a criação de documentos, planilhas, apresentações e formulários.
- d) Permite a edição simultânea de arquivos, mas apenas se os usuários estiverem conectados na mesma rede Wi-Fi.

Questão 13

Tomando como base o tema supracitado, associe os termos abaixo com suas respectivas definições:

- I- SaaS.
- II- PaaS.
- III- IaaS.

- () Disponibilização de uma plataforma de desenvolvimento como serviço, sem que seja necessário haver a configuração de qualquer infraestrutura.
- () Disponibilização de infraestrutura como serviço. Nesse modelo, tem-se a terceirização de centros de processamento de dados e servidores.
- () Disponibilização de *software* como serviço. Ou seja, não há venda de unidades ou licenças.

Assinale a alternativa que contém a sequência CORRETA:

- a) III – II – I.
- b) II – I – III.
- c) II – III – I.
- d) I – II – III.

Questão 14

Ainda no que se refere aos diferentes tipos de serviços ofertados em nuvem, assinale a alternativa que apresenta DOIS serviços de “infraestrutura em nuvem”.

- a) *Google Drive* e *Office 365*.
- b) *Google Chrome* e *Microsoft Edge*.
- c) *AWS* e *Azure*.
- d) *Mozilla FireFox* e *Opera GX*.

Questão 15

Segundo o princípio da legalidade administrativa, o agente público:

- a) Não pode oferecer tratamento diferenciado, visando privilegiar determinadas pessoas.
- b) Deve agir de acordo com a ética e os bons costumes e, principalmente, com honestidade.
- c) Somente pode fazer aquilo que a lei autoriza ou determina.
- d) Pode agir conforme sua discricionariedade, desde que não cometa nenhum ato proibido por lei.

Questão 16

De acordo com a Constituição Federal de 1988, assinale a alternativa que apresenta APENAS fundamentos da República Federativa do Brasil:

- a) Soberania, independência nacional e dignidade da pessoa humana.
- b) Pluralismo político, cidadania e soberania.
- c) Defesa da paz, cidadania e pluralismo político.
- d) Repúdio ao terrorismo e ao racismo, soberania e dignidade da pessoa humana.

Questão 17

Assinale a alternativa INCORRETA acerca dos Direitos e Deveres Individuais e Coletivos:

- a) Ninguém será privado de direitos por motivo de crença religiosa ou de convicção filosófica ou política, salvo se as invocar para eximir-se de obrigação legal a todos imposta e recusar-se a cumprir prestação alternativa, fixada em lei.
- b) Conceder-se-á mandado de segurança para proteger direito líquido e certo, não amparado por “habeas-corpus” ou “habeas-data”, quando o responsável pela ilegalidade ou abuso de poder for autoridade pública ou agente de pessoa jurídica no exercício ou não de suas atribuições do Poder Público.
- c) São gratuitas as ações de “habeas-corpus” e “habeas-data”, e, na forma da lei, os atos necessários ao exercício da cidadania.
- d) As normas definidoras dos direitos e garantias fundamentais têm aplicação imediata.

Questão 18

Há pouco tempo atrás as placas de automóveis constavam de duas letras e quatro algarismos. Assinale a alternativa que indica CORRETAMENTE o número de placas que podem ser fabricadas com as letras P, Q e R e os algarismos 0, 1, 7 e 8.

- a) 2.304.
- b) 2.344.
- c) 2.456.
- d) 2.654.

Questão 19

Em uma caixa há 18 bolas numeradas de 1 a 18. Retirando-se uma bola ao acaso, indique a alternativa que conste a probabilidade de se obter um múltiplo de 3.

- a) 21,2%.
- b) 22,2%.
- c) 23,2%.
- d) 24,2%.

Questão 20

Ao acrescentar 20 unidades à terça parte de um número, o resultado é 45. Assinale a alternativa que representa esse número.

- a) 25.
- b) 35.
- c) 55.
- d) 75.

LEGISLAÇÃO SUS**Questão 21**

De acordo com a Lei n.º 8.080/90, referente ao Sistema Único de Saúde (SUS), analise o enunciado abaixo:

As ações e serviços públicos de saúde e os serviços privados contratados ou conveniados que integram o Sistema Único de Saúde (SUS), são desenvolvidos de acordo com as diretrizes previstas no art. 198 da Constituição Federal, obedecendo ainda aos seguintes princípios, EXCETO:

- a) Assistência ao trabalhador vítima de acidentes de trabalho ou portador de doença profissional e do trabalho.
- b) Preservação da autonomia das pessoas na defesa de sua integridade física e moral.
- c) Utilização da epidemiologia para o estabelecimento de prioridades, a alocação de recursos e a orientação programática.
- d) Integralidade de assistência, entendida como conjunto articulado e contínuo das ações e serviços preventivos e curativos, individuais e coletivos, exigidos para cada caso em todos os níveis de complexidade do sistema.

Questão 22

Sobre o Serviço Único de Saúde (SUS), é CORRETO afirmar:

- a) A reforma do setor da saúde brasileiro ocorreu de forma simultânea ao processo de democratização, tendo sido liderada por profissionais da saúde e pessoas de movimentos e organizações da sociedade civil.
- b) A implementação do SUS foi tranquila e gradual, ocorrendo pelo pleno apoio do setor estatal ao setor público e privado, pela concentração de

serviços de saúde nas regiões menos desenvolvidas em detrimento das mais desenvolvidas e pelo subfinanciamento crônico.

- c) Alguns dos grandes ganhos do SUS é a reforma da estrutura de financiamento, incluindo capital público e privado, com vistas a assegurar a universalidade, igualdade e sustentabilidade que tem sido alcançado em longo prazo, promovendo uma saúde de qualidade em todos os níveis de atenção à saúde.
- d) O poder político, ao longo da criação do SUS, tem se mostrado sempre sensível às necessidades da saúde brasileira, aos esforços conjuntos da sociedade civil.

Questão 23

Conforme o Artigo 198, de acordo com a Constituição Federal de 1988, as ações e serviços públicos de saúde integram uma rede regionalizada e hierarquizada e constituem um sistema único, organizado de acordo com as seguintes diretrizes, EXCETO:

- a) Assistência terapêutica integral, inclusive psicológica.
- b) Atendimento integral, com prioridade para as atividades preventivas, sem prejuízo dos serviços assistenciais.
- c) Participação da comunidade.
- d) Descentralização, com direção única em cada esfera de governo.

Questão 24

Para o estabelecimento de valores a serem transferidos aos Estados, Distrito Federal e Municípios, conforme o Artigo 35º da Lei n.º 8.080/90, alguns critérios devem ser utilizados. Em relação aos critérios estabelecidos em Lei, julgue os itens atribuindo (V) para verdadeiro e (F) para falso.

- () Níveis de participação do setor de saúde nos orçamentos estaduais e municipais.
- () Perfil sociológico do Estado.
- () Perfil demográfico da região.

Julgados os itens, assinale a alternativa que agrupa a sequência CORRETA.

- a) V-V-V.
- b) F-V-V.
- c) V-F-V.
- d) F-V-F.

Questão 25

De acordo com o Decreto n.º 7.508, de 28 de junho de 2011, que regulamenta a Lei n.º 8.080, de 19 de setembro de 1990, para dispor sobre a organização do SUS, o planejamento da saúde, a assistência à saúde e a articulação interfederativa, e dá outras providências, os serviços de saúde específicos para o atendimento da pessoa que, em razão de agravo ou de situação laboral, necessita de atendimento especial, refere-se a(o):

- a) Atendimento prioritário.
- b) Equidade no atendimento.
- c) Portas de Entrada Especiais.
- d) Serviços Essenciais de Acesso Aberto.

Questão 26

O conjunto de programas, ações e decisões tomadas pelos governos, seja nacional, estadual ou municipal, que tenha participação direta ou indireta de entes públicos e/ou privados, que visam assegurar determinado direito da população, é denominado de:

- a) Serviços Sociais.
- b) Políticas públicas.
- c) Programas.
- d) Projetos.

Questão 27

De acordo com o artigo 4º da Lei n.º 8.142, de 28 de dezembro de 1990, dentre os requisitos necessários aos Municípios, Estados e Distrito Federal para o recebimento dos recursos financeiros do Fundo Nacional de Saúde para a cobertura das ações e serviços de saúde, é CORRETO afirmar:

- a) Municípios, Estados e Distrito Federal deverão contar com Conferência de Saúde com composição paritária.
- b) Municípios, Estados e Distrito Federal deverão contar com plano de saúde e assistência social.
- c) Municípios, Estados e Distrito Federal deverão contar com contrapartida de recursos para a saúde no respectivo orçamento.
- d) Municípios, Estados e Distrito Federal deverão contar com comissão de supervisão do Plano de Carreira, Cargos e Salários (PCCS), previsto o prazo de dois anos para a sua implantação.

Questão 28

Sobre a Lei n.º 8.142/90, que dispõe sobre a participação da comunidade na gestão do Sistema Único de Saúde (SUS), assinale a alternativa INCORRETA.

- a) A conferência de saúde deve se reunir a cada 4 anos, com a presença de vários segmentos sociais, para avaliar a situação de saúde e propor as diretrizes para a formulação de políticas de saúde.
- b) O conselho de saúde tem caráter permanente e deliberativo, e é composto por representantes do governo, prestadores de serviço e profissionais de saúde, atuando na formulação de estratégias e no controle da execução da política de saúde na instância correspondente.
- c) Para receberem os recursos federais previstos em lei, os municípios e estados devem ter um fundo de saúde, um conselho de saúde, relatórios de gestão, plano de saúde, contrapartida de recursos para a saúde no respectivo orçamento e plano de cargos e carreiras.
- d) As conferências e os conselhos de saúde deverão ter suas normas de funcionamento e organização definidas em regimento próprio.

Questão 29

Em conformidade com o artigo n.º 7, da Lei n.º 8.080, de 19 de setembro de 1990, as ações e serviços públicos de saúde e os serviços privados contratados ou conveniados que integram o Sistema Único de Saúde (SUS), são desenvolvidos de acordo com as diretrizes previstas no art. 198 da Constituição Federal, obedecendo ainda aos seguintes princípios que são:

- a) Universalidade da assistência à saúde, sem preconceitos ou privilégios de qualquer espécie.
- b) Divulgação de informações quanto ao potencial dos serviços de saúde e a sua utilização pelo usuário.
- c) Preservação da participação da comunidade e na defesa de sua integridade física e moral.
- d) Integralidade político-administrativa, com direção única em cada esfera de governo.

Questão 30

A definição a seguir, refere-se a um princípio do SUS, conforme o ABC do SUS:

Assegurar ações e serviços de todos os níveis de acordo com a complexidade que cada caso requeira,

more o cidadão onde morar, sem privilégios e sem barreiras, considerando que todo cidadão é igual perante o SUS e será atendido conforme suas necessidades até o limite do que o sistema puder oferecer para todos.

Sobre o tema, assinale a alternativa CORRETA.

- a) Universalidade. b) Resolubilidade.
c) Integralidade. d) Equidade.

CONHECIMENTOS ESPECÍFICOS

Questão 31

A pressão arterial é causada pela propulsão do sangue pelo coração e pela resistência ao fluxo deste sangue através dos vasos. Portanto, a estimulação simpática pode:

- a) Reduzir tanto a propulsão pelo coração quanto a resistência ao fluxo.
b) Aumentar tanto a propulsão pelo coração quanto a resistência ao fluxo.
c) Diminuir o bombeamento de sangue pelo coração.
d) Estabilizar o bombeamento de sangue pelo coração.

Questão 32

O terapeuta fixa com uma das mãos a clavícula e a escápula enquanto com a outra realiza o deslocamento da cabeça do úmero. Denomina-se o teste que avalia a estabilidade do ombro, através do deslocamento deste no sentido anteroposterior, como:

- a) Teste de Patte. b) Teste de Jobe.
c) Teste de Speed. d) Teste de Rockwood.

Questão 33

O tratamento fisioterápico da dor na esclerose múltipla depende de uma determinação precisa de sua causa. Sendo assim, assinale a alternativa INCORRETA.

- a) O paciente pode obter um alívio de suas dores com alongamento e exercícios regulares, mas não com massagens e ultrassom.
b) O uso de dispositivos adaptativos ou ortóticos podem reduzir o mau alinhamento e a dor.
c) Um colar cervical macio pode reduzir a dor apunhalante do Sinal de Lhermitte, quando presente.
d) A hidroterapia pode trazer efeitos benéficos às disestesias dolorosas.

Questão 34

Após um jogo de futebol, o fisioterapeuta suspeita que o jogador tenha lesionado o joelho e realizada o teste de compressão/distração de Apley em decúbito ventral, com joelho em 90° rodando interna e externamente a tibia, enquanto aplica uma força para baixo sobre o pé. Se o paciente referir dor, provavelmente é indicativo de:

- a) Lesão meniscal.
b) Lesão ligamentar.
c) Lesão de côndilo femoral lateral.
d) Lesão de platô femoral.

Questão 35

A goniometria é a medição dos ângulos articulares presentes nas articulações humanas. Na articulação do cotovelo normal, o movimento de flexão e extensão tem como graus de movimento, respectivamente:

- a) 0-145 e 145-0. b) 0-180 e 180-0.
c) 90-0 e 0-90. d) 55-0 e 0-55.

Questão 36

A goniometria da flexão da coluna lombar, evitando a flexão dos joelhos, com o paciente saindo da posição ortostática ocorre:

- a) No plano frontal e o eixo será sobre a espinha ilíaca ântero-superior.
b) No plano horizontal e o eixo será sobre a espinha ilíaca pósterio-inferior.
c) No plano sagital e o eixo será sobre a espinha ilíaca ântero-superior.
d) No plano coronal e o eixo será sobre a espinha ilíaca pósterio-inferior.

Questão 37

O reflexo é uma resposta involuntária e depende de um arco reflexo intacto, sendo importante no diagnóstico e localização de lesões neurológicas. O reflexo patelar é um tipo de:

- a) Reflexo primitivo que são reflexos de retirada.
b) Reflexo tônico que são reflexos polissinápticos.
c) Reflexo profundo que são reflexos de estiramento.
d) Reflexos superficiais que são reflexos de retirada.

Questão 38

O reflexo superficial plantar (S1, S2) é realizado com um instrumento afiado pelo estímulo cutâneo do calcanhar até a base dos dedos lateralmente, curvando

medialmente através da região abaixo dos dedos. Quando a resposta é anormal, verificamos:

- a) Flexão do hálux com abdução dos outros quatro artelhos (Sinal de Babinski positivo).
- b) Extensão do hálux com abertura em leque dos outros dedos (Sinal de Babinski positivo).
- c) Flexão do hálux e de todos os outros dedos (Sinal de Babinski negativo).
- d) Extensão do hálux com adução dos outros artelhos (Sinal de Babinski negativo).

Questão 39

Quanto à avaliação sensorial, superficial e profunda relacione a coluna A com a coluna B segundo corresponda:

Coluna A:

- () É usada a ponta aguda de um alfinete ou um clipe de papel remoldado, que após ser limpo cuidadosamente, é aplicado na pele do paciente. O instrumento deve fazer a deflexão da pele, porém sem perfurá-la.
- () São necessários dois tubos de ensaio com rolha, com água quente(40-45°C) e gelo moído (5-10°C). Os tubos são aleatoriamente colocados na pele do paciente.
- () Utiliza-se uma escova de pelo e um pedaço de algodão ou tecido, que deve tocar ou esfregar levemente a área testada.
- () A articulação é movida através de uma ADM e mantida estática. O terapeuta identifica e demonstra a faixa de movimento previamente para assegurar a descrição do paciente. O contato manual deve ser mínimo.
- () O membro é movido passivamente através de uma ADM pequena. O terapeuta indica e demonstra a faixa de movimento previamente para assegurar a descrição do paciente. O contato manual deve ser mínimo.

Coluna B:

- | | |
|-------------------|-----------------|
| 1- Cinestesia. | 2- Temperatura. |
| 3- Dor. | 4- Toque leve. |
| 5- Propriocepção. | |

A ordem CORRETA é:

- a) 3, 4, 2, 1, 5.
- b) 3, 2, 4, 5, 1.
- c) 3, 2, 4, 1, 5.
- d) 3, 2, 1, 5, 4.

Questão 40

Quanto ao padrão anormal da marcha, no tocante a marchas atáxicas, assinale o elemento que NÃO caracteriza a marcha Tabética:

- a) Batida contra o solo.
- b) Necessidade de base ampla e observação dos pés. (feedback visual).
- c) Tendência a déficit de equilíbrio.
- d) Descoordenação no movimento.

Questão 41

Existem fatores que levam a erros na medida da pressão arterial. Dentre estes fatores, assinale aquele que NÃO depende de problemas na bolsa de borracha:

- a) Bolsa de borracha muito estreita causa falsa elevação na pressão, e muito larga, falsa diminuição da pressão arterial.
- b) Usar manguito adequado ao braço do paciente ou tabelas/fitas de correção.
- c) Manguito aplicado sobre as roupas falseia os valores.
- d) Relação inadequada entre a largura e o comprimento da bolsa de borracha.

Questão 42

A dor é definida clinicamente como “uma experiência sensorial e emocional desagradável associada com um dano tecidual real ou potencial”. A escolha de um instrumento ou questionários para mensurar a dor deve, antes de tudo, ser de fácil aplicabilidade e adequar-se ao nível de compreensão do paciente. Leia o seguinte enunciado e assinale a qual instrumento corresponde:

“Esse instrumento consiste em uma linha de 10 cm com descrito em cada extremidade: nenhuma dor é a pior dor. O paciente deverá marcar um traço através da linha que representará sua dor atual. O profissional irá interpretar registrando com uma régua primeiramente a distância da marca do paciente em relação à extremidade “sem dor” quanto maior for esta distância maior será a dor do paciente. Posteriormente baseia-se no escore: 0 a 2,9cm baixo nível de dor / 3 a 5,9cm nível moderado e 6 a 10,5 cm nível alto de dor podendo ter alterações nos padrões do movimento”.

- a) Desenho da dor.
- b) Escala numérica da dor.
- c) Questionário de MCGILL para a dor.
- d) Escala análoga visual.

Questão 43

Numa avaliação fisioterapêutica de um paciente com traumatismo cranioencefálico (TCE) foi observado o

nível de consciência com pontuação de 10 na escala neurológica de Glasgow. Pode-se inferir **CORRETAMENTE** que a soma se refere às respostas (abertura ocular; resposta verbal; resposta motora), respectivamente, em:

- a) Espontânea; orientada e conversando e flexão anormal.
- b) Nenhuma abertura ocular; desorientada e extensão.
- c) Estímulo sonoro; orientada e conversando e ao comando.
- d) Pressão de abertura dos olhos, palavras e localização.

Questão 44

As áreas funcionais do cérebro envolvem regiões da linguagem falada no córtex. Assinale em qual lobo encefálico encontra-se a Área de Wernicke e a Área de Broca, respectivamente.

- a) Lobo Frontal e Lobo Temporal.
- b) Lobo Parietal e Lobo Occipital.
- c) Lobo Temporal e Lobo Frontal.
- d) Lobo Frontal e Lobo Cerebelar.

Questão 45

As cardiopatias congênitas possuem uma anormalidade na estrutura do coração ou dos vasos com repercussões funcionais importantes e que são divididas em cianóticas e acianóticas. Identifique e assinale a alternativa **CORRETA** que possui características cianóticas.

- a) Comunicação interatrial.
- b) Transposição de grandes artérias.
- c) Persistência do canal arterial.
- d) Nenhuma das alternativas anteriores.

Questão 46

A insuficiência cardíaca pode ser causada por alterações funcionais ou estruturais e possui diferentes formas de classificação, sendo baseada na fração de ejeção, gravidade dos sintomas e o tempo de progressão da doença. Assinale a alternativa que corresponde a uma descrição mais específica de insuficiência cardíaca.

- a) Perda de apetite e perda de peso.
- b) Taquicardia.
- c) Fração de ejeção reduzida do ventrículo esquerdo < 40%.
- d) Edema periférico unilateral.

Questão 47

As principais alterações do ritmo respiratório descritas na literatura, são os ritmos de Cheyne-Stokes, Kussmaul e Biot. Assinale **CORRETAMENTE** o tipo de alteração que apresenta um padrão com períodos de apneia e respirações rápidas e profundas, presente em situações de acidose, com destaque para a acidose diabética.

- a) Cheyne-Stokes.
- b) Biot.
- c) Kussmaul.
- d) Dispneia suspirosa.

Questão 48

O imobilismo é um dos principais fatores associados à fraqueza, sendo responsável por alterações nos sistemas musculoesquelético, cardiovascular e respiratório. O impacto do imobilismo no sistema cardiovascular, pode ser encontrado na alternativa:

- a) Aumento do débito cardíaco.
- b) Redução da viscosidade do sangue.
- c) Aumento da resistência vascular sistêmica.
- d) Trombose venosa profunda.

Questão 49

O MRC (*Medical Research Council*) é um escore que avalia paresias adquiridas na UTI, identificando bilateralmente seis grupos musculares, são eles:

- a) Abdutores de ombro, flexores de cotovelo, extensores de punho, flexores de quadril, extensores de joelho e dorsiflexores de tornozelo.
- b) Adutores de ombro, flexores de cotovelo, extensores de punho, flexores de quadril, flexores de joelho e dorsiflexores de tornozelo.
- c) Abdutores de ombro, flexores de cotovelo, flexores de punho, extensores de quadril, extensores de joelho e dorsiflexores de tornozelo.
- d) Adutores de ombro, extensores de cotovelo, extensores de punho, flexores de quadril, flexores de joelho e flexores de tornozelo.

Questão 50

Esse teste é realizado para avaliar o músculo supraespinhal. Com o cotovelo estendido, rotação interna, polegar para baixo, aplica-se resistência no braço do paciente. O enunciado refere-se ao teste de:

- a) Speed.
- b) Jobe.
- c) Gerber.
- d) Yergason.

Nome: _____

**CONSÓRCIO INTERMUNICIPAL DE SAÚDE COSTA OESTE
DO PARANÁ – CISCOPAR – 001/2023****22 – TERAPEUTA OCUPACIONAL – PROVA 01****PROVA ESCRITA OBJETIVA
CADERNO DE QUESTÕES**

Leia atentamente as instruções abaixo e aguarde a autorização para abertura deste caderno de questões.

1. Confira o seu CADERNO DE QUESTÕES nos primeiros 30 minutos de prova. Caso haja algum erro de impressão, ausência de questão, dentre outros, a prova poderá ser substituída nesse intervalo de tempo.
2. Assine seu nome no espaço próprio do CARTÃO-RESPOSTA, utilizando caneta esferográfica de tinta azul ou preta. A não assinatura incide na DESCLASSIFICAÇÃO DO CANDIDATO.
3. Para cada uma das questões objetivas, são apresentadas 4 opções identificadas com as letras A, B, C, D. Você deve assinalar apenas uma opção em cada questão, caso contrário, ela será nula.
4. Não dobre, não amasse nem manche o CARTÃO-RESPOSTA. Ele NÃO poderá ser substituído.
5. O tempo disponível para esta prova é de **4 horas**.
6. Reserve os 30 minutos finais para marcar seu CARTÃO-RESPOSTA. Os rascunhos e as marcações assinaladas no CADERNO DE QUESTÕES não serão considerados na avaliação.
7. Quando terminar a prova, entregue-a ao fiscal SEM FALTAR NENHUMA PÁGINA OU PARTE DELA, juntamente com o CARTÃO-RESPOSTA. Em seguida, assine a LISTA DE PRESENÇA. Caso o CADERNO DE QUESTÕES E/OU o CARTÃO-RESPOSTA estejam rasgados ou incompletos, o candidato será eliminado.
8. Você somente poderá deixar o local de prova depois de decorrida uma hora do início da aplicação das provas.
9. Você também será excluído do certame caso:
 - a) Utilize, durante a realização da prova, máquinas e/ou relógios de calcular, bem como rádios, gravadores, fones de ouvido, telefones celulares ou fontes de consulta de qualquer espécie.
 - b) Ausente-se da sala em que realiza a prova levando consigo o CADERNO DE QUESTÕES e/ou CARTÃO-RESPOSTA, antes do prazo estabelecido.
 - c) Deixe de assinalar corretamente o campo no CARTÃO-RESPOSTA.
 - d) Seja um dos três últimos candidatos e deixe o local de prova sem acompanhar o fiscal à coordenação.

GABARITO

| | | | | | | | | | | | | | | | | | | | |
|----|----|----|----|----|----|----|----|----|----|----|----|----|----|----|----|----|----|----|----|
| 01 | 02 | 03 | 04 | 05 | 06 | 07 | 08 | 09 | 10 | 11 | 12 | 13 | 14 | 15 | 16 | 17 | 18 | 19 | 20 |
| 21 | 22 | 23 | 24 | 25 | 26 | 27 | 28 | 29 | 30 | 31 | 32 | 33 | 34 | 35 | 36 | 37 | 38 | 39 | 40 |
| 41 | 42 | 43 | 44 | 45 | 46 | 47 | 48 | 49 | 50 | | | | | | | | | | |

22 – TERAPEUTA OCUPACIONAL – PROVA 01**CONHECIMENTOS GERAIS****Texto 1****MULTILINGUISMO**

Os povos indígenas sempre conviveram com situações de multilinguismo. Isso quer dizer que o número de línguas usadas por um indivíduo pode ser bastante variado. Há aqueles que falam e entendem mais de uma língua ou que entendem muitas línguas, mas só falam uma ou algumas delas.

Assim, não é raro encontrar sociedades ou indivíduos indígenas em situação de bilinguismo, trilinguismo ou mesmo multilinguismo.

É possível nos depararmos, numa mesma aldeia, com indivíduos que só falam a língua indígena, com outros que só falam a língua portuguesa e outros ainda que são bilíngues ou multilíngues. A diferença linguística não é, geralmente, impedimento para que os povos indígenas se relacionem e casem entre si, troquem coisas, façam festas ou tenham aulas juntos. Um bom exemplo disso se encontra entre os índios da família linguística tukano, localizados em grande parte ao longo do rio Uaupés, um dos grandes formadores do rio Negro, numa extensão que vai da Colômbia ao Brasil.

Entre esses povos habitantes do rio Negro, os homens costumam falar de três a cinco línguas, ou mesmo mais, havendo políglotas que dominam de oito a dez idiomas. Além disso, as línguas representam, para eles, elementos para a constituição da identidade pessoal. Um homem, por exemplo, deve falar a mesma língua que seu pai, ou seja, partilhar com ele o mesmo grupo linguístico. No entanto, deve se casar com uma mulher que fale uma língua diferente, ou seja, que pertença a um outro grupo linguístico.

Os povos tukano são, assim, tipicamente multilíngues. Eles demonstram como o ser humano tem capacidade para aprender em diferentes idades e dominar com perfeição numerosas línguas, independente do grau de diferença entre elas, e mantê-las conscientemente bem distintas, apenas com uma boa motivação social para fazê-lo.

O multilinguismo dos índios do Uaupés não inclui somente línguas da família tukano. Envolve também, em muitos casos, idiomas das famílias aruak e maku, assim como a língua geral amazônica ou nheengatu, o português e o espanhol.

Às vezes, nesses contextos, uma das línguas torna-se o meio de comunicação mais usado (o que os especialistas chamam de língua-franca), passando a ser utilizada por todos, quando estão juntos, para superar as barreiras da compreensão. Por exemplo, a língua tukano, que pertence à família tukano, tem uma posição social privilegiada entre as demais línguas orientais dessa família, visto que se converteu em língua geral ou língua franca da área do Uaupés, servindo de veículo de comunicação entre falantes de línguas diferentes. Ela suplantou algumas outras línguas (completamente, no caso arapaço, ou quase completamente, no caso tariana).

Há casos em que é o português que funciona como língua franca. Em algumas regiões da Amazônia, por exemplo, há situações em que diferentes povos indígenas e a população ribeirinha falam o nheengatu, língua geral amazônica, quando conversam entre si.

Nos primeiros tempos da colonização portuguesa no Brasil, a língua dos índios tupinambá (tronco tupi) era falada em uma enorme extensão ao longo da costa atlântica. Já no século XVI, ela passou a ser aprendida pelos portugueses, que de início eram minoria diante da população indígena. Aos poucos, o uso dessa língua, chamada de *brasílica*, intensificou-se e generalizou-se de tal forma que passou a ser falada por quase toda a população que integrava o sistema colonial brasileiro.

Grande parte dos colonos vinha da Europa sem mulheres e acabavam tendo filhos com índias, de modo que essa era a língua materna dos seus filhos. Além disso, as missões jesuítas incorporaram essa língua como instrumento de catequização indígena. O padre José de Anchieta publicou uma gramática, em 1595, intitulada *Arte de Gramática da Língua mais usada na Costa do Brasil*. Em 1618, publicou-se o primeiro catecismo na língua *brasílica*. Um manuscrito de 1621 contém o dicionário dos jesuítas, *Vocabulário na Língua Brasílica*.

A partir da segunda metade do século XVII, essa língua, já bastante modificada pelo uso corrente de índios missionados e não-índios, passou a ser conhecida pelo nome *língua geral*. Mas é preciso distinguir duas línguas gerais no Brasil-Colônia: a paulista e a amazônica. Foi a primeira delas que deixou fortes marcas no vocabulário popular brasileiro ainda hoje usado (nomes de coisas, lugares, animais, alimentos etc.) e que leva muita gente a imaginar que “a língua dos índios é (apenas) o tupi”.

A língua geral paulista teve sua origem na língua dos índios tupi de São Vicente e do alto rio Tietê, a qual diferia um pouco da dos tupinambá. No século XVII, era falada pelos exploradores dos sertões conhecidos como bandeirantes. Por intermédio deles, a língua geral paulista penetrou em áreas jamais alcançadas pelos índios tupi-guarani, influenciando a linguagem corriqueira de brasileiros.

Essa segunda língua geral desenvolveu-se inicialmente no Maranhão e no Pará, a partir do tupinambá, nos séculos XVII e XVIII. Até o século XIX, ela foi veículo da catequese e da ação social e política portuguesa e luso-brasileira. Desde o final do século XIX, a língua geral amazônica passou a ser conhecida, também, pelo nome *nheengatu* (ie'engatu = língua boa).

Apesar de suas muitas transformações, o *nheengatu* continua sendo falado nos dias de hoje, especialmente na bacia do rio Negro (rios Uaupés e Içana). Além de ser a língua materna da população cabocla, mantém o caráter de língua de comunicação entre índios e não-índios, ou entre índios de diferentes línguas. Constitui, ainda, um instrumento de afirmação étnica dos povos que perderam suas línguas, como os baré, os arapaço e outros.

Fonte: <https://pib.socioambiental.org/pt/L%C3%ADnguas>. Adaptado conforme o acordo ortográfico vigente. Acesso em: 09/09/2023.

Questão 01

Assinale a alternativa que apresenta um dos objetivos do enunciador do Texto 1 acima.

- Avaliar o desempenho linguístico de indígenas que falam duas ou mais línguas.
- Caracterizar a etnia do povo *nheengatu*.
- Tecer comentário críticos acerca da colonização portuguesa.
- Apresentar fatos sobre o desenvolvimento da língua *nheengatu*.

Questão 02

Há aqueles que falam e entendem mais de uma língua ou que entendem muitas línguas, mas só falam uma ou algumas delas.

Considerando o conteúdo do enunciado acima, assinale a alternativa INCORRETA.

- Não é possível falar muitas línguas e entender apenas uma delas.
- É possível falar muitas línguas e entender apenas uma delas.
- É possível falar uma única língua e entender outras línguas.
- É possível entender duas línguas e falar somente uma das duas.

Questão 03

O que os especialistas chamam de língua-franca.

Em relação aos aspectos morfossintáticos do período acima, é CORRETO afirmar que:

- A expressão “língua-franca” constitui um termo predicativo do objeto.
- A expressão “língua-franca” é um termo complemento nominal.
- O vocábulo “que” é uma conjunção integrante.
- O vocábulo “que” é um pronome demonstrativo.

Questão 04

Aos poucos, o uso dessa língua, chamada de *brasílica*, intensificou-se e generalizou-se de tal forma que passou a ser falada por quase toda a população que integrava o sistema colonial brasileiro.

O trecho sublinhado no período acima se classifica como:

- Aposto.
- Vocativo.
- Interjeição.
- Sujeito.

Questão 05

Além disso, as missões jesuítas incorporaram essa língua como instrumento de catequização indígena. Considerando a progressão temática do Texto 1, a expressão sublinhada no trecho acima pode ser substituída, sem prejuízo para os sentidos gerais do texto, por:

- O tukano.
- O espanhol.

- c) A língua franca.
- d) A língua dos índios tupinambá.

Questão 06

Assinale a alternativa em cuja sentença ocorre pelo menos UM pronome demonstrativo.

- a) Os povos indígenas sempre conviveram com situações de multilinguismo.
- b) Assim, não é raro encontrar sociedades ou indivíduos indígenas em situação de bilinguismo, trilinguismo ou mesmo multilinguismo.
- c) Entre esses povos habitantes do rio Negro, os homens costumam falar de três a cinco línguas, ou mesmo mais, havendo políglotas que dominam de oito a dez idiomas.
- d) O multilinguismo dos índios do Uaupés não inclui somente línguas da família tukano.

Questão 07

Constitui, ainda, um instrumento de afirmação étnica dos povos que perderam suas línguas, como os baré, os arapaço e outros.

No período acima, há omissão de um termo sujeito, o qual pode ser facilmente recuperado através de pistas no cotexto. Assinale a alternativa que apresenta CORRETAMENTE esse termo.

- a) A língua dos índios.
- b) O tupinambá.
- c) O nheengatu.
- d) A língua geral de São Paulo.

Questão 08

De acordo com o texto, palavras oriundas de línguas indígenas ingressaram no vocabulário da língua portuguesa falada no Brasil. Considerando a língua portuguesa como referência, pode-se dizer que, na época desse ingresso, tais palavras eram consideradas:

- a) Arcaísmos.
- b) Neologismos.
- c) Preciosismos.
- d) Anglicismos.

Questão 09

A palavra “lusobrasileira” contém duas bases adjetivais que significam:

- a) De Lisboa e do Brasil.
- b) Da África e do Brasil.

- c) De Portugal e do Brasil.
- d) Da Ibéria e do Brasil.

Questão 10

Apesar de suas muitas transformações, o nheengatu continua sendo falado nos dias de hoje, especialmente na bacia do rio Negro (rios Uaupés e Içana).

A expressão sublinhada no trecho acima tem valor semântico de:

- a) Conjunção concessiva.
- b) Conjunção conformativa.
- c) Preposição articulada.
- d) Preposição imprópria.

Questão 11

Ao criar um documento de texto dentro do *Google Drive*, ele é automaticamente criado no formato de DOCX. No entanto, também é possível exportar esse arquivo no formato de PDF. Para isso, o usuário deve:

- a) Clicar em “Arquivo”, depois “Fazer download” e então selecionar a opção “Microsoft Word”.
- b) Clicar em “Arquivo”, depois “Fazer download” e então selecionar a opção “Documento PDF”.
- c) Clicar em “Arquivo”, depois “Novo” e então selecionar a opção “Documento”.
- d) Clicar em “Formatar”, depois “Estilos de parágrafo” e então selecionar a opção “Bordas e sombreamento”.

Questão 12

O *Google Docs* é formado por um pacote de aplicativos do *Google*, que vão desde editores de texto a planilhas. Das vantagens de se utilizar este SaaS, assinale a alternativa INCORRETA.

- a) Permite criar e gerenciar pastas para organizar os arquivos.
- b) Funciona de forma síncrona e assíncrona.
- c) Permite a criação de documentos, planilhas, apresentações e formulários.
- d) Permite a edição simultânea de arquivos, mas apenas se os usuários estiverem conectados na mesma rede Wi-Fi.

Questão 13

Tomando como base o tema supracitado, associe os termos abaixo com suas respectivas definições:

- I- SaaS.
- II- PaaS.
- III- IaaS.

- () Disponibilização de uma plataforma de desenvolvimento como serviço, sem que seja necessário haver a configuração de qualquer infraestrutura.
- () Disponibilização de infraestrutura como serviço. Nesse modelo, tem-se a terceirização de centros de processamento de dados e servidores.
- () Disponibilização de *software* como serviço. Ou seja, não há venda de unidades ou licenças.

Assinale a alternativa que contém a sequência CORRETA:

- a) III – II – I.
- b) II – I – III.
- c) II – III – I.
- d) I – II – III.

Questão 14

Ainda no que se refere aos diferentes tipos de serviços ofertados em nuvem, assinale a alternativa que apresenta DOIS serviços de “infraestrutura em nuvem”.

- a) *Google Drive* e *Office 365*.
- b) *Google Chrome* e *Microsoft Edge*.
- c) *AWS* e *Azure*.
- d) *Mozilla FireFox* e *Opera GX*.

Questão 15

Segundo o princípio da legalidade administrativa, o agente público:

- a) Pode agir conforme sua discricionariedade, desde que não cometa nenhum ato proibido por lei.
- b) Não pode oferecer tratamento diferenciado, visando privilegiar determinadas pessoas.
- c) Deve agir de acordo com a ética e os bons costumes e, principalmente, com honestidade.
- d) Somente pode fazer aquilo que a lei autoriza ou determina.

Questão 16

De acordo com a Constituição Federal de 1988, assinale a alternativa que apresenta APENAS fundamentos da República Federativa do Brasil:

- a) Soberania, independência nacional e dignidade da pessoa humana.
- b) Pluralismo político, cidadania e soberania.
- c) Defesa da paz, cidadania e pluralismo político.
- d) Repúdio ao terrorismo e ao racismo, soberania e dignidade da pessoa humana.

Questão 17

Assinale a alternativa INCORRETA acerca dos Direitos e Deveres Individuais e Coletivos:

- a) Ninguém será privado de direitos por motivo de crença religiosa ou de convicção filosófica ou política, salvo se as invocar para eximir-se de obrigação legal a todos imposta e recusar-se a cumprir prestação alternativa, fixada em lei.
- b) Conceder-se-á mandado de segurança para proteger direito líquido e certo, não amparado por “habeas-corpus” ou “habeas-data”, quando o responsável pela ilegalidade ou abuso de poder for autoridade pública ou agente de pessoa jurídica no exercício ou não de suas atribuições do Poder Público.
- c) São gratuitas as ações de “habeas-corpus” e “habeas-data”, e, na forma da lei, os atos necessários ao exercício da cidadania.
- d) As normas definidoras dos direitos e garantias fundamentais têm aplicação imediata.

Questão 18

Há pouco tempo atrás as placas de automóveis constavam de duas letras e quatro algarismos. Assinale a alternativa que indica CORRETAMENTE o número de placas que podem ser fabricadas com as letras P, Q e R e os algarismos 0, 1, 7 e 8.

- a) 2.304.
- b) 2.344.
- c) 2.456.
- d) 2.654.

Questão 19

Em uma caixa há 18 bolas numeradas de 1 a 18. Retirando-se uma bola ao acaso, indique a alternativa que conste a probabilidade de se obter um múltiplo de 3.

- a) 21,2%.
- b) 22,2%.
- c) 23,2%.
- d) 24,2%.

Questão 20

Ao acrescentar 20 unidades à terça parte de um número, o resultado é 45. Assinale a alternativa que representa esse número.

- a) 25.
- b) 35.
- c) 55.
- d) 75.

LEGISLAÇÃO SUS**Questão 21**

De acordo com a Lei n.º 8.080/90, referente ao Sistema Único de Saúde (SUS), analise o enunciado abaixo:

As ações e serviços públicos de saúde e os serviços privados contratados ou conveniados que integram o Sistema Único de Saúde (SUS), são desenvolvidos de acordo com as diretrizes previstas no art. 198 da Constituição Federal, obedecendo ainda aos seguintes princípios, EXCETO:

- a) Assistência ao trabalhador vítima de acidentes de trabalho ou portador de doença profissional e do trabalho.
- b) Preservação da autonomia das pessoas na defesa de sua integridade física e moral.
- c) Utilização da epidemiologia para o estabelecimento de prioridades, a alocação de recursos e a orientação programática.
- d) Integralidade de assistência, entendida como conjunto articulado e contínuo das ações e serviços preventivos e curativos, individuais e coletivos, exigidos para cada caso em todos os níveis de complexidade do sistema.

Questão 22

Sobre o Serviço Único de Saúde (SUS), é CORRETO afirmar:

- a) A reforma do setor da saúde brasileiro ocorreu de forma simultânea ao processo de democratização, tendo sido liderada por profissionais da saúde e pessoas de movimentos e organizações da sociedade civil.
- b) A implementação do SUS foi tranquila e gradual, ocorrendo pelo pleno apoio do setor estatal ao setor público e privado, pela concentração de serviços de saúde nas regiões menos

desenvolvidas em detrimento das mais desenvolvidas e pelo subfinanciamento crônico.

- c) Alguns dos grandes ganhos do SUS é a reforma da estrutura de financiamento, incluindo capital público e privado, com vistas a assegurar a universalidade, igualdade e sustentabilidade que tem sido alcançado em longo prazo, promovendo uma saúde de qualidade em todos os níveis de atenção à saúde.
- d) O poder político, ao longo da criação do SUS, tem se mostrado sempre sensível às necessidades da saúde brasileira, aos esforços conjuntos da sociedade civil.

Questão 23

Conforme o Artigo 198, de acordo com a Constituição Federal de 1988, as ações e serviços públicos de saúde integram uma rede regionalizada e hierarquizada e constituem um sistema único, organizado de acordo com as seguintes diretrizes, EXCETO:

- a) Descentralização, com direção única em cada esfera de governo.
- b) Assistência terapêutica integral, inclusive psicológica.
- c) Atendimento integral, com prioridade para as atividades preventivas, sem prejuízo dos serviços assistenciais.
- d) Participação da comunidade.

Questão 24

Para o estabelecimento de valores a serem transferidos aos Estados, Distrito Federal e Municípios, conforme o Artigo 35º da Lei n.º 8.080/90, alguns critérios devem ser utilizados. Em relação aos critérios estabelecidos em Lei, julgue os itens atribuindo (V) para verdadeiro e (F) para falso.

- () Níveis de participação do setor de saúde nos orçamentos estaduais e municipais.
- () Perfil sociológico do Estado.
- () Perfil demográfico da região.

Julgados os itens, assinale a alternativa que agrupa a sequência CORRETA.

- a) V-V-V. b) F-V-V. c) V-F-V. d) F-V-F.

Questão 25

De acordo com o Decreto n.º 7.508, de 28 de junho de 2011, que regulamenta a Lei n.º 8.080, de 19 de setembro de 1990, para dispor sobre a organização do SUS, o planejamento da saúde, a assistência à saúde

e a articulação interfederativa, e dá outras providências, os serviços de saúde específicos para o atendimento da pessoa que, em razão de agravo ou de situação laboral, necessita de atendimento especial, refere-se a(o):

- a) Atendimento prioritário.
- b) Equidade no atendimento.
- c) Portas de Entrada Especiais.
- d) Serviços Essenciais de Acesso Aberto.

Questão 26

O conjunto de programas, ações e decisões tomadas pelos governos, seja nacional, estadual ou municipal, que tenha participação direta ou indireta de entes públicos e/ou privados, que visam assegurar determinado direito da população, é denominado de:

- a) Serviços Sociais.
- b) Políticas públicas.
- c) Programas.
- d) Projetos.

Questão 27

De acordo com o artigo 4º da Lei n.º 8.142, de 28 de dezembro de 1990, dentre os requisitos necessários aos Municípios, Estados e Distrito Federal para o recebimento dos recursos financeiros do Fundo Nacional de Saúde para a cobertura das ações e serviços de saúde, é CORRETO afirmar:

- a) Municípios, Estados e Distrito Federal deverão contar com Conferência de Saúde com composição paritária.
- b) Municípios, Estados e Distrito Federal deverão contar com plano de saúde e assistência social.
- c) Municípios, Estados e Distrito Federal deverão contar com contrapartida de recursos para a saúde no respectivo orçamento.
- d) Municípios, Estados e Distrito Federal deverão contar com comissão de supervisão do Plano de Carreira, Cargos e Salários (PCCS), previsto o prazo de dois anos para a sua implantação.

Questão 28

Sobre a Lei n.º 8.142/90, que dispõe sobre a participação da comunidade na gestão do Sistema Único de Saúde (SUS), assinale a alternativa INCORRETA.

- a) A conferência de saúde deve se reunir a cada 4 anos, com a presença de vários segmentos sociais, para avaliar a situação de saúde e propor as diretrizes para a formulação de políticas de saúde.
- b) O conselho de saúde tem caráter permanente e deliberativo, e é composto por representantes do

governo, prestadores de serviço e profissionais de saúde, atuando na formulação de estratégias e no controle da execução da política de saúde na instância correspondente.

- c) Para receberem os recursos federais previstos em lei, os municípios e estados devem ter um fundo de saúde, um conselho de saúde, relatórios de gestão, plano de saúde, contrapartida de recursos para a saúde no respectivo orçamento e plano de cargos e carreiras.
- d) As conferências e os conselhos de saúde deverão ter suas normas de funcionamento e organização definidas em regimento próprio.

Questão 29

Em conformidade com o artigo n.º 7, da Lei nº 8.080, de 19 de setembro de 1990, as ações e serviços públicos de saúde e os serviços privados contratados ou conveniados que integram o Sistema Único de Saúde (SUS), são desenvolvidos de acordo com as diretrizes previstas no art. 198 da Constituição Federal, obedecendo ainda aos seguintes princípios que são:

- a) Universalidade da assistência à saúde, sem preconceitos ou privilégios de qualquer espécie.
- b) Divulgação de informações quanto ao potencial dos serviços de saúde e a sua utilização pelo usuário.
- c) Preservação da participação da comunidade e na defesa de sua integridade física e moral.
- d) Integralidade político-administrativa, com direção única em cada esfera de governo.

Questão 30

A definição a seguir, refere-se a um princípio do SUS, conforme o ABC do SUS:

Assegurar ações e serviços de todos os níveis de acordo com a complexidade que cada caso requeira, more o cidadão onde morar, sem privilégios e sem barreiras, considerando que todo cidadão é igual perante o SUS e será atendido conforme suas necessidades até o limite do que o sistema puder oferecer para todos.

Sobre o tema, assinale a alternativa CORRETA.

- a) Universalidade.
- b) Resolubilidade.
- c) Integralidade.
- d) Equidade.

CONHECIMENTOS ESPECÍFICOS**Questão 31**

Em relação à lesão medular, assinale a alternativa CORRETA.

- a) Tetraplegia ou paraplegia é qualquer grau de paralisia na musculatura dos quatro membros superiores, sendo que em alguns casos pode haver função parcial dos membros superiores.
- b) O nível de lesão de medula espinhal, designa o último segmento neurológico da medula com funcionamento parcial.
- c) Lesões incompletas podem comprometer vários segmentos neurológicos e uma parte da medula espinhal fica parcialmente intacta.
- d) Em uma lesão completa, a paralisia parcial e a diminuição da sensação resultam da interrupção de parte dos tratos nervosos ascendentes e descendentes abaixo do nível da lesão.

Questão 32

A análise da atividade é um processo importante usado pelo Terapeuta Ocupacional (TO) para compreender as demandas de atividades específicas de seu cliente/paciente. Sobre o tema, assinale a alternativa CORRETA.

- a) Cada atividade desempenhada pelo cliente/paciente é permeada de potenciais e significados simbólicos.
- b) A análise de atividade com base em ocupação, coloca a atividade em primeiro plano.
- c) A análise de atividade deve ser feita no ambiente onde o cliente/paciente a desempenha.
- d) A análise de atividade só deve ser realizada para analisar atividades complexas do dia a dia.

Questão 33

O terapeuta ocupacional usa princípios teóricos e modelos, o conhecimento sobre os efeitos das condições de saúde na participação, bem como, as evidências disponíveis sobre a eficácia da intervenção para orientar seu raciocínio clínico. Este vai garantir a seleção precisa e a aplicação de avaliações, intervenções e medidas de resultado centrado no cliente. A seguir, assinale V para verdadeiro e F para falso.

- () O TO aplica seus conhecimentos e habilidades a fim de melhorar a participação dos seus

clientes/pacientes nas ocupações e promover a sua saúde e bem-estar, independentemente dos efeitos da doença, da incapacidade, da interrupção ou privação da ocupação.

- () O TO desenvolve um relacionamento colaborativo com seu cliente/paciente para entender suas experiências e desejos com a intervenção.
- () As perspectivas teóricas e a experiência prática do TO, juntamente com as necessidades e prioridades que o seu cliente/paciente, seu cuidador e/ou familiar partilham, vai fundamentar e direcionar o seu raciocínio clínico para a intervenção.

A sequência CORRETA é:

- a) V-F-V. b) F-V-V. c) V-V-V. d) F-F-V.

Questão 34

Conforme aponta a Resolução COFFITO n.º 425, de 08 de julho de 2013 – (D.O.U. n.º 147, Seção 1 de 01/08/2013), sobre o Código de Ética do Terapeuta Ocupacional, assinale V para verdadeiro ou F para falso, no que diz respeito ao Capítulo III - Do Relacionamento com o cliente/paciente/usuário.

- () Artigo 11 – O terapeuta ocupacional deve zelar pela provisão e manutenção de adequada assistência ao seu cliente/paciente/usuário/família/grupo/comunidade amparados em métodos e técnicas reconhecidas e/ou regulamentadas pelo Conselho Federal de Fisioterapia e Terapia Ocupacional.
- () Artigo 12 – O terapeuta ocupacional deve se responsabilizar pela informação do diagnóstico, elaborar e aplicar o plano de tratamento, conceder alta para o cliente/paciente/usuário e quando julgar necessário encaminhar para outro profissional.
- () Artigo 13 – O terapeuta ocupacional deve zelar para que o prontuário do cliente/paciente/usuário/família/grupo/comunidade permaneça fora do alcance de estranhos à equipe da instituição/programa, salvo quando outra conduta seja expressamente recomendada pela direção da instituição/programa e que tenha amparo legal.

A alternativa que agrupa a sequência CORRETA é:

- a) V-F-F. b) V-F-V. c) V-V-F. d) F-F-V.

Questão 35

Em relação às abordagens utilizadas na reabilitação física, assinale a 2ª coluna de acordo com a 1ª.

COLUNA I

- 1- Abordagem de Tratamento Neuroevolutivo-Bobath.
- 2- Abordagem de Brunnstrom.
- 3- Abordagem da Facilitação Neuromuscular proprioceptiva.

COLUNA II

- () Tem como um dos princípios que o tratamento deve prosseguir em termos de desenvolvimento, da evocação de respostas reflexas ao controle intencional do movimento voluntário e ao comportamento motor funcional automático.
- () Foi desenvolvida para tratar problemas motores associados à hemiplegia ou perda do controle muscular num lado do corpo.
- () Engloba padrões de movimento em massa que são de natureza espiral e diagonal.

Assinale a alternativa que corresponde à sequência CORRETA.

- a) 2-1-3. b) 3-1-2. c) 2-3-1. d) 3-2-1.

Questão 36

Durante a avaliação terapêutica ocupacional, no contexto da gerontologia, cabe ao TO avaliar o ambiente domiciliar em que o idoso está inserido como um todo, estando atento aos elementos físicos e sociais. Sobre o tema, assinale a alternativa CORRETA:

- a) Os elementos sociais abrangem as pessoas, suas atitudes e valores sociais e o suporte social oferecido.
- b) Os elementos físicos focam nas diferentes características geográficas e climáticas do ambiente em que o idoso vive.
- c) Em relação à acessibilidade, o TO deve propor a implementação de barras paralelas no banheiro, independente do resultado da avaliação funcional.
- d) No que se refere à segurança, o TO deve focar na avaliação de objetos no domicílio que possam ocasionar quedas.

Questão 37

O documento *Estrutura da Prática da Terapia Ocupacional: Domínio e Processo* aponta que todos os aspectos do domínio, incluindo as ocupações, os

fatores dos clientes, as habilidades e padrões de desempenho, bem como o contexto e ambiente são de igual valor e interagem para influenciar a identidade ocupacional, a saúde, bem-estar e participação do cliente na vida (Cavalcanti et al, 2015).

Diante disso, observe com atenção o quadro abaixo e complete-o de acordo com a nomenclatura proposta.

| |
|--|
| <p>OCUPAÇÕES: Atividades de Vida Diária. Atividades Instrumentais de Vida Diária. _____ Educação, Trabalho, Brincar, Lazer. Participação Social.</p> |
| <p>FATORES DOS CLIENTES Valores, crenças e espiritualidade. _____ Estruturas do corpo.</p> |
| <p>HABILIDADES DE DESEMPENHO Habilidades motoras. _____ Habilidades de interação</p> |
| <p>PADRÕES DE DESEMPENHO Hábitos. Rotinas. _____ Papéis.</p> |
| <p>CONTEXTO E AMBIENTE Cultural Pessoal Físico Social Temporal _____</p> |

Assinale a alternativa que corresponde CORRETA e respectivamente os espaços em branco de cada coluna acima.

- a) Descanso e sono - Funções do corpo - Habilidades de processo - Rituais - Emocional.
- b) Descanso e sono - Funções do corpo - Habilidades de processo - Rituais - Virtual.
- c) Atividades avançadas de vida diária - Funções do corpo - Habilidades de processo - Rituais - Virtual.
- d) Atividades avançadas de vida diária - Funções do corpo - Habilidades sensoriais - Rituais - Emocional.

Questão 38

De acordo com os domínios apresentados e descritos no documento *Estrutura da Prática da Terapia Ocupacional: Domínio e Processo* (Cavalcanti et al, 3ª ed.,2015), assinale a alternativa CORRETA:

- a) “Ocupações” analisam apenas as atividades que os clientes fazem sozinhos.
- b) “Fatores dos clientes” não são afetados pela presença ou ausência de doenças.
- c) “Habilidades de desempenho” não são observáveis.
- d) “Padrões de desempenho” podem apoiar ou dificultar o desempenho ocupacional.

Questão 39

A mobilidade, amplitude de movimento, tolerância e a força são essenciais para a realização da maioria das tarefas ocupacionais. Quando um trauma afeta a estrutura e integridade de uma articulação ou tecido, pode limitar o desempenho ocupacional do paciente. Nesse caso, o TO que atua na disfunção física deve avaliá-lo e, para isso, deve conhecer conceitos e técnicas de avaliação de teste. Sobre o tema, assinale a alternativa CORRETA:

- a) A Amplitude de Movimento Passivo (AMP) é a quantidade de movimento de uma dada articulação quando a mesma é movimentada por uma força externa.
- b) O goniômetro deve ser utilizado para medir apenas a amplitude do movimento ativo.
- c) Medidas de movimentos passivos são mais confiáveis do que para os ativos.
- d) Na goniometria, fatores múltiplos relacionados ao paciente e o meio ambiente não afetam a precisão e confiabilidade da medida de amplitude.

Questão 40

O Terapeuta Ocupacional (TO) que atua na disfunção física deve conhecer conceitos básicos utilizados tanto na avaliação quanto no tratamento de algumas doenças que comprometem a força muscular. Sobre o tema, assinale a alternativa CORRETA:

- a) No exercício isométrico um músculo fraco é contraído concêntrica ou excêntrica através da amplitude de movimento se o paciente puder.
- b) O exercício isotônico assistido é aquele em que um músculo fraco é contraído até sua força máxima, sem períodos de repouso.

- c) No exercício isotônico ativo resistido o paciente contrai o músculo para mover o segmento do corpo até a amplitude total sem resistência.
- d) No exercício isotônico ativo o paciente contrai o músculo para mover o segmento corporal até sua amplitude total.

Questão 41

Em relação ao Tratamento Neuroevolutivo (TNE)/Bobath na reabilitação do acidente vascular cerebral, assinale a alternativa CORRETA:

- a) O terapeuta deve realizar exercícios que aumentem o tônus muscular.
- b) O terapeuta não deve ajudar o paciente a utilizar o controle motor existente no lado hemiplégico para o desempenho ocupacional.
- c) A abordagem trata os principais problemas motores associados à hemiplegia, dentre eles: perda do controle postural, tônus anormal e reações associadas.
- d) Técnicas de inibição ensinam maneiras de incorporar o lado afetado à tarefa e ocupações funcionais.

Questão 42

O conceito de América Latina é de origem francesa, da expressão “Amérique latine”, utilizada por intelectuais franceses para designar o imperialismo no México, sob domínio de Napoleão III, na década de 1860 (BETHELL, L, p. 289-321, 2009).

Referente à história da Terapia Ocupacional (TO) na América Latina, assinale a alternativa CORRETA que identifica entre 1950 e 1970 as primeiras instituições com programas de formação profissional em (TO).

- a) Hospital Infantil da Colômbia, em 1966.
- b) Instituto Venezolano de los Seguros Sociales - Escuela Nacional de Rehabilitación da Venezuela, em 1959.
- c) Faculdade de Ciências Médicas de Minas Gerais, Brasil, em 1948.
- d) Scuola Nacional de Terapia Ocupacional – Universidad Nacional de San Martin no Chile, em 1959.

Questão 43

Assinale a alternativa CORRETA sobre o modelo de órtese para lesão por queimadura:

- a) Órtese de posicionamento para manutenção da amplitude de movimento e prevenção de deformidades com posicionamento do punho em

extensão, articulações metacarpo-falangeanas em mais de 60° de flexão e articulações interfalangeanas em extensão completa, recomendada para qualquer mão queimada aguda e pós-aguda que assuma a postura manual da garra ou com envolvimento dos tendões extensores comuns, aparelho extensor ou área queimada que inclui o dorso da mão e dos dígitos; órtese de repouso para posicionar a mão no período emergente e pós-enxerto.

- b) Órtese estática de imobilização e posicionamento com punho em posição neutra, metacarpo-falangeanas em 60° de flexão e interfalangeanas em 30° de flexão.
- c) Órtese estática de posicionamento e imobilização para membro superior (ombro, braço, antebraço e punho) para prevenir a tração do membro superior direito.
- d) Duas órteses para dedos: uma feita de prata esterilizada e fabricada de acordo com o tamanho do anel do paciente, e a outra órtese de dedo Oval-8, 3-Point Products, Inc. São feitas com revestimento de espuma, versáteis e rentáveis para estabilizar e proteger o dedo, disponíveis em kits contendo vários tamanhos.

Questão 44

Referente à Resolução n.º 458, de 20 de novembro de 2015, sobre o uso da Tecnologia Assistiva pelo terapeuta ocupacional e dá outras providências, dispõe que compete ao terapeuta ocupacional o uso da Tecnologia Assistiva, em suas diferentes áreas de aplicação, com os objetivos de:

- I- Manter equipamentos, orientar e treinar desenvolvedores de softwares de forma a possibilitar e favorecer a comunicação, a educação e a integração das pessoas à sociedade.
- II- Prescrever, orientar, executar e desenvolver serviços de adequação postural, visando maximizar o desempenho ocupacional das pessoas em seu cotidiano.
- III- Prescrever, desenvolver, orientar e promover adaptações estruturais em ambientes domésticos, laborais, espaços públicos e de lazer.

Assinale a alternativa CORRETA:

- a) Apenas os itens I e II são verdadeiros.
- b) Apenas os itens II e III são verdadeiros.
- c) Apenas os itens I e III são verdadeiros.
- d) Os itens I, II e III são verdadeiros.

Questão 45

Uma das funções do Terapeuta Ocupacional (TO) é auxiliar na recuperação de perdas físicas, mentais e sociais. Pode-se dizer que sua atuação junto ao idoso é imprescindível, uma vez que a perda desses fatores faz parte do processo de envelhecer. Sobre esse assunto, assinale a alternativa CORRETA.

- a) O objetivo principal da TO, portanto, é o de proporcionar a cada paciente um grau máximo de independência e autonomia, facilitando seu desempenho funcional em seu ambiente de trabalho, doméstico e de lazer.
- b) Exercícios físicos, caminhadas, dança, entre outros, são algumas das atividades utilizadas pelo educador físico e somente ele auxilia na promoção da manutenção das funções corporais como medida preventiva.
- c) O terapeuta ocupacional pode atuar apenas no aspecto da reabilitação.
- d) Todas as atividades infantis elaboradas contribuem para a reabilitação de idosos, motivando sua presença assídua no grupo.

Questão 46

Na neuropediatria, a TO visa habilitar e reabilitar a criança, promovendo seu desenvolvimento e independência funcional nas atividades da vida diária. Vários são os recursos utilizados no tratamento da estimulação. Sobre o tema, assinale a alternativa INCORRETA.

- a) Faz parte a visita domiciliar e escolar.
- b) Podem ser realizadas técnicas de facilitação do movimento normal.
- c) Podem ser feitas adaptações do ambiente e mobiliários, utilização de materiais lúdicos e sensoriais.
- d) A intervenção na estimulação é precoce e essencial, mas a adaptação do ambiente é prescindível.

Questão 47

Uma população alvo da TO são os indivíduos dependentes de álcool, pois trazem consigo um comportamento de risco e danos biopsicossociais. Partindo disso, julgue as sentenças, atribuindo V para verdadeiro e F para falso.

- () Com essas pessoas há um maior índice de crime e violência.

- É comum uma dificuldade nas relações afetivas, principalmente familiares.
- Causa danos na vida ocupacional (afazeres domésticos prejudicados).
- A intervenção da terapia ocupacional desfavorece a reformulação de práticas para a atenção do cuidado, assegurando a garantia dos direitos de cidadania desses sujeitos. Ainda, há convergência na compreensão do problema e na intervenção terapêutica desses pacientes.

Assinale a alternativa que agrupa a sequência CORRETA.

- a) V-V-F-F.
- b) V-F-F-F.
- c) V-V-V-F.
- d) F-F-V-V.

Questão 48

A preensão é a capacidade de utilizar a mão como pinça ou garra e é aplicada na realização de diversas atividades diárias, permitindo a manipulação de objetos e elaboração de tarefas do cotidiano. Sobre o assunto, assinale a alternativa CORRETA.

- a) A preensão de precisão favorece o uso total da força e envolve segurar um objeto entre os dedos parcialmente flexionados em oposição à contração gerada pela palma da mão, a eminência ténar e o segmento distal do polegar.
- b) A principal diferença entre a preensão cilíndrica e a preensão esférica decorre do tamanho do objeto; um objeto maior utiliza a preensão esférica.
- c) Segurar um cigarro é um exemplo de uso da preensão em gancho.
- d) Um exemplo de preensão lateral é visto quando o indivíduo segura uma maleta.

Questão 49

As Órteses, Próteses e Meios Auxiliares de Locomoção (OPMs) são Dispositivos de Tecnologia Assistiva adjuvantes de grande importância no processo de reabilitação. As OPMs têm como objetivo ampliar a funcionalidade, a participação e a independência, proporcionando assim maior autonomia, qualidade de vida e inclusão social da pessoa com deficiência, contribuindo fundamentalmente na superação de barreiras. Sobre o tema acima, associe as colunas:

- I- Órteses.
- II- Próteses.
- III- Meios Auxiliares de Locomoção.

- São dispositivos que auxiliam a função motora, o qual não corrige ou substitui função ou segmento do corpo.
- São dispositivos aplicados externamente para modificar as características estruturais e funcionais do corpo ou membro afetado, podendo desempenhar funções de imobilização, mobilização, correção, alívio e estabilização.
- São dispositivos aplicados externamente para substituir total ou parcialmente um membro, órgão ou tecido ausente, ou com alteração da estrutura.

Relacionadas as colunas, a sequência CORRETA é:

- a) II, I, III.
- b) I, III, II.
- c) II, III, I.
- d) III, I, II.

Questão 50

Referente à Reabilitação Baseada na Comunidade considera-se:

- I- Reabilitação Baseada na Comunidade (RBC) foi recomendada pela Organização Mundial de Saúde (OMS) para a reabilitação, equalização de oportunidades, redução da pobreza e inclusão de pessoas com deficiências.
- II- A RBC busca a produção de conhecimento, suporte para cooperação, articulação de lideranças e desenvolvimento comunitário, transformação da cultura local sobre deficiência, empoderamento e encorajamento da participação e inclusão social da pessoa com deficiência e sua família.
- III- A RBC tem ênfase na garantia de direitos humanos. A estratégia preconiza ações descentralizadas, utilizando recursos humanos e materiais da própria comunidade para criar soluções inovadoras locais, substituindo tecnologias sofisticadas e onerosas.

Assinale a alternativa CORRETA:

- a) Apenas os itens II e III são verdadeiros.
- b) Apenas os itens I e III são verdadeiros.
- c) Apenas o item III é verdadeiro.
- d) Os itens I, II e III são verdadeiros.

Nome: _____

**CONSÓRCIO INTERMUNICIPAL DE SAÚDE COSTA OESTE
DO PARANÁ – CISCOPAR – 001/2023****MÉDICO ALERGISTA E IMUNOLOGISTA – PROVA 01****PROVA ESCRITA OBJETIVA
CADERNO DE QUESTÕES**

Leia atentamente as instruções abaixo e aguarde a autorização para abertura deste caderno de questões.

1. Confira o seu **CADERNO DE QUESTÕES** nos primeiros 30 minutos de prova. Caso haja algum erro de impressão, ausência de questão, dentre outros, a prova poderá ser substituída nesse intervalo de tempo.
2. Assine seu nome no espaço próprio do **CARTÃO-RESPOSTA**, utilizando caneta esferográfica de tinta azul ou preta. A não assinatura incide na **DECLASSIFICAÇÃO DO CANDIDATO**.
3. Para cada uma das questões objetivas, são apresentadas 4 opções identificadas com as letras A, B, C, D. Você deve assinalar apenas uma opção em cada questão, caso contrário, ela será nula.
4. Não dobre, não amasse nem manche o **CARTÃO-RESPOSTA**. Ele **NÃO** poderá ser substituído.
5. O tempo disponível para esta prova é de **4 horas**.
6. Reserve os 30 minutos finais para marcar seu **CARTÃO-RESPOSTA**. Os rascunhos e as marcações assinaladas no **CADERNO DE QUESTÕES** não serão considerados na avaliação.
7. Quando terminar a prova, entregue-a ao fiscal **SEM FALTAR NENHUMA PÁGINA OU PARTE DELA**, juntamente com o **CARTÃO-RESPOSTA**. Em seguida, assine a **LISTA DE PRESENÇA**. Caso o **CADERNO DE QUESTÕES E/OU** o **CARTÃO-RESPOSTA** estejam rasgados ou incompletos, o candidato será eliminado.
8. Você somente poderá deixar o local de prova depois de decorrida uma hora do início da aplicação das provas.
9. Você também será excluído do certame caso:
 - a) Utilize, durante a realização da prova, máquinas e/ou relógios de calcular, bem como rádios, gravadores, fones de ouvido, telefones celulares ou fontes de consulta de qualquer espécie.
 - b) Ausente-se da sala em que realiza a prova levando consigo o **CADERNO DE QUESTÕES** e/ou **CARTÃO-RESPOSTA**, antes do prazo estabelecido.
 - c) Deixe de assinalar corretamente o campo no **CARTÃO-RESPOSTA**.
 - d) Seja um dos três últimos candidatos e deixe o local de prova sem acompanhar o fiscal à coordenação.

GABARITO

| | | | | | | | | | | | | | | | | | | | |
|----|----|----|----|----|----|----|----|----|----|----|----|----|----|----|----|----|----|----|----|
| 01 | 02 | 03 | 04 | 05 | 06 | 07 | 08 | 09 | 10 | 11 | 12 | 13 | 14 | 15 | 16 | 17 | 18 | 19 | 20 |
| 21 | 22 | 23 | 24 | 25 | 26 | 27 | 28 | 29 | 30 | 31 | 32 | 33 | 34 | 35 | 36 | 37 | 38 | 39 | 40 |
| 41 | 42 | 43 | 44 | 45 | 46 | 47 | 48 | 49 | 50 | | | | | | | | | | |

MÉDICO ALERGISTA E IMUNOLOGISTA – PROVA 01**CONHECIMENTOS GERAIS****Texto 1****MULTILINGUISMO**

Os povos indígenas sempre conviveram com situações de multilinguismo. Isso quer dizer que o número de línguas usadas por um indivíduo pode ser bastante variado. Há aqueles que falam e entendem mais de uma língua ou que entendem muitas línguas, mas só falam uma ou algumas delas.

Assim, não é raro encontrar sociedades ou indivíduos indígenas em situação de bilinguismo, trilinguismo ou mesmo multilinguismo.

É possível nos depararmos, numa mesma aldeia, com indivíduos que só falam a língua indígena, com outros que só falam a língua portuguesa e outros ainda que são bilíngues ou multilíngues. A diferença linguística não é, geralmente, impedimento para que os povos indígenas se relacionem e casem entre si, troquem coisas, façam festas ou tenham aulas juntos. Um bom exemplo disso se encontra entre os índios da família linguística tukano, localizados em grande parte ao longo do rio Uaupés, um dos grandes formadores do rio Negro, numa extensão que vai da Colômbia ao Brasil.

Entre esses povos habitantes do rio Negro, os homens costumam falar de três a cinco línguas, ou mesmo mais, havendo políglotas que dominam de oito a dez idiomas. Além disso, as línguas representam, para eles, elementos para a constituição da identidade pessoal. Um homem, por exemplo, deve falar a mesma língua que seu pai, ou seja, partilhar com ele o mesmo grupo linguístico. No entanto, deve se casar com uma mulher que fale uma língua diferente, ou seja, que pertença a um outro grupo linguístico.

Os povos tukano são, assim, tipicamente multilíngues. Eles demonstram como o ser humano tem capacidade para aprender em diferentes idades e dominar com perfeição numerosas línguas, independente do grau de diferença entre elas, e mantê-las conscientemente bem distintas, apenas com uma boa motivação social para fazê-lo.

O multilinguismo dos índios do Uaupés não inclui somente línguas da família tukano. Envolve também, em muitos casos, idiomas das famílias aruak e maku, assim como a língua geral amazônica ou nheengatu, o português e o espanhol.

Às vezes, nesses contextos, uma das línguas torna-se o meio de comunicação mais usado (o que os especialistas chamam de língua-franca), passando a ser utilizada por todos, quando estão juntos, para superar as barreiras da compreensão. Por exemplo, a língua tukano, que pertence à família tukano, tem uma posição social privilegiada entre as demais línguas orientais dessa família, visto que se converteu em língua geral ou língua franca da área do Uaupés, servindo de veículo de comunicação entre falantes de línguas diferentes. Ela suplantou algumas outras línguas (completamente, no caso arapaço, ou quase completamente, no caso tariana).

Há casos em que é o português que funciona como língua franca. Em algumas regiões da Amazônia, por exemplo, há situações em que diferentes povos indígenas e a população ribeirinha falam o nheengatu, língua geral amazônica, quando conversam entre si.

Nos primeiros tempos da colonização portuguesa no Brasil, a língua dos índios tupinambá (tronco tupi) era falada em uma enorme extensão ao longo da costa atlântica. Já no século XVI, ela passou a ser aprendida pelos portugueses, que de início eram minoria diante da população indígena. Aos poucos, o uso dessa língua, chamada de *brasílica*, intensificou-se e generalizou-se de tal forma que passou a ser falada por quase toda a população que integrava o sistema colonial brasileiro.

Grande parte dos colonos vinha da Europa sem mulheres e acabavam tendo filhos com índias, de modo que essa era a língua materna dos seus filhos. Além disso, as missões jesuítas incorporaram essa língua como instrumento de catequização indígena. O padre José de Anchieta publicou uma gramática, em 1595, intitulada *Arte de Gramática da Língua mais usada na Costa do Brasil*. Em 1618, publicou-se o primeiro catecismo na língua *brasílica*. Um manuscrito de 1621 contém o dicionário dos jesuítas, *Vocabulário na Língua Brasílica*.

A partir da segunda metade do século XVII, essa língua, já bastante modificada pelo uso corrente de índios missionados e não-índios, passou a ser conhecida pelo nome *língua geral*. Mas é preciso distinguir duas línguas gerais no Brasil-Colônia: a paulista e a amazônica. Foi a primeira delas que deixou fortes marcas no vocabulário popular brasileiro ainda hoje usado (nomes de coisas, lugares, animais, alimentos etc.) e que leva muita gente a imaginar que “a língua dos índios é (apenas) o tupi”.

A língua geral paulista teve sua origem na língua dos índios tupi de São Vicente e do alto rio Tietê, a qual diferia um pouco da dos tupinambá. No século XVII, era falada pelos exploradores dos sertões conhecidos como bandeirantes. Por intermédio deles, a língua geral paulista penetrou em áreas jamais alcançadas pelos índios tupi-guarani, influenciando a linguagem corriqueira de brasileiros.

Essa segunda língua geral desenvolveu-se inicialmente no Maranhão e no Pará, a partir do tupinambá, nos séculos XVII e XVIII. Até o século XIX, ela foi veículo da catequese e da ação social e política portuguesa e luso-brasileira. Desde o final do século XIX, a língua geral amazônica passou a ser conhecida, também, pelo nome *nheengatu* (ie'engatu = língua boa).

Apesar de suas muitas transformações, o *nheengatu* continua sendo falado nos dias de hoje, especialmente na bacia do rio Negro (rios Uaupés e Içana). Além de ser a língua materna da população cabocla, mantém o caráter de língua de comunicação entre índios e não-índios, ou entre índios de diferentes línguas. Constitui, ainda, um instrumento de afirmação étnica dos povos que perderam suas línguas, como os baré, os arapaço e outros.

Fonte: <https://pib.socioambiental.org/pt/L%C3%ADnguas>. Adaptado conforme o acordo ortográfico vigente. Acesso em: 09/09/2023.

Questão 01

Assinale a alternativa que apresenta um dos objetivos do enunciador do Texto 1 acima.

- Avaliar o desempenho linguístico de indígenas que falam duas ou mais línguas.
- Caracterizar a etnia do povo *nheengatu*.
- Tecer comentário críticos acerca da colonização portuguesa.
- Apresentar fatos sobre o desenvolvimento da língua *nheengatu*.

Questão 02

Há aqueles que falam e entendem mais de uma língua ou que entendem muitas línguas, mas só falam uma ou algumas delas.

Considerando o conteúdo do enunciado acima, assinale a alternativa INCORRETA.

- Não é possível falar muitas línguas e entender apenas uma delas.
- É possível falar muitas línguas e entender apenas uma delas.
- É possível falar uma única língua e entender outras línguas.
- É possível entender duas línguas e falar somente uma das duas.

Questão 03

O que os especialistas chamam de língua-franca.

Em relação aos aspectos morfossintáticos do período acima, é CORRETO afirmar que:

- A expressão “língua-franca” constitui um termo predicativo do objeto.
- A expressão “língua-franca” é um termo complemento nominal.
- O vocábulo “que” é uma conjunção integrante.
- O vocábulo “que” é um pronome demonstrativo.

Questão 04

Aos poucos, o uso dessa língua, chamada de *brasílica*, intensificou-se e generalizou-se de tal forma que passou a ser falada por quase toda a população que integrava o sistema colonial brasileiro.

O trecho sublinhado no período acima se classifica como:

- Aposto.
- Vocativo.
- Interjeição.
- Sujeito.

Questão 05

Além disso, as missões jesuítas incorporaram essa língua como instrumento de catequização indígena. Considerando a progressão temática do Texto 1, a expressão sublinhada no trecho acima pode ser substituída, sem prejuízo para os sentidos gerais do texto, por:

- O tukano.
- O espanhol.

- c) A língua franca.
- d) A língua dos índios tupinambá.

Questão 06

Assinale a alternativa em cuja sentença ocorre pelo menos UM pronome demonstrativo.

- a) Os povos indígenas sempre conviveram com situações de multilinguismo.
- b) Assim, não é raro encontrar sociedades ou indivíduos indígenas em situação de bilinguismo, trilinguismo ou mesmo multilinguismo.
- c) Entre esses povos habitantes do rio Negro, os homens costumam falar de três a cinco línguas, ou mesmo mais, havendo políglotas que dominam de oito a dez idiomas.
- d) O multilinguismo dos índios do Uaupés não inclui somente línguas da família tukano.

Questão 07

Constitui, ainda, um instrumento de afirmação étnica dos povos que perderam suas línguas, como os baré, os arapaço e outros.

No período acima, há omissão de um termo sujeito, o qual pode ser facilmente recuperado através de pistas no cotexto. Assinale a alternativa que apresenta CORRETAMENTE esse termo.

- a) A língua dos índios.
- b) O tupinambá.
- c) O nheengatu.
- d) A língua geral de São Paulo.

Questão 08

De acordo com o texto, palavras oriundas de línguas indígenas ingressaram no vocabulário da língua portuguesa falada no Brasil. Considerando a língua portuguesa como referência, pode-se dizer que, na época desse ingresso, tais palavras eram consideradas:

- a) Arcaísmos.
- b) Neologismos.
- c) Preciosismos.
- d) Anglicismos.

Questão 09

A palavra “lusobrasileira” contém duas bases adjetivais que significam:

- a) De Lisboa e do Brasil.
- b) Da África e do Brasil.

- c) De Portugal e do Brasil.
- d) Da Ibéria e do Brasil.

Questão 10

Apesar de suas muitas transformações, o nheengatu continua sendo falado nos dias de hoje, especialmente na bacia do rio Negro (rios Uaupés e Içana).

A expressão sublinhada no trecho acima tem valor semântico de:

- a) Conjunção concessiva.
- b) Conjunção conformativa.
- c) Preposição articulada.
- d) Preposição imprópria.

Questão 11

Ao criar um documento de texto dentro do *Google Drive*, ele é automaticamente criado no formato de DOCX. No entanto, também é possível exportar esse arquivo no formato de PDF. Para isso, o usuário deve:

- a) Clicar em “Arquivo”, depois “Fazer download” e então selecionar a opção “Microsoft Word”.
- b) Clicar em “Arquivo”, depois “Fazer download” e então selecionar a opção “Documento PDF”.
- c) Clicar em “Arquivo”, depois “Novo” e então selecionar a opção “Documento”.
- d) Clicar em “Formatar”, depois “Estilos de parágrafo” e então selecionar a opção “Bordas e sombreamento”.

Questão 12

O *Google Docs* é formado por um pacote de aplicativos do *Google*, que vão desde editores de texto a planilhas. Das vantagens de se utilizar este SaaS, assinale a alternativa INCORRETA.

- a) Permite criar e gerenciar pastas para organizar os arquivos.
- b) Funciona de forma síncrona e assíncrona.
- c) Permite a criação de documentos, planilhas, apresentações e formulários.
- d) Permite a edição simultânea de arquivos, mas apenas se os usuários estiverem conectados na mesma rede Wi-Fi.

Questão 13

Tomando como base o tema supracitado, associe os termos abaixo com suas respectivas definições:

- I- SaaS.
- II- PaaS.
- III- IaaS.

- Disponibilização de uma plataforma de desenvolvimento como serviço, sem que seja necessário haver a configuração de qualquer infraestrutura.
- Disponibilização de infraestrutura como serviço. Nesse modelo, tem-se a terceirização de centros de processamento de dados e servidores.
- Disponibilização de *software* como serviço. Ou seja, não há venda de unidades ou licenças.

Assinale a alternativa que contém a sequência CORRETA:

- a) III – II – I.
- b) II – I – III.
- c) II – III – I.
- d) I – II – III.

Questão 14

Ainda no que se refere aos diferentes tipos de serviços ofertados em nuvem, assinale a alternativa que apresenta DOIS serviços de “infraestrutura em nuvem”.

- a) *Google Drive* e *Office 365*.
- b) *Google Chrome* e *Microsoft Edge*.
- c) *AWS* e *Azure*.
- d) *Mozilla FireFox* e *Opera GX*.

Questão 15

Segundo o princípio da legalidade administrativa, o agente público:

- a) Pode agir conforme sua discricionariedade, desde que não cometa nenhum ato proibido por lei.
- b) Não pode oferecer tratamento diferenciado, visando privilegiar determinadas pessoas.
- c) Deve agir de acordo com a ética e os bons costumes e, principalmente, com honestidade.
- d) Somente pode fazer aquilo que a lei autoriza ou determina.

Questão 16

De acordo com a Constituição Federal de 1988, assinale a alternativa que apresenta APENAS fundamentos da República Federativa do Brasil:

- a) Soberania, independência nacional e dignidade da pessoa humana.
- b) Pluralismo político, cidadania e soberania.
- c) Defesa da paz, cidadania e pluralismo político.
- d) Repúdio ao terrorismo e ao racismo, soberania e dignidade da pessoa humana.

Questão 17

Assinale a alternativa INCORRETA acerca dos Direitos e Deveres Individuais e Coletivos:

- a) Ninguém será privado de direitos por motivo de crença religiosa ou de convicção filosófica ou política, salvo se as invocar para eximir-se de obrigação legal a todos imposta e recusar-se a cumprir prestação alternativa, fixada em lei.
- b) Conceder-se-á mandado de segurança para proteger direito líquido e certo, não amparado por “habeas-corpus” ou “habeas-data”, quando o responsável pela ilegalidade ou abuso de poder for autoridade pública ou agente de pessoa jurídica no exercício ou não de suas atribuições do Poder Público.
- c) São gratuitas as ações de “habeas-corpus” e “habeas-data”, e, na forma da lei, os atos necessários ao exercício da cidadania.
- d) As normas definidoras dos direitos e garantias fundamentais têm aplicação imediata.

Questão 18

Há pouco tempo atrás as placas de automóveis constavam de duas letras e quatro algarismos. Assinale a alternativa que indica CORRETAMENTE o número de placas que podem ser fabricadas com as letras P, Q e R e os algarismos 0, 1, 7 e 8.

- a) 2.304.
- b) 2.344.
- c) 2.456.
- d) 2.654.

Questão 19

Em uma caixa há 18 bolas numeradas de 1 a 18. Retirando-se uma bola ao acaso, indique a alternativa que conste a probabilidade de se obter um múltiplo de 3.

- a) 21,2%.
- b) 22,2%.
- c) 23,2%.
- d) 24,2%.

Questão 20

Ao acrescentar 20 unidades à terça parte de um número, o resultado é 45. Assinale a alternativa que representa esse número.

- a) 25.
- b) 35.
- c) 55.
- d) 75.

LEGISLAÇÃO SUS**Questão 21**

De acordo com a Lei n.º 8.080/90, referente ao Sistema Único de Saúde (SUS), analise o enunciado abaixo:

As ações e serviços públicos de saúde e os serviços privados contratados ou conveniados que integram o Sistema Único de Saúde (SUS), são desenvolvidos de acordo com as diretrizes previstas no art. 198 da Constituição Federal, obedecendo ainda aos seguintes princípios, EXCETO:

- a) Assistência ao trabalhador vítima de acidentes de trabalho ou portador de doença profissional e do trabalho.
- b) Preservação da autonomia das pessoas na defesa de sua integridade física e moral.
- c) Utilização da epidemiologia para o estabelecimento de prioridades, a alocação de recursos e a orientação programática.
- d) Integralidade de assistência, entendida como conjunto articulado e contínuo das ações e serviços preventivos e curativos, individuais e coletivos, exigidos para cada caso em todos os níveis de complexidade do sistema.

Questão 22

Sobre o Serviço Único de Saúde (SUS), é CORRETO afirmar:

- a) A reforma do setor da saúde brasileiro ocorreu de forma simultânea ao processo de democratização, tendo sido liderada por profissionais da saúde e pessoas de movimentos e organizações da sociedade civil.
- b) A implementação do SUS foi tranquila e gradual, ocorrendo pelo pleno apoio do setor estatal ao setor público e privado, pela concentração de

serviços de saúde nas regiões menos desenvolvidas em detrimento das mais desenvolvidas e pelo subfinanciamento crônico.

- c) Alguns dos grandes ganhos do SUS é a reforma da estrutura de financiamento, incluindo capital público e privado, com vistas a assegurar a universalidade, igualdade e sustentabilidade que tem sido alcançado em longo prazo, promovendo uma saúde de qualidade em todos os níveis de atenção à saúde.
- d) O poder político, ao longo da criação do SUS, tem se mostrado sempre sensível às necessidades da saúde brasileira, aos esforços conjuntos da sociedade civil.

Questão 23

Conforme o Artigo 198, de acordo com a Constituição Federal de 1988, as ações e serviços públicos de saúde integram uma rede regionalizada e hierarquizada e constituem um sistema único, organizado de acordo com as seguintes diretrizes, EXCETO:

- a) Descentralização, com direção única em cada esfera de governo.
- b) Assistência terapêutica integral, inclusive psicológica.
- c) Atendimento integral, com prioridade para as atividades preventivas, sem prejuízo dos serviços assistenciais.
- d) Participação da comunidade.

Questão 24

Para o estabelecimento de valores a serem transferidos aos Estados, Distrito Federal e Municípios, conforme o Artigo 35º da Lei n.º 8.080/90, alguns critérios devem ser utilizados. Em relação aos critérios estabelecidos em Lei, julgue os itens atribuindo (V) para verdadeiro e (F) para falso.

- () Níveis de participação do setor de saúde nos orçamentos estaduais e municipais.
- () Perfil sociológico do Estado.
- () Perfil demográfico da região.

Julgados os itens, assinale a alternativa que agrupa a sequência CORRETA.

- a) V-V-V.
- b) F-V-V.
- c) V-F-V.
- d) F-V-F.

Questão 25

De acordo com o Decreto n.º 7.508, de 28 de junho de 2011, que regulamenta a Lei n.º 8.080, de 19 de setembro de 1990, para dispor sobre a organização do SUS, o planejamento da saúde, a assistência à saúde e a articulação interfederativa, e dá outras providências, os serviços de saúde específicos para o atendimento da pessoa que, em razão de agravo ou de situação laboral, necessita de atendimento especial, refere-se a(o):

- a) Atendimento prioritário.
- b) Equidade no atendimento.
- c) Portas de Entrada Especiais.
- d) Serviços Essenciais de Acesso Aberto.

Questão 26

O conjunto de programas, ações e decisões tomadas pelos governos, seja nacional, estadual ou municipal, que tenha participação direta ou indireta de entes públicos e/ou privados, que visam assegurar determinado direito da população, é denominado de:

- a) Serviços Sociais.
- b) Políticas públicas.
- c) Programas.
- d) Projetos.

Questão 27

De acordo com o artigo 4º da Lei n.º 8.142, de 28 de dezembro de 1990, dentre os requisitos necessários aos Municípios, Estados e Distrito Federal para o recebimento dos recursos financeiros do Fundo Nacional de Saúde para a cobertura das ações e serviços de saúde, é CORRETO afirmar:

- a) Municípios, Estados e Distrito Federal deverão contar com Conferência de Saúde com composição paritária.
- b) Municípios, Estados e Distrito Federal deverão contar com plano de saúde e assistência social.
- c) Municípios, Estados e Distrito Federal deverão contar com contrapartida de recursos para a saúde no respectivo orçamento.
- d) Municípios, Estados e Distrito Federal deverão contar com comissão de supervisão do Plano de Carreira, Cargos e Salários (PCCS), previsto o prazo de dois anos para a sua implantação.

Questão 28

Sobre a Lei n.º 8.142/90, que dispõe sobre a participação da comunidade na gestão do Sistema Único de Saúde (SUS), assinale a alternativa INCORRETA.

- a) A conferência de saúde deve se reunir a cada 4 anos, com a presença de vários segmentos sociais, para avaliar a situação de saúde e propor as diretrizes para a formulação de políticas de saúde.
- b) O conselho de saúde tem caráter permanente e deliberativo, e é composto por representantes do governo, prestadores de serviço e profissionais de saúde, atuando na formulação de estratégias e no controle da execução da política de saúde na instância correspondente.
- c) Para receberem os recursos federais previstos em lei, os municípios e estados devem ter um fundo de saúde, um conselho de saúde, relatórios de gestão, plano de saúde, contrapartida de recursos para a saúde no respectivo orçamento e plano de cargos e carreiras.
- d) As conferências e os conselhos de saúde deverão ter suas normas de funcionamento e organização definidas em regimento próprio.

Questão 29

Em conformidade com o artigo n.º 7, da Lei n.º 8.080, de 19 de setembro de 1990, as ações e serviços públicos de saúde e os serviços privados contratados ou conveniados que integram o Sistema Único de Saúde (SUS), são desenvolvidos de acordo com as diretrizes previstas no art. 198 da Constituição Federal, obedecendo ainda aos seguintes princípios que são:

- a) Universalidade da assistência à saúde, sem preconceitos ou privilégios de qualquer espécie.
- b) Divulgação de informações quanto ao potencial dos serviços de saúde e a sua utilização pelo usuário.
- c) Preservação da participação da comunidade e na defesa de sua integridade física e moral.
- d) Integralidade político-administrativa, com direção única em cada esfera de governo.

Questão 30

A definição a seguir, refere-se a um princípio do SUS, conforme o ABC do SUS:

Assegurar ações e serviços de todos os níveis de acordo com a complexidade que cada caso requeira,

more o cidadão onde morar, sem privilégios e sem barreiras, considerando que todo cidadão é igual perante o SUS e será atendido conforme suas necessidades até o limite do que o sistema puder oferecer para todos.

Sobre o tema, assinale a alternativa CORRETA.

- a) Universalidade. b) Resolubilidade.
c) Integralidade. d) Equidade.

CONHECIMENTOS ESPECÍFICOS

Questão 31

A polipose é usado para designar formações de pólipos múltiplos ou em menor número com diferentes padrões histológicos.

Analizado o enunciado assinale a alternativa CORRETA.

- a) O mais comum é o pólipo edematoso, eosinofílico ("alérgico"), que ocorre na maioria dos casos.
b) O pólipo fibroinflamatório, caracterizado por inflamação crônica e neoplasia do epitélio.
c) Os pólipos com pronunciada hipotrofia de glândulas seromucosas, se parecem muito com o pólipo fibroinflamatório.
d) O pólipo com estroma atípico, que requer exame minucioso por se confundir com pólipo edematoso.

Questão 32

A asma é uma doença crônica comum em crianças e em adultos. A obstrução causa sibilos e merece tratamento medicamentoso. Pode-se afirmar CORRETAMENTE que:

- a) Importantes mediadores incluem L4, M4 e N4; interleucinas IL-2 e IL-3 e proteínas que causam lesões teciduais.
b) A patogênese envolve exposição de indivíduos geneticamente dispostos aos alérgenos, ativação de linfócitos Th2 e geração de citocinas.
c) O tratamento é monitorado medindo-se o volume inspiratório lento em 1 segundo ou pico de fluxo inspiratório.
d) Em doença leve e moderada, o tratamento é monitorado pela saturação de oxigênio e gasometria arterial.

Questão 33

O tratamento da tosse crônica na infância é mais efetivo se dirigido à doença de base, evitando-se a

utilização de medicamentos sintomáticos. Analizado o enunciado assinale a alternativa CORRETA.

- a) O tratamento da tosse dá enfoque a tratar a causa, assim o uso de antibióticos para pneumonia bacteriana ou anti-histamínicos para rinorréia posterior alérgica.
b) Para aliviar sintomas de tosse, aconselham-se aos pais a não utilização de remédios caseiros, como inalar ar úmido e beber líquido extra.
c) Medicamentos supressores da tosse geralmente são recomendados para criança, pois não possuem importantes efeitos colaterais.
d) Há fortes evidências que medicamentos supressores da tosse e expectorantes ajudam as crianças a se sentirem melhor e a se recuperarem mais rapidamente.

Questão 34

Sobre sibilância no lactente, assinale a alternativa CORRETA.

- a) Hábitos e condições maternas durante a gravidez relacionam-se ao início da sibilância em lactentes.
b) Crianças nascidas e amamentadas durante seis meses por mães asmáticas apresentam menores chances de desenvolver asma.
c) O risco de desenvolver sibilância no início da vida é igual em crianças de ambos sexos e não resulta da interação gene-ambiente.
d) A verificação de sensibilização a alérgenos não é recomendada em crianças com sibilância recorrente de qualquer grupo etário com técnicas modernas e invasivas.

Questão 35

A anamnese médica é um procedimento fundamental para estabelecer o diagnóstico preciso e instituir as condutas terapêuticas mais adequadas às condições clínicas do paciente. Sendo assim, essa prática deve ser embasada em conhecimentos científicos relacionados à abordagem do paciente, técnicas de entrevista, avaliação da linguagem não verbal, entre outras habilidades. Sobre o tema, assinale o item INCORRETO.

- a) A anamnese, em síntese, é uma entrevista que tem por objetivo trazer de volta à mente todos os fatos relativos ao doente e à doença. É a parte mais difícil do exame clínico. Seu aprendizado é lento, apenas se conseguido após a realização de dezenas de entrevistas criticamente avaliadas. A anamnese

- é, para a na maioria dos pacientes, o fator isolado mais importante para se chegar ao diagnóstico.
- b) Durante a anamnese, ocorre o momento em que se estabelecem as regras explícitas da relação médico-paciente, que deverão determinar o êxito futuro: do diagnóstico e da aderência ao tratamento, alicerçadas numa relação de hierarquia que deveria ocorrer já na primeira consulta.
 - c) Representa o momento da prática médica hierarquicamente mais importante no qual, através dos Sinais e Sintomas revelados e detalhados pelo paciente e a experiência do médico que realiza a entrevista, são os instrumentos básicos capazes de emitir uma hipótese diagnóstica e estabelecer uma conduta adequada do ponto de vista laboratorial para comprovar sua hipótese, encaminhar o paciente a um médico especialista em áreas que não são de sua competência ou para iniciar uma solução terapêutica.
 - d) Temos a inteira convicção que muitos procedimentos invasivos e não invasivos e erros terapêuticos, por vezes onerosos e desnecessários, não seriam realizados se o médico tivesse efetuado parcimoniosamente uma boa anamnese. Existe, pois, uma relação direta entre uma boa anamnese e uma boa prática da medicina.

Questão 36

A história da relação médico x paciente teve no período hipocrático a autoridade e o saber do médico como o centro desta relação. Hoje, o paciente e sua necessidade premente de recuperar a saúde, sua autonomia e bem-estar, são o fundamento essencial da prática clínica. Sobre o tema, analise os itens abaixo:

- I- O paciente de hoje, consciente dos fundamentos civilizadores da dignidade e dos direitos humanos, exercitando princípios de autonomia e justiça, anseia por participar ativamente, junto a seu médico, na programação dos cuidados à sua saúde.
- II- O paciente descobriu-se dono do seu corpo e do seu destino e quer participar ativamente das tomadas de decisões acerca do seu tratamento, embora isso ainda não seja possível e viável.
- III- Ao lado disso, com a internet, o paciente, pela primeira vez na história humana, passou a ter acesso ao conhecimento médico. Antes, este saber era monopólio dos profissionais de saúde. Agora, democraticamente, todos têm possibilidade de acessar informações técnicas

detalhadas sobre as possíveis razões do seu adoecimento e as possibilidades de tratamento.

- IV- É o novo cenário da prática clínica a se desenhar neste século. É o tempo das decisões compartilhadas: médicos e pacientes tomam decisões juntos com base nas melhores evidências disponíveis. Em parceria com seu médico, pacientes são encorajados a considerar as opções diagnósticas ou terapêuticas disponíveis para o seu caso, quais os benefícios, riscos potenciais e custos.

Analisados os itens é CORRETO afirmar que:

- a) Todos os itens estão corretos.
- b) Apenas o item I está incorreto.
- c) Apenas o item II está incorreto.
- d) Apenas o item IV está incorreto.

Questão 37

O conceito de futilidade ganhou importância com a instituição de diretrizes de ressuscitação cardiopulmonar durante a década de 1990 e a consequente preocupação com decisões de fim de vida. A busca de um consenso para a sua definição surgiu da necessidade de resolver impasses entre médicos e familiares acerca de conflitos relacionados ao fim de vida. Assinale a alternativa INCORRETA relacionada ao assunto.

- a) Schneiderman e Cols. definem uma ação fútil como aquela que não pode atingir os objetivos, não importando a frequência com que é repetida. A definição de futilidade pode variar conforme os objetivos - por exemplo, uma ação pode ser fútil para a cura de uma doença, mas eficaz para realizar cuidados paliativos. Além disso, é necessário diferenciar futilidade de dano, que é uma ação cujas desvantagens superam os benefícios e existe o respaldo do princípio da não maleficência para não administrar o tratamento proposto.
- b) Um tratamento fútil é aquele que não funciona, mas que pode ter boas chances de sucesso com a repetição. Alguns autores classificam a futilidade em fisiológica e normativa. Na futilidade fisiológica, o tratamento tem muita chance de atingir um determinado objetivo e o seu estabelecimento envolve um julgamento médico que leva em conta o objetivo terapêutico proposto e a probabilidade de sucesso de um tratamento. Na futilidade normativa, as decisões levam em conta a qualidade de vida que o paciente teria se sobrevivesse a uma PCR.

- c) Alguns sistemas de pontuação de risco podem auxiliar nesta definição de futilidade, como o pre-arrest morbidity e pré-paradae prognosis after resuscitation, mas seus limites mostram-se muitas vezes arbitrários para determinar com exatidão a linha que divide o sucesso improvável da futilidade.
- d) Alguns fatores subjetivos de qualidade de vida tornam-se relevantes e devem se basear nas preferências e crenças individuais do paciente. Dessa forma, uma ordem de não ressuscitar baseada na futilidade normativa não é uma decisão médica pura, mas deve considerar os valores do paciente e de seus familiares.

Questão 38

Os testes cutâneos de hipersensibilidade imediata por puntura com aeroalérgenos são os recursos mais utilizados no diagnóstico da alergia respiratória e evidenciam reações alérgicas mediadas por IgE. Sobre esse assunto é CORRETO afirmar que:

- a) Os testes cutâneos têm baixo valor preditivo negativo.
- b) A solicitação indiscriminada de testes com painéis de alérgenos geram resultados inconfundíveis e podem levar ao afastamento inadequado de possíveis alérgenos.
- c) As indicações à utilização dos testes são presença de eczema extenso ou dermatografismo, uso de anti-histamínicos orais, uso de corticosteroides tópicos superior a sete dias.
- d) Têm alta sensibilidade e especificidade.

Questão 39

As reações alérgicas podem vir acompanhadas de sintomas como edema local, espirros, coriza, diarreia, vômitos ou até mesmo provocar reação anafilática. As células responsáveis por esse mecanismo e suas funções respectivas estão descritas CORRETAMENTE na alternativa:

- a) Mastócitos: estão envolvidos primariamente na coagulação e em fenômenos trombóticos.
- b) Plasmócitos: são um tipo especializado de linfócitos.
- c) Macrófagos: ingerem por fagocitose células e partículas grandes.
- d) Linfócitos B: produzem e secretam antígenos.

Questão 40

A imunoterapia alérgeno-específica (IT) é a terapêutica com doses crescentes de alérgenos-

específicos, para os quais o paciente apresente reação de hipersensibilidade mediada por IgE, causando sintomas alérgicos e pode ser recomendada no tratamento da asma em crianças e adolescentes, para redução dos sintomas e diminuição do uso de medicamentos, sendo uma opção a ser considerada, EXCETO, quando:

- a) A asma for intrínseca.
- b) A sensibilidade ao alérgeno for clinicamente relevante e identificada por meio de métodos diagnósticos.
- c) O alérgeno não puder ser evitado suficientemente com os métodos de controle ambiental;
- d) Os métodos e medicamentos atuais forem insuficientes para o controle dos sintomas.

Questão 41

A asma é uma doença crônica das vias aéreas e resulta da interação entre predisposição genética e exposição ambiental. É preciso o controle ambiental no tratamento e controle da asma. Com base nesse assunto, e na prevenção e manejo das doenças atópicas, pode-se considerar como CORRETA a alternativa:

- a) Os alérgenos podem funcionar como proteólise, diminuindo assim a permeabilidade das mucosas das vias aéreas.
- b) Mediadas de prevenção da exposição aos aeroalérgenos comuns no ambiente em que o indivíduo vive, fazem parte do controle ambiental, devendo ser desconsiderado o tratamento farmacológico.
- c) Os alérgenos são proteínas ou glicoproteínas (peso molecular entre 6 e 100 kD) que geram respostas imunes específicas alérgicas, e por vezes, apresentam propriedades aerodinâmicas.
- d) Os aeroalérgenos dos polens são de fácil eliminação. Uma das medidas para evitar a exposição seria realizar atividades externas nos períodos de baixa contagem de polens (entre 5 e 10h da manhã).

Questão 42

Com base no histórico do paciente alérgico, realizar testes para desencadeantes alérgicos seria o próximo passo mais adequado. De acordo com as opções de testes para alergia, pode-se considerar INCORRETA a alternativa:

- a) Testes sorológicos de IgE específica auxiliam no diagnóstico de doenças alérgicas.

- b) A medição da IgE específica para componentes de alérgenos auxilia o médico a ponderar o risco que o paciente corre de uma reação sistêmica, diante de uma resposta mais leve ou localizada.
- c) O teste sanguíneo de IgE específica para componentes alergênicos mede anticorpos para IgE específica para alérgenos moleculares individuais no soro ou plasma.
- d) Os testes de IgE específica e os testes cutâneos (skin prick tests, SPT) podem ser usados como ferramentas para identificar alérgenos que causam dessensibilização, reduzindo a certeza do diagnóstico.

Questão 43

O potencial de reatividade cruzada pode tornar um pouco complicado o diagnóstico das alergias específicas. Assinale a alternativa CORRETA sobre esta reatividade cruzada:

- a) Os sintomas que têm se manifestado como resultado de anticorpos de reação cruzada sempre podem ser diferenciados dos causados por uma real sensibilização.
- b) Um fenômeno de ligação de um anticorpo IgE e que induz uma resposta imune a uma proteína alergênica semelhante de outra fonte.
- c) Um paciente sensibilizado a componentes de reatividade cruzada pode apresentar sintomas; no entanto, normalmente são sintomas graves.
- d) A estabilidade ou a labilidade da proteína e a quantidade dela contida na fonte do alérgeno, sempre se alteram com o cozimento, reduzindo o risco de reação.

Questão 44

Antagonista do receptor do leucotrieno, ligam-se aos receptores de cisteinil-leucotrieno de alta afinidade denominado CysLT1. Assinale a alternativa que corresponde CORRETAMENTE ao fármaco para tratamento medicamentoso da asma.

- a) Montelucaste de sódio.
- b) Metilxantina.
- c) Tiotrópio.
- d) Aminofilina.

Questão 45

Com base na Aspergilose broncopulmonar alérgica, pode-se afirmar como CORRETA a alternativa:

- a) 100% dos asmáticos reagem positivamente ao teste cutâneo imediato contra *Aspergillus sp.*, - indicando sensibilização e conseqüentemente aspergilose broncopulmonar alérgica.

- b) As reações dos tecidos são muitas e variadas, porém, a bronquiectasia e a bronquiolite obliterante são reações sempre presentes.
- c) A predisposição a desenvolver aspergilose broncopulmonar alérgica está relacionada com fatores genéticos, como certas mutações nos antígenos DR2 de leucócitos, que tornam os indivíduos menos suscetíveis.
- d) Muitos dos alérgenos que compõem as hifas são proteínas com atividade enzimática capazes de lesar o epitélio e permitir o contato de hifas com os folículos linfoides, favorecendo o estímulo de células Th2, o que resulta em maior concentração de IgE.

Questão 46

A Semiologia Médica, isto é, a obtenção dos dados relevantes da evolução temporal das queixas e do exame físico, constitui a base da compreensão do ser humano doente. E também o seu cume, visto que a valorização dos dados analíticos exige sempre a aplicação do seu valor abstrato à especificidade irrepetível do doente em causa. Sobre o tema, analise os itens abaixo:

- I- O Exame Clínico é um método de abordagem diagnóstica fundamentado na coleta sistemática de dados, através da história clínica do paciente e de exame físico, que engloba todos os recursos disponíveis à beira do leito (inspeção, palpação, percussão e ausculta).
- II- O prontuário documenta o exame clínico do paciente e demonstra a forma como os profissionais avaliam o paciente, seus planos em relação a ele, as ações tomadas e como o paciente responde a seus esforços.
- III- O prontuário, sendo preciso, claro e bem organizado, reflete e facilita um raciocínio clínico bem embasado, promovendo uma boa comunicação entre todos aqueles que participam da assistência ao paciente, ajudando a coordenar suas atividades. Ele documenta os problemas e a assistência médica dada ao paciente para fins exclusivamente médicos.
- IV- O domínio da semiologia é muito complexo, e de aquisição demorada e trabalhosa, implicando o domínio de vários componentes: conhecimento da fisiologia normal e dos múltiplos mecanismos de doença, mestria dos métodos e técnicas de colheita de dados, sejam eles a história clínica, a observação psicológica ou o exame físico, e a

capacidade de interpretação dos dados recolhidos.

Analisados os itens é CORRETO afirmar que:

- a) Apenas o item I está incorreto.
- b) Apenas o item II está incorreto.
- c) Apenas o item III está incorreto.
- d) Apenas o item IV está incorreto.

Questão 47

Sobre o artigo segundo da Lei nº 8.080/90, assinale a alternativa CORRETA.

- a) O Estado deve oferecer condições que assegurem o acesso universal e igualitário da população aos serviços que promovam, recuperem e protejam a saúde, excluindo, desse modo, o papel da família e sociedade desse cuidado.
- b) O Estado deve se ater à formulação e execução de políticas econômicas que visem à redução de doenças, pois se trata do provedor financeiro das ações relacionadas à saúde.
- c) A saúde tem fatores condicionantes e determinantes que não constituem obrigação do Estado em promovê-los.
- d) O nível de saúde da população expressa a organização social e econômica do país.

Questão 48

O termo anamnese vem do grego “anamnēsis”, que significa recordação, reminiscência e indica tudo o que se refere à manifestação dos sintomas da doença, desde suas manifestações prodrômicas (do início da doença) até o momento do exame. Sobre o tema, analise os itens abaixo:

- I- A identificação do paciente pode ser realizada tanto pelo profissional, como por pessoal auxiliar. É recomendado, sempre que possível, que os elementos de identificação sejam tomados por um auxiliar antes que o paciente entre em contato com o profissional.
- II- A queixa principal é apenas mais um dos motivos que levam o paciente à consulta e pode ser representada pela presença de indícios de anormalidade (um ou mais sinais e/ou sintomas), evolução não satisfatória de algum tratamento realizado que leva o paciente a procurar outro profissional ou, ainda, uma simples consulta de rotina sem sintomatologia presente.
- III- A H.D.A. resulta no histórico completo e detalhado de queixa apresentada em toda sua evolução temporal e sintomatológica. Abrange a

doença desde o seu estado prodrômico, até o momento do exame. Os sintomas referidos sobre o problema principal (queixa) devem ser examinados, e algumas perguntas são quase sistemáticas, na grande maioria dos casos, e não podem ser omitidas pelo examinador.

- IV- A história buco-dental deve investigar todo antecedente estomatológico do paciente, compondo um completo histórico das ocorrências buco-dentárias.

Analisados os itens é CORRETO afirmar que:

- a) Apenas o item I está incorreto.
- b) Apenas o item II está incorreto.
- c) Apenas o item III está incorreto.
- d) Apenas o item IV está incorreto.

Questão 49

A IgE tem um papel importante na resposta alérgica interagindo com células no sangue e nos tecidos. Esta imunoglobulina se liga por meio de sua região Fc, a receptores especiais em:

- a) Basófilos ou nos mastócitos.
- b) Histaminócitos ou nas citocinas.
- c) Células NK ou nas plaquetas.
- d) Antígenos ou nos granulócitos.

Questão 50

A atenção à saúde deve se responsabilizar pela prestação de cuidados abrangentes a todos os indivíduos que procuram cuidados médicos, bem como por providenciar a prestação de serviço de outros profissionais de saúde, sempre que necessário, cuidando do indivíduo no contexto da família e da comunidade. É clinicamente competente para prestar a maior parte dos seus cuidados de forma ampla e abrangente, sendo também os cuidados continuados. Já a atenção especializada, limitam o acesso de seus serviços com base em idade, sexo ou diagnóstico. Dos fundamentos básicos da atenção à saúde abaixo, qual alternativa NÃO se enquadra nos princípios da atenção primária e da medicina e comunidade:

- a) Oferecer um cuidado longitudinal.
- b) Buscar o manejo de problemas agudos e crônicos.
- c) Deve possuir acesso fácil, integral e amplo.
- d) Abordagem centrada na doença ou condição patológica.

Nome: _____

**CONSÓRCIO INTERMUNICIPAL DE SAÚDE COSTA OESTE
DO PARANÁ – CISCOPAR – 001/2023****MÉDICO CARDIOLOGISTA – PROVA 01****PROVA ESCRITA OBJETIVA
CADERNO DE QUESTÕES**

Leia atentamente as instruções abaixo e aguarde a autorização para abertura deste caderno de questões.

1. **Confira o seu CADERNO DE QUESTÕES nos primeiros 30 minutos de prova.** Caso haja algum erro de impressão, ausência de questão, dentre outros, a prova poderá ser substituída nesse intervalo de tempo.
2. Assine seu nome no espaço próprio do CARTÃO-RESPOSTA, utilizando caneta esferográfica de tinta azul ou preta. A não assinatura incide na **DECLASSIFICAÇÃO DO CANDIDATO**.
3. Para cada uma das questões objetivas, são apresentadas 4 opções identificadas com as letras A, B, C, D. Você deve assinalar apenas uma opção em cada questão, caso contrário, ela será nula.
4. Não dobre, não amasse nem manche o CARTÃO-RESPOSTA. Ele **NÃO** poderá ser substituído.
5. O tempo disponível para esta prova é de **4 horas**.
6. Reserve os 30 minutos finais para marcar seu CARTÃO-RESPOSTA. Os rascunhos e as marcações assinaladas no CADERNO DE QUESTÕES não serão considerados na avaliação.
7. Quando terminar a prova, entregue-a ao fiscal **SEM FALTAR NENHUMA PÁGINA OU PARTE DELA**, juntamente com o CARTÃO-RESPOSTA. Em seguida, assine a LISTA DE PRESENÇA. Caso o CADERNO DE QUESTÕES E/OU o CARTÃO-RESPOSTA estejam rasgados ou incompletos, o candidato será eliminado.
8. Você somente poderá deixar o local de prova depois de decorrida uma hora do início da aplicação das provas.
9. Você também será excluído do certame caso:
 - a) Utilize, durante a realização da prova, máquinas e/ou relógios de calcular, bem como rádios, gravadores, fones de ouvido, telefones celulares ou fontes de consulta de qualquer espécie.
 - b) Ausente-se da sala em que realiza a prova levando consigo o CADERNO DE QUESTÕES e/ou CARTÃO-RESPOSTA, antes do prazo estabelecido.
 - c) Deixe de assinalar corretamente o campo no CARTÃO-RESPOSTA.
 - d) Seja um dos três últimos candidatos e deixe o local de prova sem acompanhar o fiscal à coordenação.

GABARITO

| | | | | | | | | | | | | | | | | | | | |
|----|----|----|----|----|----|----|----|----|----|----|----|----|----|----|----|----|----|----|----|
| 01 | 02 | 03 | 04 | 05 | 06 | 07 | 08 | 09 | 10 | 11 | 12 | 13 | 14 | 15 | 16 | 17 | 18 | 19 | 20 |
| 21 | 22 | 23 | 24 | 25 | 26 | 27 | 28 | 29 | 30 | 31 | 32 | 33 | 34 | 35 | 36 | 37 | 38 | 39 | 40 |
| 41 | 42 | 43 | 44 | 45 | 46 | 47 | 48 | 49 | 50 | | | | | | | | | | |

MÉDICO CARDIOLOGISTA – PROVA 01**CONHECIMENTOS GERAIS****Texto 1****MULTILINGUISMO**

Os povos indígenas sempre conviveram com situações de multilinguismo. Isso quer dizer que o número de línguas usadas por um indivíduo pode ser bastante variado. Há aqueles que falam e entendem mais de uma língua ou que entendem muitas línguas, mas só falam uma ou algumas delas.

Assim, não é raro encontrar sociedades ou indivíduos indígenas em situação de bilinguismo, trilinguismo ou mesmo multilinguismo.

É possível nos depararmos, numa mesma aldeia, com indivíduos que só falam a língua indígena, com outros que só falam a língua portuguesa e outros ainda que são bilíngues ou multilíngues. A diferença linguística não é, geralmente, impedimento para que os povos indígenas se relacionem e casem entre si, troquem coisas, façam festas ou tenham aulas juntos. Um bom exemplo disso se encontra entre os índios da família linguística tukano, localizados em grande parte ao longo do rio Uaupés, um dos grandes formadores do rio Negro, numa extensão que vai da Colômbia ao Brasil.

Entre esses povos habitantes do rio Negro, os homens costumam falar de três a cinco línguas, ou mesmo mais, havendo políglotas que dominam de oito a dez idiomas. Além disso, as línguas representam, para eles, elementos para a constituição da identidade pessoal. Um homem, por exemplo, deve falar a mesma língua que seu pai, ou seja, partilhar com ele o mesmo grupo linguístico. No entanto, deve se casar com uma mulher que fale uma língua diferente, ou seja, que pertença a um outro grupo linguístico.

Os povos tukano são, assim, tipicamente multilíngues. Eles demonstram como o ser humano tem capacidade para aprender em diferentes idades e dominar com perfeição numerosas línguas, independente do grau de diferença entre elas, e mantê-las conscientemente bem distintas, apenas com uma boa motivação social para fazê-lo.

O multilinguismo dos índios do Uaupés não inclui somente línguas da família tukano. Envolve também, em muitos casos, idiomas das famílias aruak e maku, assim como a língua geral amazônica ou nheengatu, o português e o espanhol.

Às vezes, nesses contextos, uma das línguas torna-se o meio de comunicação mais usado (o que os especialistas chamam de língua-franca), passando a ser utilizada por todos, quando estão juntos, para superar as barreiras da compreensão. Por exemplo, a língua tukano, que pertence à família tukano, tem uma posição social privilegiada entre as demais línguas orientais dessa família, visto que se converteu em língua geral ou língua franca da área do Uaupés, servindo de veículo de comunicação entre falantes de línguas diferentes. Ela suplantou algumas outras línguas (completamente, no caso arapaço, ou quase completamente, no caso tariana).

Há casos em que é o português que funciona como língua franca. Em algumas regiões da Amazônia, por exemplo, há situações em que diferentes povos indígenas e a população ribeirinha falam o nheengatu, língua geral amazônica, quando conversam entre si.

Nos primeiros tempos da colonização portuguesa no Brasil, a língua dos índios tupinambá (tronco tupi) era falada em uma enorme extensão ao longo da costa atlântica. Já no século XVI, ela passou a ser aprendida pelos portugueses, que de início eram minoria diante da população indígena. Aos poucos, o uso dessa língua, chamada de *brasílica*, intensificou-se e generalizou-se de tal forma que passou a ser falada por quase toda a população que integrava o sistema colonial brasileiro.

Grande parte dos colonos vinha da Europa sem mulheres e acabavam tendo filhos com índias, de modo que essa era a língua materna dos seus filhos. Além disso, as missões jesuítas incorporaram essa língua como instrumento de catequização indígena. O padre José de Anchieta publicou uma gramática, em 1595, intitulada *Arte de Gramática da Língua mais usada na Costa do Brasil*. Em 1618, publicou-se o primeiro catecismo na língua *brasílica*. Um manuscrito de 1621 contém o dicionário dos jesuítas, *Vocabulário na Língua Brasílica*.

A partir da segunda metade do século XVII, essa língua, já bastante modificada pelo uso corrente de índios missionados e não-índios, passou a ser conhecida pelo nome *língua geral*. Mas é preciso distinguir duas línguas gerais no Brasil-Colônia: a paulista e a amazônica. Foi a primeira delas que deixou fortes marcas no vocabulário popular brasileiro ainda hoje usado (nomes de coisas, lugares, animais, alimentos etc.) e que leva muita gente a imaginar que “a língua dos índios é (apenas) o tupi”.

A língua geral paulista teve sua origem na língua dos índios tupi de São Vicente e do alto rio Tietê, a qual diferia um pouco da dos tupinambá. No século XVII, era falada pelos exploradores dos sertões conhecidos como bandeirantes. Por intermédio deles, a língua geral paulista penetrou em áreas jamais alcançadas pelos índios tupi-guarani, influenciando a linguagem corriqueira de brasileiros.

Essa segunda língua geral desenvolveu-se inicialmente no Maranhão e no Pará, a partir do tupinambá, nos séculos XVII e XVIII. Até o século XIX, ela foi veículo da catequese e da ação social e política portuguesa e luso-brasileira. Desde o final do século XIX, a língua geral amazônica passou a ser conhecida, também, pelo nome *nheengatu* (ie'engatu = língua boa).

Apesar de suas muitas transformações, o *nheengatu* continua sendo falado nos dias de hoje, especialmente na bacia do rio Negro (rios Uaupés e Içana). Além de ser a língua materna da população cabocla, mantém o caráter de língua de comunicação entre índios e não-índios, ou entre índios de diferentes línguas. Constitui, ainda, um instrumento de afirmação étnica dos povos que perderam suas línguas, como os baré, os arapaço e outros.

Fonte: <https://pib.socioambiental.org/pt/L%C3%ADnguas>. Adaptado conforme o acordo ortográfico vigente. Acesso em: 09/09/2023.

Questão 01

Assinale a alternativa que apresenta um dos objetivos do enunciador do Texto 1 acima.

- Avaliar o desempenho linguístico de indígenas que falam duas ou mais línguas.
- Caracterizar a etnia do povo *nheengatu*.
- Tecer comentário críticos acerca da colonização portuguesa.
- Apresentar fatos sobre o desenvolvimento da língua *nheengatu*.

Questão 02

Há aqueles que falam e entendem mais de uma língua ou que entendem muitas línguas, mas só falam uma ou algumas delas.

Considerando o conteúdo do enunciado acima, assinale a alternativa INCORRETA.

- Não é possível falar muitas línguas e entender apenas uma delas.
- É possível falar muitas línguas e entender apenas uma delas.
- É possível falar uma única língua e entender outras línguas.
- É possível entender duas línguas e falar somente uma das duas.

Questão 03

O que os especialistas chamam de língua-franca.

Em relação aos aspectos morfossintáticos do período acima, é CORRETO afirmar que:

- A expressão “língua-franca” constitui um termo predicativo do objeto.
- A expressão “língua-franca” é um termo complemento nominal.
- O vocábulo “que” é uma conjunção integrante.
- O vocábulo “que” é um pronome demonstrativo.

Questão 04

Aos poucos, o uso dessa língua, chamada de brasílica, intensificou-se e generalizou-se de tal forma que passou a ser falada por quase toda a população que integrava o sistema colonial brasileiro.

O trecho sublinhado no período acima se classifica como:

- Aposto.
- Vocativo.
- Interjeição.
- Sujeito.

Questão 05

Além disso, as missões jesuítas incorporaram essa língua como instrumento de catequização indígena. Considerando a progressão temática do Texto 1, a expressão sublinhada no trecho acima pode ser substituída, sem prejuízo para os sentidos gerais do texto, por:

- O tukano.
- O espanhol.

- c) A língua franca.
- d) A língua dos índios tupinambá.

Questão 06

Assinale a alternativa em cuja sentença ocorre pelo menos UM pronome demonstrativo.

- a) Os povos indígenas sempre conviveram com situações de multilinguismo.
- b) Assim, não é raro encontrar sociedades ou indivíduos indígenas em situação de bilinguismo, trilinguismo ou mesmo multilinguismo.
- c) Entre esses povos habitantes do rio Negro, os homens costumam falar de três a cinco línguas, ou mesmo mais, havendo políglotas que dominam de oito a dez idiomas.
- d) O multilinguismo dos índios do Uaupés não inclui somente línguas da família tukano.

Questão 07

Constitui, ainda, um instrumento de afirmação étnica dos povos que perderam suas línguas, como os baré, os arapaço e outros.

No período acima, há omissão de um termo sujeito, o qual pode ser facilmente recuperado através de pistas no cotexto. Assinale a alternativa que apresenta CORRETAMENTE esse termo.

- a) A língua dos índios.
- b) O tupinambá.
- c) O nheengatu.
- d) A língua geral de São Paulo.

Questão 08

De acordo com o texto, palavras oriundas de línguas indígenas ingressaram no vocabulário da língua portuguesa falada no Brasil. Considerando a língua portuguesa como referência, pode-se dizer que, na época desse ingresso, tais palavras eram consideradas:

- a) Arcaísmos.
- b) Neologismos.
- c) Preciosismos.
- d) Anglicismos.

Questão 09

A palavra “lusobrasileira” contém duas bases adjetivais que significam:

- a) De Lisboa e do Brasil.
- b) Da África e do Brasil.

- c) De Portugal e do Brasil.
- d) Da Ibéria e do Brasil.

Questão 10

Apesar de suas muitas transformações, o nheengatu continua sendo falado nos dias de hoje, especialmente na bacia do rio Negro (rios Uaupés e Içana).

A expressão sublinhada no trecho acima tem valor semântico de:

- a) Conjunção concessiva.
- b) Conjunção conformativa.
- c) Preposição articulada.
- d) Preposição imprópria.

Questão 11

Ao criar um documento de texto dentro do *Google Drive*, ele é automaticamente criado no formato de DOCX. No entanto, também é possível exportar esse arquivo no formato de PDF. Para isso, o usuário deve:

- a) Clicar em “Arquivo”, depois “Fazer download” e então selecionar a opção “Microsoft Word”.
- b) Clicar em “Arquivo”, depois “Fazer download” e então selecionar a opção “Documento PDF”.
- c) Clicar em “Arquivo”, depois “Novo” e então selecionar a opção “Documento”.
- d) Clicar em “Formatar”, depois “Estilos de parágrafo” e então selecionar a opção “Bordas e sombreamento”.

Questão 12

O *Google Docs* é formado por um pacote de aplicativos do *Google*, que vão desde editores de texto a planilhas. Das vantagens de se utilizar este SaaS, assinale a alternativa INCORRETA.

- a) Permite criar e gerenciar pastas para organizar os arquivos.
- b) Funciona de forma síncrona e assíncrona.
- c) Permite a criação de documentos, planilhas, apresentações e formulários.
- d) Permite a edição simultânea de arquivos, mas apenas se os usuários estiverem conectados na mesma rede Wi-Fi.

Questão 13

Tomando como base o tema supracitado, associe os termos abaixo com suas respectivas definições:

- I- SaaS.
- II- PaaS.
- III- IaaS.

- Disponibilização de uma plataforma de desenvolvimento como serviço, sem que seja necessário haver a configuração de qualquer infraestrutura.
- Disponibilização de infraestrutura como serviço. Nesse modelo, tem-se a terceirização de centros de processamento de dados e servidores.
- Disponibilização de *software* como serviço. Ou seja, não há venda de unidades ou licenças.

Assinale a alternativa que contém a sequência CORRETA:

- a) III – II – I.
- b) II – I – III.
- c) II – III – I.
- d) I – II – III.

Questão 14

Ainda no que se refere aos diferentes tipos de serviços ofertados em nuvem, assinale a alternativa que apresenta DOIS serviços de “infraestrutura em nuvem”.

- a) *Google Drive* e *Office 365*.
- b) *Google Chrome* e *Microsoft Edge*.
- c) *AWS* e *Azure*.
- d) *Mozilla FireFox* e *Opera GX*.

Questão 15

Segundo o princípio da legalidade administrativa, o agente público:

- a) Pode agir conforme sua discricionariedade, desde que não cometa nenhum ato proibido por lei.
- b) Não pode oferecer tratamento diferenciado, visando privilegiar determinadas pessoas.
- c) Deve agir de acordo com a ética e os bons costumes e, principalmente, com honestidade.
- d) Somente pode fazer aquilo que a lei autoriza ou determina.

Questão 16

De acordo com a Constituição Federal de 1988, assinale a alternativa que apresenta APENAS fundamentos da República Federativa do Brasil:

- a) Soberania, independência nacional e dignidade da pessoa humana.
- b) Pluralismo político, cidadania e soberania.
- c) Defesa da paz, cidadania e pluralismo político.
- d) Repúdio ao terrorismo e ao racismo, soberania e dignidade da pessoa humana.

Questão 17

Assinale a alternativa INCORRETA acerca dos Direitos e Deveres Individuais e Coletivos:

- a) Ninguém será privado de direitos por motivo de crença religiosa ou de convicção filosófica ou política, salvo se as invocar para eximir-se de obrigação legal a todos imposta e recusar-se a cumprir prestação alternativa, fixada em lei.
- b) Conceder-se-á mandado de segurança para proteger direito líquido e certo, não amparado por “habeas-corpus” ou “habeas-data”, quando o responsável pela ilegalidade ou abuso de poder for autoridade pública ou agente de pessoa jurídica no exercício ou não de suas atribuições do Poder Público.
- c) São gratuitas as ações de “habeas-corpus” e “habeas-data”, e, na forma da lei, os atos necessários ao exercício da cidadania.
- d) As normas definidoras dos direitos e garantias fundamentais têm aplicação imediata.

Questão 18

Há pouco tempo atrás as placas de automóveis constavam de duas letras e quatro algarismos. Assinale a alternativa que indica CORRETAMENTE o número de placas que podem ser fabricadas com as letras P, Q e R e os algarismos 0, 1, 7 e 8.

- a) 2.304.
- b) 2.344.
- c) 2.456.
- d) 2.654.

Questão 19

Em uma caixa há 18 bolas numeradas de 1 a 18. Retirando-se uma bola ao acaso, indique a alternativa que conste a probabilidade de se obter um múltiplo de 3.

- a) 21,2%.
- b) 22,2%.
- c) 23,2%.
- d) 24,2%.

Questão 20

Ao acrescentar 20 unidades à terça parte de um número, o resultado é 45. Assinale a alternativa que representa esse número.

- a) 25.
- b) 35.
- c) 55.
- d) 75.

LEGISLAÇÃO SUS**Questão 21**

De acordo com a Lei n.º 8.080/90, referente ao Sistema Único de Saúde (SUS), analise o enunciado abaixo:

As ações e serviços públicos de saúde e os serviços privados contratados ou conveniados que integram o Sistema Único de Saúde (SUS), são desenvolvidos de acordo com as diretrizes previstas no art. 198 da Constituição Federal, obedecendo ainda aos seguintes princípios, EXCETO:

- a) Assistência ao trabalhador vítima de acidentes de trabalho ou portador de doença profissional e do trabalho.
- b) Preservação da autonomia das pessoas na defesa de sua integridade física e moral.
- c) Utilização da epidemiologia para o estabelecimento de prioridades, a alocação de recursos e a orientação programática.
- d) Integralidade de assistência, entendida como conjunto articulado e contínuo das ações e serviços preventivos e curativos, individuais e coletivos, exigidos para cada caso em todos os níveis de complexidade do sistema.

Questão 22

Sobre o Serviço Único de Saúde (SUS), é CORRETO afirmar:

- a) A reforma do setor da saúde brasileiro ocorreu de forma simultânea ao processo de democratização, tendo sido liderada por profissionais da saúde e pessoas de movimentos e organizações da sociedade civil.
- b) A implementação do SUS foi tranquila e gradual, ocorrendo pelo pleno apoio do setor estatal ao setor público e privado, pela concentração de

serviços de saúde nas regiões menos desenvolvidas em detrimento das mais desenvolvidas e pelo subfinanciamento crônico.

- c) Alguns dos grandes ganhos do SUS é a reforma da estrutura de financiamento, incluindo capital público e privado, com vistas a assegurar a universalidade, igualdade e sustentabilidade que tem sido alcançado em longo prazo, promovendo uma saúde de qualidade em todos os níveis de atenção à saúde.
- d) O poder político, ao longo da criação do SUS, tem se mostrado sempre sensível às necessidades da saúde brasileira, aos esforços conjuntos da sociedade civil.

Questão 23

Conforme o Artigo 198, de acordo com a Constituição Federal de 1988, as ações e serviços públicos de saúde integram uma rede regionalizada e hierarquizada e constituem um sistema único, organizado de acordo com as seguintes diretrizes, EXCETO:

- a) Descentralização, com direção única em cada esfera de governo.
- b) Assistência terapêutica integral, inclusive psicológica.
- c) Atendimento integral, com prioridade para as atividades preventivas, sem prejuízo dos serviços assistenciais.
- d) Participação da comunidade.

Questão 24

Para o estabelecimento de valores a serem transferidos aos Estados, Distrito Federal e Municípios, conforme o Artigo 35º da Lei n.º 8.080/90, alguns critérios devem ser utilizados. Em relação aos critérios estabelecidos em Lei, julgue os itens atribuindo (V) para verdadeiro e (F) para falso.

- () Níveis de participação do setor de saúde nos orçamentos estaduais e municipais.
- () Perfil sociológico do Estado.
- () Perfil demográfico da região.

Julgados os itens, assinale a alternativa que agrupa a sequência CORRETA.

- a) V-V-V.
- b) F-V-V.
- c) V-F-V.
- d) F-V-F.

Questão 25

De acordo com o Decreto n.º 7.508, de 28 de junho de 2011, que regulamenta a Lei n.º 8.080, de 19 de setembro de 1990, para dispor sobre a organização do SUS, o planejamento da saúde, a assistência à saúde e a articulação interfederativa, e dá outras providências, os serviços de saúde específicos para o atendimento da pessoa que, em razão de agravo ou de situação laboral, necessita de atendimento especial, refere-se a(o):

- a) Atendimento prioritário.
- b) Equidade no atendimento.
- c) Portas de Entrada Especiais.
- d) Serviços Essenciais de Acesso Aberto.

Questão 26

O conjunto de programas, ações e decisões tomadas pelos governos, seja nacional, estadual ou municipal, que tenha participação direta ou indireta de entes públicos e/ou privados, que visam assegurar determinado direito da população, é denominado de:

- a) Serviços Sociais.
- b) Políticas públicas.
- c) Programas.
- d) Projetos.

Questão 27

De acordo com o artigo 4º da Lei n.º 8.142, de 28 de dezembro de 1990, dentre os requisitos necessários aos Municípios, Estados e Distrito Federal para o recebimento dos recursos financeiros do Fundo Nacional de Saúde para a cobertura das ações e serviços de saúde, é CORRETO afirmar:

- a) Municípios, Estados e Distrito Federal deverão contar com Conferência de Saúde com composição paritária.
- b) Municípios, Estados e Distrito Federal deverão contar com plano de saúde e assistência social.
- c) Municípios, Estados e Distrito Federal deverão contar com contrapartida de recursos para a saúde no respectivo orçamento.
- d) Municípios, Estados e Distrito Federal deverão contar com comissão de supervisão do Plano de Carreira, Cargos e Salários (PCCS), previsto o prazo de dois anos para a sua implantação.

Questão 28

Sobre a Lei n.º 8.142/90, que dispõe sobre a participação da comunidade na gestão do Sistema Único de Saúde (SUS), assinale a alternativa INCORRETA.

- a) A conferência de saúde deve se reunir a cada 4 anos, com a presença de vários segmentos sociais, para avaliar a situação de saúde e propor as diretrizes para a formulação de políticas de saúde.
- b) O conselho de saúde tem caráter permanente e deliberativo, e é composto por representantes do governo, prestadores de serviço e profissionais de saúde, atuando na formulação de estratégias e no controle da execução da política de saúde na instância correspondente.
- c) Para receberem os recursos federais previstos em lei, os municípios e estados devem ter um fundo de saúde, um conselho de saúde, relatórios de gestão, plano de saúde, contrapartida de recursos para a saúde no respectivo orçamento e plano de cargos e carreiras.
- d) As conferências e os conselhos de saúde deverão ter suas normas de funcionamento e organização definidas em regimento próprio.

Questão 29

Em conformidade com o artigo n.º 7, da Lei n.º 8.080, de 19 de setembro de 1990, as ações e serviços públicos de saúde e os serviços privados contratados ou conveniados que integram o Sistema Único de Saúde (SUS), são desenvolvidos de acordo com as diretrizes previstas no art. 198 da Constituição Federal, obedecendo ainda aos seguintes princípios que são:

- a) Universalidade da assistência à saúde, sem preconceitos ou privilégios de qualquer espécie.
- b) Divulgação de informações quanto ao potencial dos serviços de saúde e a sua utilização pelo usuário.
- c) Preservação da participação da comunidade e na defesa de sua integridade física e moral.
- d) Integralidade político-administrativa, com direção única em cada esfera de governo.

Questão 30

A definição a seguir, refere-se a um princípio do SUS, conforme o ABC do SUS:
Assegurar ações e serviços de todos os níveis de acordo com a complexidade que cada caso requeira,

more o cidadão onde morar, sem privilégios e sem barreiras, considerando que todo cidadão é igual perante o SUS e será atendido conforme suas necessidades até o limite do que o sistema puder oferecer para todos.

Sobre o tema, assinale a alternativa CORRETA.

- a) Universalidade. b) Resolubilidade.
c) Integralidade. d) Equidade.

CONHECIMENTOS ESPECÍFICOS

Questão 31

O tratamento da tosse crônica na infância é mais efetivo se dirigido à doença de base, evitando-se a utilização de medicamentos sintomáticos. Analisado o enunciado assinale a alternativa CORRETA.

- a) O tratamento da tosse dá enfoque a tratar a causa, assim o uso de antibióticos para pneumonia bacteriana ou anti-histamínicos para rinorréia posterior alérgica.
b) Para aliviar sintomas de tosse, aconselham-se aos pais a não utilização de remédios caseiros, como inalar ar úmido e beber líquido extra.
c) Medicamentos supressores da tosse geralmente são recomendados para criança, pois não possuem importantes efeitos colaterais.
d) Há fortes evidências que medicamentos supressores da tosse e expectorantes ajudam as crianças a se sentirem melhor e a se recuperarem mais rapidamente.

Questão 32

A anamnese médica é um procedimento fundamental para estabelecer o diagnóstico preciso e instituir as condutas terapêuticas mais adequadas às condições clínicas do paciente. Sendo assim, essa prática deve ser embasada em conhecimentos científicos relacionados à abordagem do paciente, técnicas de entrevista, avaliação da linguagem não verbal, entre outras habilidades. Sobre o tema, assinale o item INCORRETO.

- a) A anamnese, em síntese, é uma entrevista que tem por objetivo trazer de volta à mente todos os fatos relativos ao doente e à doença. É a parte mais difícil do exame clínico. Seu aprendizado é lento, apenas se conseguido após a realização de dezenas de entrevistas criticamente avaliadas. A anamnese é, para a maioria dos pacientes, o fator isolado mais importante para se chegar ao diagnóstico.

- b) Durante a anamnese, ocorre o momento em que se estabelecem as regras explícitas da relação médico-paciente, que deverão determinar o êxito futuro: do diagnóstico e da aderência ao tratamento, alicerçadas numa relação de hierarquia que deveria ocorrer já na primeira consulta.
c) Representa o momento da prática médica hierarquicamente mais importante no qual, através dos Sinais e Sintomas revelados e detalhados pelo paciente e a experiência do médico que realiza a entrevista, são os instrumentos básicos capazes de emitir uma hipótese diagnóstica e estabelecer uma conduta adequada do ponto de vista laboratorial para comprovar sua hipótese, encaminhar o paciente a um médico especialista em áreas que não são de sua competência ou para iniciar uma solução terapêutica.
d) Temos a inteira convicção que muitos procedimentos invasivos e não invasivos e erros terapêuticos, por vezes onerosos e desnecessários, não seriam realizados se o médico tivesse efetuado parcimoniosamente uma boa anamnese. Existe, pois, uma relação direta entre uma boa anamnese e uma boa prática da medicina.

Questão 33

A história da relação médico x paciente teve no período hipocrático a autoridade e o saber do médico como o centro desta relação. Hoje, o paciente e sua necessidade premente de recuperar a saúde, sua autonomia e bem-estar, são o fundamento essencial da prática clínica. Sobre o tema, analise os itens abaixo:

- I- O paciente de hoje, consciente dos fundamentos civilizadores da dignidade e dos direitos humanos, exercitando princípios de autonomia e justiça, anseia por participar ativamente, junto a seu médico, na programação dos cuidados à sua saúde.
II- O paciente descobriu-se dono do seu corpo e do seu destino e quer participar ativamente das tomadas de decisões acerca do seu tratamento, embora isso ainda não seja possível e viável.
III- Ao lado disso, com a internet, o paciente, pela primeira vez na história humana, passou a ter acesso ao conhecimento médico. Antes, este saber era monopólio dos profissionais de saúde. Agora, democraticamente, todos têm possibilidade de acessar informações técnicas detalhadas sobre as possíveis razões do seu adoecimento e as possibilidades de tratamento.

IV- É o novo cenário da prática clínica a se desenhar neste século. É o tempo das decisões compartilhadas: médicos e pacientes tomam decisões juntos com base nas melhores evidências disponíveis. Em parceria com seu médico, pacientes são encorajados a considerar as opções diagnósticas ou terapêuticas disponíveis para o seu caso, quais os benefícios, riscos potenciais e custos.

Analisados os itens é CORRETO afirmar que:

- a) Todos os itens estão corretos.
- b) Apenas o item I está incorreto.
- c) Apenas o item II está incorreto.
- d) Apenas o item IV está incorreto.

Questão 34

Leia os itens abaixo e classifique-os como V (verdadeiro) ou F (falso):

- () Malformações que causam obstrução ao fluxo de saída do Ventrículo Esquerdo incluem estenose aórtica valvar congênita, discreta estenose subaórtica ou estenose aórtica supravalvar.
- () A válvula aórtica bicúspide congênita, que pode inicialmente ser funcionalmente normal, é uma das malformações congênitas mais comuns do coração e pode passar despercebida no início da vida.
- () O diagnóstico das estenoses aórticas congênitas é feito por ecocardiografia, que revela a morfologia da válvula aórtica e raiz aórtica e quantifica a gravidade da estenose ou regurgitação.

De acordo com a classificação dos itens acima, assinale a alternativa que agrupa a sequência CORRETA.

- a) V- F- V.
- b) V- V- V.
- c) F- F- V.
- d) V- V- F.

Questão 35

Sobre a endocardite infecciosa, leia os itens abaixo:

- I- A endocardite pode ser classificada de acordo com a evolução temporal da doença, o local da infecção, a causa da infecção ou um fator de risco predisponente, como uso de drogas injetáveis.
- II- A endocardite aguda é uma doença febril que rapidamente danifica as estruturas cardíacas e hematogênicamente semeia-se em locais extra cardíacos.

III- Endocardite subaguda segue um curso indolente; causa cardíaca estrutural dano apenas lentamente, se é que ocorre; raramente metastatiza; e é gradualmente progressivo, a menos que seja complicado por um evento embólico ou aneurisma micótico rompido.

Assinale a alternativa CORRETA.

- a) Todos os itens estão corretos.
- b) Apenas o item II está correto.
- c) Apenas o item I está correto.
- d) Apenas o item III está correto.

Questão 36

Sobre a febre reumática leia os itens abaixo:

- I- É uma doença multissistêmica resultante de uma reação autoimune à infecção com estreptococos do grupo A.
- II- Embora muitas partes do corpo possam ser afetadas, quase todas as manifestações desaparecem completamente.
- III- Todos os pacientes com febre reumática diagnosticada devem receber antibióticos suficientes para tratar a infecção por estreptococos do grupo A. A penicilina é a droga de escolha.

A partir da leitura dos itens acima, é CORRETO afirmar que:

- a) Todos os itens estão corretos.
- b) Apenas os itens I e II estão corretos.
- c) Apenas o item I está correto.
- d) Apenas o item III está correto.

Questão 37

Durante a monitorização cardíaca, deve-se analisar o ECG de forma sistemática para determinar o ritmo cardíaco do paciente e para detectar as arritmias e os distúrbios de condução. Sobre as arritmias, é CORRETO afirmar que:

- a) A taquicardia sinusal apresenta frequências ventricular e atrial menores que 100 no adulto.
- b) A taquicardia ventricular é definida como três ou mais complexos ventriculares prematuros em uma série, ocorrendo em uma frequência superior a 100 batimentos por minuto.
- c) A fibrilação ventricular tem frequência ventricular inferior a 300 por minuto.
- d) A fibrilação ventricular tem ritmo rápido e organizado.

Questão 38

Leia os itens abaixo e classifique-os como V (verdadeiro) ou F (falso):

- () A doença de Chagas é uma zoonose causada pelo parasita protozoário *T. cruzi*.
- () A doença de Chagas aguda é geralmente uma doença febril leve que resulta da infecção inicial do organismo.
- () Após a resolução espontânea da doença aguda, a maioria dos infectados permanece por toda a vida na fase indeterminada da doença de Chagas crônica, que é caracterizada por parasitemia subpatente, anticorpos facilmente detectáveis para *T. cruzi* e ausência de sinais e sintomas associados.

De acordo com a classificação dos itens acima, a alternativa que apresenta a sequência CORRETA é:

- a) F- F- F.
- b) F- V- F.
- c) F- F- V.
- d) V- V- V.

Questão 39

Sobre o tratamento da Doença de Chagas, leia e analise os itens a seguir:

- I- Para o tratamento etiológico da doença de Chagas em qualquer fase, há dois medicamentos principais: benznidazol e nifurtimox.
- II- Para tratar a fase aguda da doença em todas as faixas etárias no Brasil, recomenda-se como medicamento de primeira linha o nifurtimox.
- III- Na fase Crônica cardíaca, caracterizada por cardiopatia chagásica em fases iniciais (casos com alterações no eletrocardiograma (ECG), com fração de ejeção (FE) > 40%, ausência de insuficiência cardíaca (IC) e ausência de arritmias graves), o tratamento é realizado com nifurtimox.

Assinale a alternativa CORRETA.

- a) Apenas o item III está correto.
- b) Apenas o item I está correto.
- c) Apenas o item II está correto.
- d) Apenas os itens I e III estão corretos.

Questão 40

Leia a seguinte definição:

“Caracterizado por hipoperfusão sistêmica devido à depressão grave do índice cardíaco ($<2,2$ [L / min] /

m 2) e hipotensão arterial sistólica sustentada (<90 mmHg), apesar de uma pressão de enchimento elevada (pressão capilar pulmonar > 18 mmHg).”

Esta definição se refere a(o):

- a) Infarto Agudo do Miocárdio.
- b) Choque Cardiogênico.
- c) Insuficiência Cardíaca Congestiva.
- d) Fibrilação Ventricular.

Questão 41

Sobre Insuficiência Cardíaca (IC), assinale a alternativa INCORRETA.

- a) A ortopneia, que é definida como dispneia que ocorre em decúbito dorsal, é geralmente uma manifestação posterior da IC em comparação à dispneia de esforço.
- b) Pacientes com IC podem apresentar dispneia paroxística noturna, que se refere a episódios agudos de falta severa de respiração e tosse que geralmente ocorrem à noite.
- c) Não há associação entre IC e sintomas gastrointestinais.
- d) Também conhecida como respiração periódica ou respiração cíclica, a respiração de Cheyne-Stokes está presente em 40% dos pacientes com IC avançada e geralmente está associada a baixo débito cardíaco.

Questão 42

Sobre o tratamento farmacológico da insuficiência cardíaca, é CORRETO afirmar que:

- a) O uso de diuréticos não controla adequadamente a retenção de fluidos em pacientes com IC avançada.
- b) Os diuréticos tiazídicos aumentam em apenas 5–10% a excreção de sódio e tendem a perder sua eficácia em pacientes com insuficiência renal moderada ou grave.
- c) O tratamento com diuréticos deve ser iniciado com doses altas “de ataque”, como, por exemplo, furosemida ≥ 500 mg/dia.
- d) Aos pacientes com retenção de fluidos persistente, não se recomenda a prescrição de tiazidas.

Questão 43

Analisar os itens que tratam sobre “Cor Pulmonale”:

- I- Cor pulmonale, muitas vezes referida como doença cardíaca pulmonar, é definido como dilatação e hipertrofia ventrículo direito (VD) em resposta a doenças da vasculatura pulmonar e / ou parênquima pulmonar.

- II- O mecanismo fisiopatológico comum em cada caso é a hipertensão pulmonar suficiente para levar a dilatação do VD, com ou sem o desenvolvimento de concomitante de hipertrofia do VD.
- III- Apesar da gravidade da doença, esta raramente tem a dispneia como sintoma.

De acordo com a avaliação dos itens acima, assinale a alternativa CORRETA.

- a) Todos os itens estão corretos.
b) Apenas o item I está correto.
c) Apenas os itens II e III estão corretos.
d) Apenas os itens I e II estão corretos.

Questão 44

Sobre as doenças cardíacas congênitas é INCORRETO afirmar que:

- a) O Defeito do Septo Ventricular (DSV) é um dos mais comuns de todos os defeitos congênitos cardíacos, seja como defeitos isolados ou como um componente de uma combinação de anomalias.
b) O DSV é geralmente único e situado na porção membranosa ou muscular média do septo. O distúrbio funcional depende de seu tamanho e do estado do leito vascular pulmonar.
c) A cirurgia é sempre recomendada para pacientes, mesmo com normalidade de pressões arteriais pulmonares com pequenos shunts.
d) O tratamento de DAS se dá por reparo cirúrgico, comumente com materiais protéticos, dispositivos transcater percutâneo, dentre outros.

Questão 45

Sobre a Medicina Nuclear aplicada a Cardiologia, assinale a alternativa INCORRETA.

- a) A cardiologia nuclear desempenha um papel definitivamente estabelecido na avaliação diagnóstica, funcional e prognóstica dos pacientes com suspeita ou sabidamente portadores de cardiopatias isquêmicas.
b) No âmbito da síndrome isquêmica miocárdica instável (SIMI), a cintigrafia miocárdica de perfusão desponta como um instrumento importante na estimativa do significado funcional das estenoses coronarianas angiográficas, na avaliação da eficácia de intervenções terapêuticas e na estratificação do risco após o infarto do miocárdio.
c) A capacidade da cardiologia nuclear em prever a ocorrência de fenômenos agudos (fissura/rotura da

placa aterosclerótica com trombose) é de altíssimo grau de acerto e quase ilimitada.

- d) Vários estudos publicados demonstram que indivíduos com uma cintigrafia miocárdica em repouso considerada de baixo risco, realizada na emergência, determina um risco de eventos cardíacos subsequentes bastante reduzido. Por outro lado, pacientes com uma cintigrafia de alto risco têm uma probabilidade muito aumentada de desenvolverem infarto agudo, serem revascularizados (cirurgia ou angioplastia) ou de apresentarem lesões coronarianas obstrutivas a coronariografia.

Questão 46

Decorre de espessamentos intensos inflamatórios e fibróticos do pericárdio. Às vezes, os folhetos parietal e visceral aderem-se mutuamente ou ao miocárdio. O tecido fibrótico geralmente contém depósitos de cálcio. O pericárdio rígido e espesso compromete acentuadamente o enchimento ventricular, diminuindo o volume de ejeção e o débito cardíaco. O acúmulo significativo de líquido pericárdico é raro. A alteração do ritmo é comum. As pressões diastólicas nos ventrículos, átrios e leitos venosos tornam-se praticamente as mesmas.

O enunciado refere-se à(o):

- a) Pericardite aguda.
b) Derrame pericárdico crônico.
c) Fibrose do pericárdio.
d) Pericardite constritiva.

Questão 47

Choque cardiogênico é uma redução relativa ou absoluta do débito cardíaco, decorrente de um distúrbio cardíaco primário. Choque obstrutivo é causado por fatores mecânicos que interferem no preenchimento ou esvaziamento do coração ou dos grandes vasos. Em relação aos sintomas e sinais, analise os itens.

- I- Estado mental alterado (p. ex., letargia, confusão, sonolência).
II- As mãos e os pés se apresentam avermelhados, quentes, viscosos e, raramente, cianóticos, assim como os lóbulos das orelhas, o nariz e os leitos ungueais.
III- O tempo de enchimento capilar é breve e, em todos os tipos de choque, a pele aparece arroxeada ou clara e ressecada.
IV- Diaforese patente pode ocorrer.

- V- Os pulsos periféricos são fracos e tipicamente rápidos; com frequência, somente o pulso femoral ou carótico é palpável.
- VI- Taquipneia e hiperventilação podem estar presentes.
- VII- A pressão arterial tende a ser baixa (sistólica < 90 mmHg) ou impossível de mensurar; a mensuração direta por cateter intra-arterial, se efetuada, frequentemente proporciona valores maiores e mais precisos.
- VIII- A excreção de urina é alta.

Estão CORRETOS os itens:

- a) I, II, III, IV, V, VI, VII e VIII.
b) II, IV, V, VI e VII.
c) I, IV, V, VI e VII.
d) I, II, IV, V, VI, VII e VIII.

Questão 48

A necessidade de tratamento varia e deve ser direcionada pelos sintomas e riscos da arritmia. As assintomáticas sem riscos graves não exigem tratamento, mesmo que desenvolvam piora. As sintomáticas podem exigir tratamento para melhorar a qualidade de vida. As arritmias com probabilidade de colocar a vida em risco exigem tratamento. O tratamento é direcionado às causas. Se necessário, utiliza-se terapia antiarrítmica direta, incluindo:

- I- Fármacos antiarrítmicos.
II- Cardioversão-desfibrilação.
III- Cardiodesfibriladores implantáveis (CDIs).
IV- Marca-passos e uma forma especial de estimulação, terapia de ressincronização cardíaca.
V- Ablação com cateter.
VI- Cirurgia ou uma combinação de procedimentos.

Estão CORRETOS:

- a) 3 itens. b) 4 itens. c) 5 itens. d) 6 itens.

Questão 49

Insuficiência cardíaca (IC) é uma síndrome clínica complexa, na qual o coração é incapaz de bombear sangue de forma a atender às necessidades metabólicas tissulares, ou pode fazê-lo somente com elevadas pressões de enchimento. Tal síndrome pode ser causada por alterações estruturais ou funcionais cardíacas e caracteriza-se por sinais e sintomas típicos, que resultam da redução no débito cardíaco e/ou das elevadas pressões de enchimento no repouso

ou no esforço. Sobre o tema, assinale a alternativa INCORRETA:

- a) Implícito na definição de Insuficiência Cardíaca – IC, está o conceito de que a ela possa ser causada por anormalidade na função sistólica, produzindo redução do volume sistólico (IC sistólica) ou anormalidade na função diastólica, levando a defeito no enchimento ventricular (IC diastólica), que também determina sintomas típicos de IC.
- b) No entanto, é importante salientar que, em muitos pacientes, coexistem as disfunções sistólica e a diastólica. Assim, convencionou-se definir os pacientes com IC de acordo com a fração de ejeção do ventrículo esquerdo (FEVE).
- c) O termo “insuficiência cardíaca crônica” reflete a natureza progressiva e persistente da doença, enquanto o termo “insuficiência cardíaca aguda” fica reservado para alterações rápidas ou graduais de sinais e sintomas resultando em necessidade de terapia urgente.
- d) Embora a maioria das doenças que levam à IC caracterizem-se pela presença de alto débito cardíaco (muitas vezes compensado) no repouso ou no esforço (IC de alto débito), algumas situações clínicas de baixo débito também podem levar a IC, como tireotoxicose, anemia, fístulas arteriovenosas e beribéri (IC de baixo débito).

Questão 50

A Doença Cardíaca Reumática, ou Cardiopatia Reumática Crônica (CRC), é causada por lesões nas válvulas e músculos cardíacos que surgem a partir da inflamação e cicatrizes resultantes da febre reumática. Em relação à doença reumática cardíaca, assinale a alternativa CORRETA sobre a frequência de acometimento valvar:

- a) 1º mitral, 2º aórtica, 3º tricúspide, 4º pulmonar.
b) 1º aórtica, 2º mitral, 3º pulmonar, 4º tricúspide.
c) 1º pulmonar, 2º mitral, 3º tricúspide, 4º aórtica.
d) 1º mitral, 2º aórtica, 3º pulmonar, 4º tricúspide.

Nome: _____

**CONSÓRCIO INTERMUNICIPAL DE SAÚDE COSTA OESTE
DO PARANÁ – CISCOPAR – 001/2023****MÉDICO CIRURGIÃO DO APARELHO
DIGESTIVO – PROVA 01****PROVA ESCRITA OBJETIVA
CADERNO DE QUESTÕES**

Leia atentamente as instruções abaixo e aguarde a autorização para abertura deste caderno de questões.

1. **Confira o seu CADERNO DE QUESTÕES nos primeiros 30 minutos de prova.** Caso haja algum erro de impressão, ausência de questão, dentre outros, a prova poderá ser substituída nesse intervalo de tempo.
2. Assine seu nome no espaço próprio do CARTÃO-RESPOSTA, utilizando caneta esferográfica de tinta azul ou preta. A não assinatura incide na DESCLASSIFICAÇÃO DO CANDIDATO.
3. Para cada uma das questões objetivas, são apresentadas 4 opções identificadas com as letras A, B, C, D. Você deve assinalar apenas uma opção em cada questão, caso contrário, ela será nula.
4. Não dobre, não amasse nem manche o CARTÃO-RESPOSTA. Ele NÃO poderá ser substituído.
5. O tempo disponível para esta prova é de **4 horas**.
6. Reserve os 30 minutos finais para marcar seu CARTÃO-RESPOSTA. Os rascunhos e as marcações assinaladas no CADERNO DE QUESTÕES não serão considerados na avaliação.
7. Quando terminar a prova, entregue-a ao fiscal SEM FALTAR NENHUMA PÁGINA OU PARTE DELA, juntamente com o CARTÃO-RESPOSTA. Em seguida, assine a LISTA DE PRESENÇA. Caso o CADERNO DE QUESTÕES E/OU o CARTÃO-RESPOSTA estejam rasgados ou incompletos, o candidato será eliminado.
8. Você somente poderá deixar o local de prova depois de decorrida uma hora do início da aplicação das provas.
9. Você também será excluído do certame caso:
 - a) Utilize, durante a realização da prova, máquinas e/ou relógios de calcular, bem como rádios, gravadores, fones de ouvido, telefones celulares ou fontes de consulta de qualquer espécie.
 - b) Ausente-se da sala em que realiza a prova levando consigo o CADERNO DE QUESTÕES e/ou CARTÃO-RESPOSTA, antes do prazo estabelecido.
 - c) Deixe de assinalar corretamente o campo no CARTÃO-RESPOSTA.
 - d) Seja um dos três últimos candidatos e deixe o local de prova sem acompanhar o fiscal à coordenação.

GABARITO

| | | | | | | | | | | | | | | | | | | | |
|----|----|----|----|----|----|----|----|----|----|----|----|----|----|----|----|----|----|----|----|
| 01 | 02 | 03 | 04 | 05 | 06 | 07 | 08 | 09 | 10 | 11 | 12 | 13 | 14 | 15 | 16 | 17 | 18 | 19 | 20 |
| 21 | 22 | 23 | 24 | 25 | 26 | 27 | 28 | 29 | 30 | 31 | 32 | 33 | 34 | 35 | 36 | 37 | 38 | 39 | 40 |
| 41 | 42 | 43 | 44 | 45 | 46 | 47 | 48 | 49 | 50 | | | | | | | | | | |

MÉDICO CIRURGIÃO DO APARELHO DIGESTIVO – PROVA 01**CONHECIMENTOS GERAIS****Texto 1****MULTILINGUISMO**

Os povos indígenas sempre conviveram com situações de multilinguismo. Isso quer dizer que o número de línguas usadas por um indivíduo pode ser bastante variado. Há aqueles que falam e entendem mais de uma língua ou que entendem muitas línguas, mas só falam uma ou algumas delas.

Assim, não é raro encontrar sociedades ou indivíduos indígenas em situação de bilinguismo, trilinguismo ou mesmo multilinguismo.

É possível nos depararmos, numa mesma aldeia, com indivíduos que só falam a língua indígena, com outros que só falam a língua portuguesa e outros ainda que são bilíngues ou multilíngues. A diferença linguística não é, geralmente, impedimento para que os povos indígenas se relacionem e casem entre si, troquem coisas, façam festas ou tenham aulas juntos. Um bom exemplo disso se encontra entre os índios da família linguística tukano, localizados em grande parte ao longo do rio Uaupés, um dos grandes formadores do rio Negro, numa extensão que vai da Colômbia ao Brasil.

Entre esses povos habitantes do rio Negro, os homens costumam falar de três a cinco línguas, ou mesmo mais, havendo políglotas que dominam de oito a dez idiomas. Além disso, as línguas representam, para eles, elementos para a constituição da identidade pessoal. Um homem, por exemplo, deve falar a mesma língua que seu pai, ou seja, partilhar com ele o mesmo grupo linguístico. No entanto, deve se casar com uma mulher que fale uma língua diferente, ou seja, que pertença a um outro grupo linguístico.

Os povos tukano são, assim, tipicamente multilíngues. Eles demonstram como o ser humano tem capacidade para aprender em diferentes idades e dominar com perfeição numerosas línguas, independente do grau de diferença entre elas, e mantê-las conscientemente bem distintas, apenas com uma boa motivação social para fazê-lo.

O multilinguismo dos índios do Uaupés não inclui somente línguas da família tukano. Envolve também, em muitos casos, idiomas das famílias aruak e maku, assim como a língua geral amazônica ou nheengatu, o português e o espanhol.

Às vezes, nesses contextos, uma das línguas torna-se o meio de comunicação mais usado (o que os especialistas chamam de língua-franca), passando a ser utilizada por todos, quando estão juntos, para superar as barreiras da compreensão. Por exemplo, a língua tukano, que pertence à família tukano, tem uma posição social privilegiada entre as demais línguas orientais dessa família, visto que se converteu em língua geral ou língua franca da área do Uaupés, servindo de veículo de comunicação entre falantes de línguas diferentes. Ela suplantou algumas outras línguas (completamente, no caso arapaço, ou quase completamente, no caso tariana).

Há casos em que é o português que funciona como língua franca. Em algumas regiões da Amazônia, por exemplo, há situações em que diferentes povos indígenas e a população ribeirinha falam o nheengatu, língua geral amazônica, quando conversam entre si.

Nos primeiros tempos da colonização portuguesa no Brasil, a língua dos índios tupinambá (tronco tupi) era falada em uma enorme extensão ao longo da costa atlântica. Já no século XVI, ela passou a ser aprendida pelos portugueses, que de início eram minoria diante da população indígena. Aos poucos, o uso dessa língua, chamada de *brasílica*, intensificou-se e generalizou-se de tal forma que passou a ser falada por quase toda a população que integrava o sistema colonial brasileiro.

Grande parte dos colonos vinha da Europa sem mulheres e acabavam tendo filhos com índias, de modo que essa era a língua materna dos seus filhos. Além disso, as missões jesuítas incorporaram essa língua como instrumento de catequização indígena. O padre José de Anchieta publicou uma gramática, em 1595, intitulada *Arte de Gramática da Língua mais usada na Costa do Brasil*. Em 1618, publicou-se o primeiro catecismo na língua *brasílica*. Um manuscrito de 1621 contém o dicionário dos jesuítas, *Vocabulário na Língua Brasílica*.

A partir da segunda metade do século XVII, essa língua, já bastante modificada pelo uso corrente de índios missionados e não-índios, passou a ser conhecida pelo nome *língua geral*. Mas é preciso distinguir duas línguas gerais no Brasil-Colônia: a paulista e a amazônica. Foi a primeira delas que deixou fortes marcas no vocabulário popular brasileiro ainda hoje usado (nomes de coisas, lugares, animais, alimentos etc.) e que leva muita gente a imaginar que “a língua dos índios é (apenas) o tupi”.

A língua geral paulista teve sua origem na língua dos índios tupi de São Vicente e do alto rio Tietê, a qual diferia um pouco da dos tupinambá. No século XVII, era falada pelos exploradores dos sertões conhecidos como bandeirantes. Por intermédio deles, a língua geral paulista penetrou em áreas jamais alcançadas pelos índios tupi-guarani, influenciando a linguagem corriqueira de brasileiros.

Essa segunda língua geral desenvolveu-se inicialmente no Maranhão e no Pará, a partir do tupinambá, nos séculos XVII e XVIII. Até o século XIX, ela foi veículo da catequese e da ação social e política portuguesa e luso-brasileira. Desde o final do século XIX, a língua geral amazônica passou a ser conhecida, também, pelo nome *nheengatu* (ie'engatu = língua boa).

Apesar de suas muitas transformações, o *nheengatu* continua sendo falado nos dias de hoje, especialmente na bacia do rio Negro (rios Uaupés e Içana). Além de ser a língua materna da população cabocla, mantém o caráter de língua de comunicação entre índios e não-índios, ou entre índios de diferentes línguas. Constitui, ainda, um instrumento de afirmação étnica dos povos que perderam suas línguas, como os baré, os arapaço e outros.

Fonte: <https://pib.socioambiental.org/pt/L%C3%ADnguas>. Adaptado conforme o acordo ortográfico vigente. Acesso em: 09/09/2023.

Questão 01

Assinale a alternativa que apresenta um dos objetivos do enunciador do Texto 1 acima.

- Avaliar o desempenho linguístico de indígenas que falam duas ou mais línguas.
- Caracterizar a etnia do povo *nheengatu*.
- Tecer comentário críticos acerca da colonização portuguesa.
- Apresentar fatos sobre o desenvolvimento da língua *nheengatu*.

Questão 02

Há aqueles que falam e entendem mais de uma língua ou que entendem muitas línguas, mas só falam uma ou algumas delas.

Considerando o conteúdo do enunciado acima, assinale a alternativa INCORRETA.

- Não é possível falar muitas línguas e entender apenas uma delas.
- É possível falar muitas línguas e entender apenas uma delas.
- É possível falar uma única língua e entender outras línguas.
- É possível entender duas línguas e falar somente uma das duas.

Questão 03

O que os especialistas chamam de língua-franca.

Em relação aos aspectos morfossintáticos do período acima, é CORRETO afirmar que:

- A expressão “língua-franca” constitui um termo predicativo do objeto.
- A expressão “língua-franca” é um termo complemento nominal.
- O vocábulo “que” é uma conjunção integrante.
- O vocábulo “que” é um pronome demonstrativo.

Questão 04

Aos poucos, o uso dessa língua, chamada de *brasílica*, intensificou-se e generalizou-se de tal forma que passou a ser falada por quase toda a população que integrava o sistema colonial brasileiro.

O trecho sublinhado no período acima se classifica como:

- Aposto.
- Vocativo.
- Interjeição.
- Sujeito.

Questão 05

Além disso, as missões jesuítas incorporaram essa língua como instrumento de catequização indígena. Considerando a progressão temática do Texto 1, a expressão sublinhada no trecho acima pode ser substituída, sem prejuízo para os sentidos gerais do texto, por:

- O tukano.
- O espanhol.

- c) A língua franca.
- d) A língua dos índios tupinambá.

Questão 06

Assinale a alternativa em cuja sentença ocorre pelo menos UM pronome demonstrativo.

- a) Os povos indígenas sempre conviveram com situações de multilinguismo.
- b) Assim, não é raro encontrar sociedades ou indivíduos indígenas em situação de bilinguismo, trilinguismo ou mesmo multilinguismo.
- c) Entre esses povos habitantes do rio Negro, os homens costumam falar de três a cinco línguas, ou mesmo mais, havendo políglotas que dominam de oito a dez idiomas.
- d) O multilinguismo dos índios do Uaupés não inclui somente línguas da família tukano.

Questão 07

Constitui, ainda, um instrumento de afirmação étnica dos povos que perderam suas línguas, como os baré, os arapaço e outros.

No período acima, há omissão de um termo sujeito, o qual pode ser facilmente recuperado através de pistas no cotexto. Assinale a alternativa que apresenta CORRETAMENTE esse termo.

- a) A língua dos índios.
- b) O tupinambá.
- c) O nheengatu.
- d) A língua geral de São Paulo.

Questão 08

De acordo com o texto, palavras oriundas de línguas indígenas ingressaram no vocabulário da língua portuguesa falada no Brasil. Considerando a língua portuguesa como referência, pode-se dizer que, na época desse ingresso, tais palavras eram consideradas:

- a) Arcaísmos.
- b) Neologismos.
- c) Preciosismos.
- d) Anglicismos.

Questão 09

A palavra “lusobrasileira” contém duas bases adjetivais que significam:

- a) De Lisboa e do Brasil.
- b) Da África e do Brasil.

- c) De Portugal e do Brasil.
- d) Da Ibéria e do Brasil.

Questão 10

Apesar de suas muitas transformações, o nheengatu continua sendo falado nos dias de hoje, especialmente na bacia do rio Negro (rios Uaupés e Içana).

A expressão sublinhada no trecho acima tem valor semântico de:

- a) Conjunção concessiva.
- b) Conjunção conformativa.
- c) Preposição articulada.
- d) Preposição imprópria.

Questão 11

Ao criar um documento de texto dentro do *Google Drive*, ele é automaticamente criado no formato de DOCX. No entanto, também é possível exportar esse arquivo no formato de PDF. Para isso, o usuário deve:

- a) Clicar em “Arquivo”, depois “Fazer download” e então selecionar a opção “Microsoft Word”.
- b) Clicar em “Arquivo”, depois “Fazer download” e então selecionar a opção “Documento PDF”.
- c) Clicar em “Arquivo”, depois “Novo” e então selecionar a opção “Documento”.
- d) Clicar em “Formatar”, depois “Estilos de parágrafo” e então selecionar a opção “Bordas e sombreamento”.

Questão 12

O *Google Docs* é formado por um pacote de aplicativos do *Google*, que vão desde editores de texto a planilhas. Das vantagens de se utilizar este SaaS, assinale a alternativa INCORRETA.

- a) Permite criar e gerenciar pastas para organizar os arquivos.
- b) Funciona de forma síncrona e assíncrona.
- c) Permite a criação de documentos, planilhas, apresentações e formulários.
- d) Permite a edição simultânea de arquivos, mas apenas se os usuários estiverem conectados na mesma rede Wi-Fi.

Questão 13

Tomando como base o tema supracitado, associe os termos abaixo com suas respectivas definições:

- I- SaaS.
- II- PaaS.
- III- IaaS.

- () Disponibilização de uma plataforma de desenvolvimento como serviço, sem que seja necessário haver a configuração de qualquer infraestrutura.
- () Disponibilização de infraestrutura como serviço. Nesse modelo, tem-se a terceirização de centros de processamento de dados e servidores.
- () Disponibilização de *software* como serviço. Ou seja, não há venda de unidades ou licenças.

Assinale a alternativa que contém a sequência CORRETA:

- a) III – II – I.
- b) II – I – III.
- c) II – III – I.
- d) I – II – III.

Questão 14

Ainda no que se refere aos diferentes tipos de serviços ofertados em nuvem, assinale a alternativa que apresenta DOIS serviços de “infraestrutura em nuvem”.

- a) *Google Drive* e *Office 365*.
- b) *Google Chrome* e *Microsoft Edge*.
- c) *AWS* e *Azure*.
- d) *Mozilla FireFox* e *Opera GX*.

Questão 15

Segundo o princípio da legalidade administrativa, o agente público:

- a) Pode agir conforme sua discricionariedade, desde que não cometa nenhum ato proibido por lei.
- b) Não pode oferecer tratamento diferenciado, visando privilegiar determinadas pessoas.
- c) Deve agir de acordo com a ética e os bons costumes e, principalmente, com honestidade.
- d) Somente pode fazer aquilo que a lei autoriza ou determina.

Questão 16

De acordo com a Constituição Federal de 1988, assinale a alternativa que apresenta APENAS fundamentos da República Federativa do Brasil:

- a) Soberania, independência nacional e dignidade da pessoa humana.
- b) Pluralismo político, cidadania e soberania.
- c) Defesa da paz, cidadania e pluralismo político.
- d) Repúdio ao terrorismo e ao racismo, soberania e dignidade da pessoa humana.

Questão 17

Assinale a alternativa INCORRETA acerca dos Direitos e Deveres Individuais e Coletivos:

- a) Ninguém será privado de direitos por motivo de crença religiosa ou de convicção filosófica ou política, salvo se as invocar para eximir-se de obrigação legal a todos imposta e recusar-se a cumprir prestação alternativa, fixada em lei.
- b) Conceder-se-á mandado de segurança para proteger direito líquido e certo, não amparado por “habeas-corpus” ou “habeas-data”, quando o responsável pela ilegalidade ou abuso de poder for autoridade pública ou agente de pessoa jurídica no exercício ou não de suas atribuições do Poder Público.
- c) São gratuitas as ações de “habeas-corpus” e “habeas-data”, e, na forma da lei, os atos necessários ao exercício da cidadania.
- d) As normas definidoras dos direitos e garantias fundamentais têm aplicação imediata.

Questão 18

Há pouco tempo atrás as placas de automóveis constavam de duas letras e quatro algarismos. Assinale a alternativa que indica CORRETAMENTE o número de placas que podem ser fabricadas com as letras P, Q e R e os algarismos 0, 1, 7 e 8.

- a) 2.304.
- b) 2.344.
- c) 2.456.
- d) 2.654.

Questão 19

Em uma caixa há 18 bolas numeradas de 1 a 18. Retirando-se uma bola ao acaso, indique a alternativa que conste a probabilidade de se obter um múltiplo de 3.

- a) 21,2%.
- b) 22,2%.
- c) 23,2%.
- d) 24,2%.

Questão 20

Ao acrescentar 20 unidades à terça parte de um número, o resultado é 45. Assinale a alternativa que representa esse número.

- a) 25.
- b) 35.
- c) 55.
- d) 75.

LEGISLAÇÃO SUS**Questão 21**

De acordo com a Lei n.º 8.080/90, referente ao Sistema Único de Saúde (SUS), analise o enunciado abaixo:

As ações e serviços públicos de saúde e os serviços privados contratados ou conveniados que integram o Sistema Único de Saúde (SUS), são desenvolvidos de acordo com as diretrizes previstas no art. 198 da Constituição Federal, obedecendo ainda aos seguintes princípios, EXCETO:

- a) Assistência ao trabalhador vítima de acidentes de trabalho ou portador de doença profissional e do trabalho.
- b) Preservação da autonomia das pessoas na defesa de sua integridade física e moral.
- c) Utilização da epidemiologia para o estabelecimento de prioridades, a alocação de recursos e a orientação programática.
- d) Integralidade de assistência, entendida como conjunto articulado e contínuo das ações e serviços preventivos e curativos, individuais e coletivos, exigidos para cada caso em todos os níveis de complexidade do sistema.

Questão 22

Sobre o Serviço Único de Saúde (SUS), é CORRETO afirmar:

- a) A reforma do setor da saúde brasileiro ocorreu de forma simultânea ao processo de democratização, tendo sido liderada por profissionais da saúde e pessoas de movimentos e organizações da sociedade civil.
- b) A implementação do SUS foi tranquila e gradual, ocorrendo pelo pleno apoio do setor estatal ao setor público e privado, pela concentração de serviços de saúde nas regiões menos

desenvolvidas em detrimento das mais desenvolvidas e pelo subfinanciamento crônico.

- c) Alguns dos grandes ganhos do SUS é a reforma da estrutura de financiamento, incluindo capital público e privado, com vistas a assegurar a universalidade, igualdade e sustentabilidade que tem sido alcançado em longo prazo, promovendo uma saúde de qualidade em todos os níveis de atenção à saúde.
- d) O poder político, ao longo da criação do SUS, tem se mostrado sempre sensível às necessidades da saúde brasileira, aos esforços conjuntos da sociedade civil.

Questão 23

Conforme o Artigo 198, de acordo com a Constituição Federal de 1988, as ações e serviços públicos de saúde integram uma rede regionalizada e hierarquizada e constituem um sistema único, organizado de acordo com as seguintes diretrizes, EXCETO:

- a) Descentralização, com direção única em cada esfera de governo.
- b) Assistência terapêutica integral, inclusive psicológica.
- c) Atendimento integral, com prioridade para as atividades preventivas, sem prejuízo dos serviços assistenciais.
- d) Participação da comunidade.

Questão 24

Para o estabelecimento de valores a serem transferidos aos Estados, Distrito Federal e Municípios, conforme o Artigo 35º da Lei n.º 8.080/90, alguns critérios devem ser utilizados. Em relação aos critérios estabelecidos em Lei, julgue os itens atribuindo (V) para verdadeiro e (F) para falso.

- () Níveis de participação do setor de saúde nos orçamentos estaduais e municipais.
- () Perfil sociológico do Estado.
- () Perfil demográfico da região.

Julgados os itens, assinale a alternativa que agrupa a sequência CORRETA.

- a) V-V-V.
- b) F-V-V.
- c) V-F-V.
- d) F-V-F.

Questão 25

De acordo com o Decreto n.º 7.508, de 28 de junho de 2011, que regulamenta a Lei n.º 8.080, de 19 de setembro de 1990, para dispor sobre a organização do SUS, o planejamento da saúde, a assistência à saúde e a articulação interfederativa, e dá outras providências, os serviços de saúde específicos para o atendimento da pessoa que, em razão de agravo ou de situação laboral, necessita de atendimento especial, refere-se a(o):

- a) Atendimento prioritário.
- b) Equidade no atendimento.
- c) Portas de Entrada Especiais.
- d) Serviços Essenciais de Acesso Aberto.

Questão 26

O conjunto de programas, ações e decisões tomadas pelos governos, seja nacional, estadual ou municipal, que tenha participação direta ou indireta de entes públicos e/ou privados, que visam assegurar determinado direito da população, é denominado de:

- a) Serviços Sociais.
- b) Políticas públicas.
- c) Programas.
- d) Projetos.

Questão 27

De acordo com o artigo 4º da Lei n.º 8.142, de 28 de dezembro de 1990, dentre os requisitos necessários aos Municípios, Estados e Distrito Federal para o recebimento dos recursos financeiros do Fundo Nacional de Saúde para a cobertura das ações e serviços de saúde, é CORRETO afirmar:

- a) Municípios, Estados e Distrito Federal deverão contar com Conferência de Saúde com composição paritária.
- b) Municípios, Estados e Distrito Federal deverão contar com plano de saúde e assistência social.
- c) Municípios, Estados e Distrito Federal deverão contar com contrapartida de recursos para a saúde no respectivo orçamento.
- d) Municípios, Estados e Distrito Federal deverão contar com comissão de supervisão do Plano de Carreira, Cargos e Salários (PCCS), previsto o prazo de dois anos para a sua implantação.

Questão 28

Sobre a Lei n.º 8.142/90, que dispõe sobre a participação da comunidade na gestão do Sistema Único de Saúde (SUS), assinale a alternativa INCORRETA.

- a) A conferência de saúde deve se reunir a cada 4 anos, com a presença de vários segmentos sociais, para avaliar a situação de saúde e propor as diretrizes para a formulação de políticas de saúde.
- b) O conselho de saúde tem caráter permanente e deliberativo, e é composto por representantes do governo, prestadores de serviço e profissionais de saúde, atuando na formulação de estratégias e no controle da execução da política de saúde na instância correspondente.
- c) Para receberem os recursos federais previstos em lei, os municípios e estados devem ter um fundo de saúde, um conselho de saúde, relatórios de gestão, plano de saúde, contrapartida de recursos para a saúde no respectivo orçamento e plano de cargos e carreiras.
- d) As conferências e os conselhos de saúde deverão ter suas normas de funcionamento e organização definidas em regimento próprio.

Questão 29

Em conformidade com o artigo n.º 7, da Lei n.º 8.080, de 19 de setembro de 1990, as ações e serviços públicos de saúde e os serviços privados contratados ou conveniados que integram o Sistema Único de Saúde (SUS), são desenvolvidos de acordo com as diretrizes previstas no art. 198 da Constituição Federal, obedecendo ainda aos seguintes princípios que são:

- a) Universalidade da assistência à saúde, sem preconceitos ou privilégios de qualquer espécie.
- b) Divulgação de informações quanto ao potencial dos serviços de saúde e a sua utilização pelo usuário.
- c) Preservação da participação da comunidade e na defesa de sua integridade física e moral.
- d) Integralidade político-administrativa, com direção única em cada esfera de governo.

Questão 30

A definição a seguir, refere-se a um princípio do SUS, conforme o ABC do SUS:
Assegurar ações e serviços de todos os níveis de acordo com a complexidade que cada caso requeira,

more o cidadão onde morar, sem privilégios e sem barreiras, considerando que todo cidadão é igual perante o SUS e será atendido conforme suas necessidades até o limite do que o sistema puder oferecer para todos.

Sobre o tema, assinale a alternativa CORRETA.

- a) Universalidade. b) Resolubilidade.
c) Integralidade. d) Equidade.

CONHECIMENTOS ESPECÍFICOS

Questão 31

Segundo o Código de Ética Médica, é um direito do médico, EXCETO:

- a) Exercer a medicina sem expressar questões de religião, etnia, cor, sexo, orientação sexual, nacionalidade, idade, condição social, opinião política, deficiência ou de qualquer outra natureza.
b) Indicar o procedimento adequado ao paciente, observadas as práticas cientificamente reconhecidas e respeitada a legislação vigente.
c) Apontar falhas em normas, contratos e práticas internas das instituições em que trabalhe quando as julgar indignas do exercício da profissão ou prejudiciais a si mesmo, ao paciente ou a terceiros, devendo comunicá-las ao Conselho Regional de Medicina de sua jurisdição e à Comissão de Ética da instituição, quando houver.
d) Recusar-se a exercer sua profissão em instituição pública ou privada onde as condições de trabalho não sejam dignas ou possam prejudicar a própria saúde ou a do paciente, bem como a dos demais profissionais. Nesse caso, comunicará com justificativa e maior brevidade sua decisão ao diretor técnico, ao Conselho Regional de Medicina de sua jurisdição e à Comissão de Ética da instituição, quando houver.

Questão 32

Leia o enunciado abaixo e responda:

É um pseudodivertículo, ou divertículo não verdadeiro, que se origina através de defeito muscular na parede posterior da faringe, na área de transição entre o músculo constritor inferior da faringe e o músculo cricofaríngeo. Esta zona de fragilidade muscular é também conhecida como triângulo de Killian.

O enunciado descreve:

- a) Divertículo epifrênico.
b) Divertículo de tração.
c) Divertículo de Zenker.
d) Divertículo do esôfago médio.

Questão 33

Complete o enunciado, utilizando palavras de um dos itens abaixo, dando veracidade e correção ao texto:

A pancreatite pode afetar tanto a função endócrina quanto a exócrina do pâncreas. As células pancreáticas secretam _____ e enzimas digestivas para _____ que conectam o pâncreas ao _____ na ampola hepatopancreática (função exócrina). As células betapancreáticas secretam _____ diretamente para a corrente sanguínea (função endócrina).

- a) Bicarbonato – ductos – duodeno – insulina.
b) Insulina – artérias – esôfago – bicarbonato.
c) Glicose – ductos – esôfago – insulina.
d) Bicarbonato – artérias – duodeno – glicose.

Questão 34

Leia o enunciado e responda:

É definido como a substituição do epitélio estratificado e escamoso do esôfago pelo epitélio colunar com células intestinalizadas ou mistas, em qualquer extensão do órgão. Seu diagnóstico independe de extensão da área metaplásica.

O enunciado descreve:

- a) Doença de Crohn.
b) Gastroenterite Eosinofílica.
c) Acalasia.
d) Esôfago de Barrett.

Questão 35

O principal sinal da gastropatia hipertensiva portal é a perda crônica de sangue pelo trato gastrointestinal (TGI) e, em alguns casos, anemia severa. Sobre a gastropatia hipertensiva portal, é CORRETO afirmar que:

- a) Ela é caracterizada pela presença de pontos rosáceos e áreas de hemorragia mucosa suscinta, em pequena quantidade e concentrada em um ponto.

- b) É evidente a correlação entre a severidade da gastropatia hipertensiva portal e o grau de disfunção hepática.
- c) É encontrada com frequência quase absoluta em pacientes com trombose venosa portal extra-hepática.
- d) É comum em pacientes submetidos à escleroterapia de varizes.

Questão 36

Pancreatite aguda é um processo inflamatório agudo decorrente da autodigestão do pâncreas causado pelas próprias enzimas pancreáticas, podendo ou não envolver subseqüentemente outros tecidos regionais, órgãos ou tecidos à distância. Pode ser classificada clinicamente em pancreatite aguda leve ou grave. Sobre o tema, assinale a alternativa INCORRETA:

- a) É uma doença inflamatória, autolimitada e que se resolve com medidas clínicas na maioria dos casos, porém, a presença de necrose pancreática e peripancreática, juntamente com a presença de infecção, é uma situação de risco potencialmente grave, exigindo uma abordagem especializada.
- b) As principais causas de PA são a passagem de cálculo pelo ducto biliar e o excesso de ingestão alcoólica, que respondem por grande maioria dos casos.
- c) O pseudocisto pancreático é uma coleção purulenta, localizada nas proximidades do pâncreas, com pouca ou nenhuma necrose pancreática, e que se origina da PA ou do trauma pancreático.
- d) Em alguns pacientes com pancreatite grave a hipotensão e a hipoperfusão estão presentes, ainda que seja realizada a reposição volêmica; nesses casos, o débito cardíaco eleva-se e a resistência periférica é baixa.

Questão 37

O câncer de esôfago está entre os mais comuns no mundo. Seus dois principais subtipos histopatológicos são: carcinoma de células escamosas (CCE) e adenocarcinoma (ADC). Em relação aos fatores etiológicos, quadro clínico, estadiamento e tratamento, analise os itens abaixo:

- I- São sintomas tardios que podem ocorrer por conta de invasão mediastinal pelo tumor ou metastatização para outros órgãos: caquexia, tosse, rouquidão, pneumonia, choque

hemorrágico, dor óssea, convulsão, cefaleias, insuficiência respiratória e icterícia.

- II- O risco para adenocarcinoma de esôfago está relacionado ao uso de álcool e tabaco, sem guardar nenhuma relação com hábitos alimentares, Barret ou obesidade.
- III- O câncer de esôfago apresenta sinais e sintomas característicos já na sua fase inicial, com o diagnóstico sendo fechado com a realização de endoscopia digestiva alta.
- IV- O ADC surge do epitélio escamoso de revestimento esofágico, com aspectos histológicos muito variáveis e lesão iniciando-se com espessamento da parede do esôfago, como lesão in situ ou neoplasia intraepitelial e sua localização mais comum é no terço médio.

Analisados os itens, é CORRETO afirmar que:

- a) Apenas o item I está correto.
- b) Apenas o item II está correto.
- c) Apenas o item III está correto.
- d) Apenas o item IV está correto.

Questão 38

Leia o enunciado e responda:

É uma espécie de túnel da porção final do intestino até a pele do ânus, que pode causar dor, vermelhidão e sangramento. Ela se assemelha a uma ferida e, geralmente, é resultado de um abscesso. Porém, também pode ser causada por doença de Crohn ou colite ulcerativa, por exemplo. Seu tratamento varia de acordo com o local do túnel em relação aos músculos da região, mas, em geral, envolve cirurgia.

O enunciado descreve:

- a) Verruga anal.
- b) Fissura anal.
- c) Fístula anal.
- d) Hemorroida.

Questão 39

O transplante de fígado é o segundo tipo mais comum de transplante de órgão sólido. Sobre os fatores de risco do doador (falecido ou vivo) para falha do enxerto do receptor, estão:

- I- Idade acima dos 50 anos.
- II- Esteatose hepática.
- III- Hipertensão com necessidade de vasodilatadores.

IV- Permanência prolongada em unidade de terapia intensiva.

V- Hipernatremia.

Estão CORRETOS os itens:

- a) I, II, III, IV e V.
- b) I, III, IV e V.
- c) I, II, IV e V.
- d) II, III, IV e V.

Questão 40

Sobre pancreatites, assinale V para as alternativas verdadeiras e F para as falsas.

A sequência correta correspondente é a alternativa:

- Pancreatite aguda é um processo inflamatório agudo do pâncreas, com envolvimento variável de outros tecidos regionais ou sistemas à distância.
- As coleções agudas ocorrem precocemente e localizam-se próximo ao pâncreas e não estão delimitadas por parede granulosa ou fibrosa.
- Pseudocisto representa tecido pancreático não viável acompanhado de necrose da gordura peripancreática.
- A concentração sérica das enzimas pancreáticas diminui durante um ataque de pancreatite aguda.

- a) V, V, F, F.
- b) F, F, V, V.
- c) V, F, V, F.
- d) F, V, F, V.

Questão 41

A úlcera péptica compromete a camada mucosa do trato digestivo (atinge a muscular da mucosa) exposta a solução cloridropéptica. Na ausência da bactéria, os antiinflamatórios não esteroidais estão associados à úlcera péptica. Assinale V para as afirmativas verdadeiras e F para as falsas:

- Geralmente a úlcera péptica é idiopática.
- O fumo tem associação com úlcera péptica.
- Sem ácido, não há úlcera péptica.
- O homem não é o único hospedeiro natural do *Helicobacter pylori*.

A alternativa respectivamente CORRETA é a alternativa:

- a) F, V, F, V.
- b) V, F, V, F.

c) V, V, F, V.

d) F, V, V, F.

Questão 42

Diarreia implica mudança do hábito intestinal, com aumento na frequência, fluidez e volume das evacuações. Considera-se diarreia crônica quando o curso da doença vai além dos trinta dias. Marque V para as alternativas verdadeiras e F para as falsas.

- Os métodos de investigação têm sido aperfeiçoados para permitir diferenciações e determinar a etiologia da afecção, e a terapia dependerá de acurácia diagnóstica.
- Determinar a etiologia o mais breve possível e tratar, para evitar desnutrição, comprometimento do estado geral e imunológico.
- São várias as classificações conforme os mecanismos fisiopatológicos (secretoras, motoras, mistas, exsudativas, osmóticas), consistência das fezes, envolvimento da estrutura anatômica (diarreia alta, baixa e mista).
- O algoritmo para diagnóstico topográfico e etiológico das diarreias crônicas: hipótese diagnóstica com base na anamnese, exame físico, exame proctológico e em seguida a exploração cirúrgica.

Assinale a sequência correta correspondente com os itens anteriores:

- a) V, V, F, F.
- b) V, V, V, F.
- c) F, F, V, V.
- d) V, F, V, F.

Questão 43

Sobre complicações do tratamento da hemorragia não varicosa, pode-se considerar CORRETA:

- a) A hemostasia da hemorragia não varicosa é feita com meios térmicos (eletrocoagulação) e não térmicos (injeção).
- b) As complicações têm sido relatadas apenas com uso dos meios térmicos (eletrocoagulação).
- c) Na injeção de álcool absoluto, o volume deve ser rigidamente controlado, pois pode haver formação de extensa úlcera que cursa com dor intensa e persistente e até mesmo perfuração, sendo permitido um volume de 40 a 50ml.
- d) Antibioticoterapia profilática é uma recomendação de rotina.

Questão 44

São indicações para monitoração do pH esofágico ambulatorial:

- () Sintomas típicos que respondem aos inibidores da bomba de prótons na terapia.
- () Sintomas atípicos, como dor no tórax não-cardíaca.
- () Sintomas atípicos, como manifestações pulmonares.
- () Sintomas recorrentes após a cirurgia anti-refluxo.

- a) V, V, V, F.
- b) F, V, V, V.
- c) F, V, V, F.
- d) V, F, V, F.

Questão 45

São condições que predispõem ao desenvolvimento de estreitamentos pépticos benignos:

- I- Transtornos hiposecretórios.
- II- Esclerose sistêmica progressiva.
- III- Intubação nasogástrica prolongada.
- IV- Drogas anti-inflamatórias não-esteroidais.

- a) Apenas I é verdadeira.
- b) Apenas III é verdadeira.
- c) Apenas II e IV são verdadeiras.
- d) Apenas II, III e IV são verdadeiras.

Questão 46

Condição em que o epitélio colunar associado à metaplasia intestinal substitui o epitélio escamoso normal que recobre o esôfago distal. Existe uma predisposição de suas células sofrerem alterações genéticas associadas ao adenocarcinoma. O enunciado refere-se à(ao):

- a) Esôfago de Barret.
- b) Estenose congênita.
- c) Doença de Crohn.
- d) Acalasia.

Questão 47

A ingestão de corpos estranhos e a impactione alimentar no esôfago são comuns na prática clínica. Dado o tema, assinale a alternativa INCORRETA:

- a) Baterias que alcançam o estômago precisam ser retiradas imediatamente, mesmo que os pacientes não apresentem sinais ou sintomas de complicações.
- b) Moedas, esferas e outros objetos semelhantes são os mais comuns corpos estranhos, e a população pediátrica é que apresenta maior incidência de acidentes.
- c) Devido ao grande risco de ruptura e liberação de quantidades de pacotes de drogas no tubo digestório, o tratamento endoscópico não é recomendado, e sim cirúrgico.
- d) Objetos cortantes ou pontiagudos, como osso de galinha, podem ser retirados por endoscopia nas primeiras 6 horas.

Questão 48

A doença de Crohn, doença inflamatória intestinal crônica, capaz de afetar qualquer segmento do canal alimentar da boca até o ânus, e que evolui por surtos de exacerbação e remissão. Sobre o tratamento clínico, pode-se afirmar CORRETAMENTE:

- a) A abordagem terapêutica da doença de Crohn é sempre complexa e de resultados imprevisíveis.
- b) A corticoterapia com prednisona, em doses iniciais entre 120 a 150mg por dia, tem-se mostrado de grande utilidade nas fases agudas da inflamação, em tempo não superior a 6 meses.
- c) A utilização de drogas anti-inflamatórias deve ser evitada, pois pode mascarar a doença.
- d) A mesalazina, na remissão dos surtos da doença, apresenta muitos efeitos colaterais indesejáveis.

Questão 49

No princípio, indicada para remoção de pólipos, a endoscopia digestiva passou a ser utilizada para dilatação de estenoses, colocação de próteses, tratamento de lesões sangrantes e tumores. Das alternativas seguintes, a única INCORRETA é:

- a) Nenhuma lesão com sangramento ativo tem indicação de tratamento endoscópico.
- b) Hemorragia digestiva alta (HDA) é considerada qualquer sangramento cuja origem seja proximal ao ângulo de Treitz (transição duodeno – jejunal).
- c) Pacientes com sintoma de HDA, se hemodinamicamente estáveis, devem realizar o exame em até 12 horas, pois terá alta sensibilidade para o diagnóstico etiológico da hemorragia.

- d) As lesões pépticas com sangramento agudo podem ser tratadas endoscopicamente com eletrocoagulação ou cliques metálicos.

Questão 50

Parasitoses decorrem da presença macroscópica e/ou microscópica no intestino e comprometem de forma heterogênea aproximadamente 25% da população mundial. Associe CORRETAMENTE os itens numerados às respectivas características:

- (1) Amebíase;
 - (2) Áscaris;
 - (3) Giardíase, Estrongiloidíase, Ancilostomíase.
 - (4) Esquistossomose.
- Uma das complicações em crianças com infestação maciça; sendo o parasita mais prevalente em todo o mundo com quadro de obstrução intestinal.
- Anemias, síndrome de má absorção e suas consequências estão presentes especialmente nelas; os parasitas nutrem-se de sangue.
- Doença parasitária crônica causada pelo verme achatado.
- Compromete basicamente o cólon, sua mucosa e submucosa, provocando ulcerações.

Agora, assinale a sequência CORRETA, de cima para baixo:

- a) 2, 3, 4, 1.
- b) 3, 2, 1, 4.
- c) 4, 3, 1, 2.
- d) 1, 2, 3, 4.

Nome: _____

**CONSÓRCIO INTERMUNICIPAL DE SAÚDE COSTA OESTE
DO PARANÁ – CISCOPAR – 001/2023****MÉDICO CIRURGIÃO GERAL – PROVA 01****PROVA ESCRITA OBJETIVA
CADERNO DE QUESTÕES**

Leia atentamente as instruções abaixo e aguarde a autorização para abertura deste caderno de questões.

1. **Confira o seu CADERNO DE QUESTÕES nos primeiros 30 minutos de prova.** Caso haja algum erro de impressão, ausência de questão, dentre outros, a prova poderá ser substituída nesse intervalo de tempo.
2. Assine seu nome no espaço próprio do CARTÃO-RESPOSTA, utilizando caneta esferográfica de tinta azul ou preta. A não assinatura incide na **DECLASSIFICAÇÃO DO CANDIDATO**.
3. Para cada uma das questões objetivas, são apresentadas 4 opções identificadas com as letras A, B, C, D. Você deve assinalar apenas uma opção em cada questão, caso contrário, ela será nula.
4. Não dobre, não amasse nem manche o CARTÃO-RESPOSTA. Ele **NÃO** poderá ser substituído.
5. O tempo disponível para esta prova é de **4 horas**.
6. Reserve os 30 minutos finais para marcar seu CARTÃO-RESPOSTA. Os rascunhos e as marcações assinaladas no CADERNO DE QUESTÕES não serão considerados na avaliação.
7. Quando terminar a prova, entregue-a ao fiscal **SEM FALTAR NENHUMA PÁGINA OU PARTE DELA**, juntamente com o CARTÃO-RESPOSTA. Em seguida, assine a LISTA DE PRESENÇA. Caso o CADERNO DE QUESTÕES E/OU o CARTÃO-RESPOSTA estejam rasgados ou incompletos, o candidato será eliminado.
8. Você somente poderá deixar o local de prova depois de decorrida uma hora do início da aplicação das provas.
9. Você também será excluído do certame caso:
 - a) Utilize, durante a realização da prova, máquinas e/ou relógios de calcular, bem como rádios, gravadores, fones de ouvido, telefones celulares ou fontes de consulta de qualquer espécie.
 - b) Ausente-se da sala em que realiza a prova levando consigo o CADERNO DE QUESTÕES e/ou CARTÃO-RESPOSTA, antes do prazo estabelecido.
 - c) Deixe de assinalar corretamente o campo no CARTÃO-RESPOSTA.
 - d) Seja um dos três últimos candidatos e deixe o local de prova sem acompanhar o fiscal à coordenação.

GABARITO

| | | | | | | | | | | | | | | | | | | | |
|----|----|----|----|----|----|----|----|----|----|----|----|----|----|----|----|----|----|----|----|
| 01 | 02 | 03 | 04 | 05 | 06 | 07 | 08 | 09 | 10 | 11 | 12 | 13 | 14 | 15 | 16 | 17 | 18 | 19 | 20 |
| 21 | 22 | 23 | 24 | 25 | 26 | 27 | 28 | 29 | 30 | 31 | 32 | 33 | 34 | 35 | 36 | 37 | 38 | 39 | 40 |
| 41 | 42 | 43 | 44 | 45 | 46 | 47 | 48 | 49 | 50 | | | | | | | | | | |

MÉDICO CIRURGIÃO GERAL – PROVA 01**CONHECIMENTOS GERAIS****Texto 1****MULTILINGUISMO**

Os povos indígenas sempre conviveram com situações de multilinguismo. Isso quer dizer que o número de línguas usadas por um indivíduo pode ser bastante variado. Há aqueles que falam e entendem mais de uma língua ou que entendem muitas línguas, mas só falam uma ou algumas delas.

Assim, não é raro encontrar sociedades ou indivíduos indígenas em situação de bilinguismo, trilinguismo ou mesmo multilinguismo.

É possível nos depararmos, numa mesma aldeia, com indivíduos que só falam a língua indígena, com outros que só falam a língua portuguesa e outros ainda que são bilíngues ou multilíngues. A diferença linguística não é, geralmente, impedimento para que os povos indígenas se relacionem e casem entre si, troquem coisas, façam festas ou tenham aulas juntos. Um bom exemplo disso se encontra entre os índios da família linguística tukano, localizados em grande parte ao longo do rio Uaupés, um dos grandes formadores do rio Negro, numa extensão que vai da Colômbia ao Brasil.

Entre esses povos habitantes do rio Negro, os homens costumam falar de três a cinco línguas, ou mesmo mais, havendo políglotas que dominam de oito a dez idiomas. Além disso, as línguas representam, para eles, elementos para a constituição da identidade pessoal. Um homem, por exemplo, deve falar a mesma língua que seu pai, ou seja, partilhar com ele o mesmo grupo linguístico. No entanto, deve se casar com uma mulher que fale uma língua diferente, ou seja, que pertença a um outro grupo linguístico.

Os povos tukano são, assim, tipicamente multilíngues. Eles demonstram como o ser humano tem capacidade para aprender em diferentes idades e dominar com perfeição numerosas línguas, independente do grau de diferença entre elas, e mantê-las conscientemente bem distintas, apenas com uma boa motivação social para fazê-lo.

O multilinguismo dos índios do Uaupés não inclui somente línguas da família tukano. Envolve também, em muitos casos, idiomas das famílias aruak e maku, assim como a língua geral amazônica ou nheengatu, o português e o espanhol.

Às vezes, nesses contextos, uma das línguas torna-se o meio de comunicação mais usado (o que os especialistas chamam de língua-franca), passando a ser utilizada por todos, quando estão juntos, para superar as barreiras da compreensão. Por exemplo, a língua tukano, que pertence à família tukano, tem uma posição social privilegiada entre as demais línguas orientais dessa família, visto que se converteu em língua geral ou língua franca da área do Uaupés, servindo de veículo de comunicação entre falantes de línguas diferentes. Ela suplantou algumas outras línguas (completamente, no caso arapaço, ou quase completamente, no caso tariana).

Há casos em que é o português que funciona como língua franca. Em algumas regiões da Amazônia, por exemplo, há situações em que diferentes povos indígenas e a população ribeirinha falam o nheengatu, língua geral amazônica, quando conversam entre si.

Nos primeiros tempos da colonização portuguesa no Brasil, a língua dos índios tupinambá (tronco tupi) era falada em uma enorme extensão ao longo da costa atlântica. Já no século XVI, ela passou a ser aprendida pelos portugueses, que de início eram minoria diante da população indígena. Aos poucos, o uso dessa língua, chamada de *brasílica*, intensificou-se e generalizou-se de tal forma que passou a ser falada por quase toda a população que integrava o sistema colonial brasileiro.

Grande parte dos colonos vinha da Europa sem mulheres e acabavam tendo filhos com índias, de modo que essa era a língua materna dos seus filhos. Além disso, as missões jesuítas incorporaram essa língua como instrumento de catequização indígena. O padre José de Anchieta publicou uma gramática, em 1595, intitulada *Arte de Gramática da Língua mais usada na Costa do Brasil*. Em 1618, publicou-se o primeiro catecismo na língua *brasílica*. Um manuscrito de 1621 contém o dicionário dos jesuítas, *Vocabulário na Língua Brasílica*.

A partir da segunda metade do século XVII, essa língua, já bastante modificada pelo uso corrente de índios missionados e não-índios, passou a ser conhecida pelo nome *língua geral*. Mas é preciso distinguir duas línguas gerais no Brasil-Colônia: a paulista e a amazônica. Foi a primeira delas que deixou fortes marcas no vocabulário popular brasileiro ainda hoje usado (nomes de coisas, lugares, animais, alimentos etc.) e que leva muita gente a imaginar que “a língua dos índios é (apenas) o tupi”.

A língua geral paulista teve sua origem na língua dos índios tupi de São Vicente e do alto rio Tietê, a qual diferia um pouco da dos tupinambá. No século XVII, era falada pelos exploradores dos sertões conhecidos como bandeirantes. Por intermédio deles, a língua geral paulista penetrou em áreas jamais alcançadas pelos índios tupi-guarani, influenciando a linguagem corriqueira de brasileiros.

Essa segunda língua geral desenvolveu-se inicialmente no Maranhão e no Pará, a partir do tupinambá, nos séculos XVII e XVIII. Até o século XIX, ela foi veículo da catequese e da ação social e política portuguesa e luso-brasileira. Desde o final do século XIX, a língua geral amazônica passou a ser conhecida, também, pelo nome *nheengatu* (ie'engatu = língua boa).

Apesar de suas muitas transformações, o *nheengatu* continua sendo falado nos dias de hoje, especialmente na bacia do rio Negro (rios Uaupés e Içana). Além de ser a língua materna da população cabocla, mantém o caráter de língua de comunicação entre índios e não-índios, ou entre índios de diferentes línguas. Constitui, ainda, um instrumento de afirmação étnica dos povos que perderam suas línguas, como os baré, os arapaço e outros.

Fonte: <https://pib.socioambiental.org/pt/L%C3%ADnguas>. Adaptado conforme o acordo ortográfico vigente. Acesso em: 09/09/2023.

Questão 01

Assinale a alternativa que apresenta um dos objetivos do enunciador do Texto 1 acima.

- Avaliar o desempenho linguístico de indígenas que falam duas ou mais línguas.
- Caracterizar a etnia do povo *nheengatu*.
- Tecer comentário críticos acerca da colonização portuguesa.
- Apresentar fatos sobre o desenvolvimento da língua *nheengatu*.

Questão 02

Há aqueles que falam e entendem mais de uma língua ou que entendem muitas línguas, mas só falam uma ou algumas delas.

Considerando o conteúdo do enunciado acima, assinale a alternativa INCORRETA.

- Não é possível falar muitas línguas e entender apenas uma delas.
- É possível falar muitas línguas e entender apenas uma delas.
- É possível falar uma única língua e entender outras línguas.
- É possível entender duas línguas e falar somente uma das duas.

Questão 03

O que os especialistas chamam de língua-franca.

Em relação aos aspectos morfossintáticos do período acima, é CORRETO afirmar que:

- A expressão “língua-franca” constitui um termo predicativo do objeto.
- A expressão “língua-franca” é um termo complemento nominal.
- O vocábulo “que” é uma conjunção integrante.
- O vocábulo “que” é um pronome demonstrativo.

Questão 04

Aos poucos, o uso dessa língua, chamada de *brasílica*, intensificou-se e generalizou-se de tal forma que passou a ser falada por quase toda a população que integrava o sistema colonial brasileiro.

O trecho sublinhado no período acima se classifica como:

- Aposto.
- Vocativo.
- Interjeição.
- Sujeito.

Questão 05

Além disso, as missões jesuítas incorporaram essa língua como instrumento de catequização indígena. Considerando a progressão temática do Texto 1, a expressão sublinhada no trecho acima pode ser substituída, sem prejuízo para os sentidos gerais do texto, por:

- O tukano.
- O espanhol.

- c) A língua franca.
- d) A língua dos índios tupinambá.

Questão 06

Assinale a alternativa em cuja sentença ocorre pelo menos UM pronome demonstrativo.

- a) Os povos indígenas sempre conviveram com situações de multilinguismo.
- b) Assim, não é raro encontrar sociedades ou indivíduos indígenas em situação de bilinguismo, trilinguismo ou mesmo multilinguismo.
- c) Entre esses povos habitantes do rio Negro, os homens costumam falar de três a cinco línguas, ou mesmo mais, havendo políglotas que dominam de oito a dez idiomas.
- d) O multilinguismo dos índios do Uaupés não inclui somente línguas da família tukano.

Questão 07

Constitui, ainda, um instrumento de afirmação étnica dos povos que perderam suas línguas, como os baré, os arapaço e outros.

No período acima, há omissão de um termo sujeito, o qual pode ser facilmente recuperado através de pistas no contexto. Assinale a alternativa que apresenta CORRETAMENTE esse termo.

- a) A língua dos índios.
- b) O tupinambá.
- c) O nheengatu.
- d) A língua geral de São Paulo.

Questão 08

De acordo com o texto, palavras oriundas de línguas indígenas ingressaram no vocabulário da língua portuguesa falada no Brasil. Considerando a língua portuguesa como referência, pode-se dizer que, na época desse ingresso, tais palavras eram consideradas:

- a) Arcaísmos.
- b) Neologismos.
- c) Preciosismos.
- d) Anglicismos.

Questão 09

A palavra “lusobrasileira” contém duas bases adjetivais que significam:

- a) De Lisboa e do Brasil.
- b) Da África e do Brasil.

- c) De Portugal e do Brasil.
- d) Da Ibéria e do Brasil.

Questão 10

Apesar de suas muitas transformações, o nheengatu continua sendo falado nos dias de hoje, especialmente na bacia do rio Negro (rios Uaupés e Içana).

A expressão sublinhada no trecho acima tem valor semântico de:

- a) Conjunção concessiva.
- b) Conjunção conformativa.
- c) Preposição articulada.
- d) Preposição imprópria.

Questão 11

Ao criar um documento de texto dentro do *Google Drive*, ele é automaticamente criado no formato de DOCX. No entanto, também é possível exportar esse arquivo no formato de PDF. Para isso, o usuário deve:

- a) Clicar em “Arquivo”, depois “Fazer download” e então selecionar a opção “Microsoft Word”.
- b) Clicar em “Arquivo”, depois “Fazer download” e então selecionar a opção “Documento PDF”.
- c) Clicar em “Arquivo”, depois “Novo” e então selecionar a opção “Documento”.
- d) Clicar em “Formatar”, depois “Estilos de parágrafo” e então selecionar a opção “Bordas e sombreamento”.

Questão 12

O *Google Docs* é formado por um pacote de aplicativos do *Google*, que vão desde editores de texto a planilhas. Das vantagens de se utilizar este SaaS, assinale a alternativa INCORRETA.

- a) Permite criar e gerenciar pastas para organizar os arquivos.
- b) Funciona de forma síncrona e assíncrona.
- c) Permite a criação de documentos, planilhas, apresentações e formulários.
- d) Permite a edição simultânea de arquivos, mas apenas se os usuários estiverem conectados na mesma rede Wi-Fi.

Questão 13

Tomando como base o tema supracitado, associe os termos abaixo com suas respectivas definições:

- I- SaaS.
- II- PaaS.
- III- IaaS.

- Disponibilização de uma plataforma de desenvolvimento como serviço, sem que seja necessário haver a configuração de qualquer infraestrutura.
- Disponibilização de infraestrutura como serviço. Nesse modelo, tem-se a terceirização de centros de processamento de dados e servidores.
- Disponibilização de *software* como serviço. Ou seja, não há venda de unidades ou licenças.

Assinale a alternativa que contém a sequência CORRETA:

- a) III – II – I.
- b) II – I – III.
- c) II – III – I.
- d) I – II – III.

Questão 14

Ainda no que se refere aos diferentes tipos de serviços ofertados em nuvem, assinale a alternativa que apresenta DOIS serviços de “infraestrutura em nuvem”.

- a) *Google Drive* e *Office 365*.
- b) *Google Chrome* e *Microsoft Edge*.
- c) *AWS* e *Azure*.
- d) *Mozilla FireFox* e *Opera GX*.

Questão 15

Segundo o princípio da legalidade administrativa, o agente público:

- a) Pode agir conforme sua discricionariedade, desde que não cometa nenhum ato proibido por lei.
- b) Não pode oferecer tratamento diferenciado, visando privilegiar determinadas pessoas.
- c) Deve agir de acordo com a ética e os bons costumes e, principalmente, com honestidade.
- d) Somente pode fazer aquilo que a lei autoriza ou determina.

Questão 16

De acordo com a Constituição Federal de 1988, assinale a alternativa que apresenta APENAS fundamentos da República Federativa do Brasil:

- a) Soberania, independência nacional e dignidade da pessoa humana.
- b) Pluralismo político, cidadania e soberania.
- c) Defesa da paz, cidadania e pluralismo político.
- d) Repúdio ao terrorismo e ao racismo, soberania e dignidade da pessoa humana.

Questão 17

Assinale a alternativa INCORRETA acerca dos Direitos e Deveres Individuais e Coletivos:

- a) Ninguém será privado de direitos por motivo de crença religiosa ou de convicção filosófica ou política, salvo se as invocar para eximir-se de obrigação legal a todos imposta e recusar-se a cumprir prestação alternativa, fixada em lei.
- b) Conceder-se-á mandado de segurança para proteger direito líquido e certo, não amparado por “habeas-corpus” ou “habeas-data”, quando o responsável pela ilegalidade ou abuso de poder for autoridade pública ou agente de pessoa jurídica no exercício ou não de suas atribuições do Poder Público.
- c) São gratuitas as ações de “habeas-corpus” e “habeas-data”, e, na forma da lei, os atos necessários ao exercício da cidadania.
- d) As normas definidoras dos direitos e garantias fundamentais têm aplicação imediata.

Questão 18

Há pouco tempo atrás as placas de automóveis constavam de duas letras e quatro algarismos. Assinale a alternativa que indica CORRETAMENTE o número de placas que podem ser fabricadas com as letras P, Q e R e os algarismos 0, 1, 7 e 8.

- a) 2.304.
- b) 2.344.
- c) 2.456.
- d) 2.654.

Questão 19

Em uma caixa há 18 bolas numeradas de 1 a 18. Retirando-se uma bola ao acaso, indique a alternativa que conste a probabilidade de se obter um múltiplo de 3.

- a) 21,2%.
- b) 22,2%.
- c) 23,2%.
- d) 24,2%.

Questão 20

Ao acrescentar 20 unidades à terça parte de um número, o resultado é 45. Assinale a alternativa que representa esse número.

- a) 25.
- b) 35.
- c) 55.
- d) 75.

LEGISLAÇÃO SUS**Questão 21**

De acordo com a Lei n.º 8.080/90, referente ao Sistema Único de Saúde (SUS), analise o enunciado abaixo:

As ações e serviços públicos de saúde e os serviços privados contratados ou conveniados que integram o Sistema Único de Saúde (SUS), são desenvolvidos de acordo com as diretrizes previstas no art. 198 da Constituição Federal, obedecendo ainda aos seguintes princípios, EXCETO:

- a) Assistência ao trabalhador vítima de acidentes de trabalho ou portador de doença profissional e do trabalho.
- b) Preservação da autonomia das pessoas na defesa de sua integridade física e moral.
- c) Utilização da epidemiologia para o estabelecimento de prioridades, a alocação de recursos e a orientação programática.
- d) Integralidade de assistência, entendida como conjunto articulado e contínuo das ações e serviços preventivos e curativos, individuais e coletivos, exigidos para cada caso em todos os níveis de complexidade do sistema.

Questão 22

Sobre o Serviço Único de Saúde (SUS), é CORRETO afirmar:

- a) A reforma do setor da saúde brasileiro ocorreu de forma simultânea ao processo de democratização, tendo sido liderada por profissionais da saúde e pessoas de movimentos e organizações da sociedade civil.
- b) A implementação do SUS foi tranquila e gradual, ocorrendo pelo pleno apoio do setor estatal ao setor público e privado, pela concentração de

serviços de saúde nas regiões menos desenvolvidas em detrimento das mais desenvolvidas e pelo subfinanciamento crônico.

- c) Alguns dos grandes ganhos do SUS é a reforma da estrutura de financiamento, incluindo capital público e privado, com vistas a assegurar a universalidade, igualdade e sustentabilidade que tem sido alcançado em longo prazo, promovendo uma saúde de qualidade em todos os níveis de atenção à saúde.
- d) O poder político, ao longo da criação do SUS, tem se mostrado sempre sensível às necessidades da saúde brasileira, aos esforços conjuntos da sociedade civil.

Questão 23

Conforme o Artigo 198, de acordo com a Constituição Federal de 1988, as ações e serviços públicos de saúde integram uma rede regionalizada e hierarquizada e constituem um sistema único, organizado de acordo com as seguintes diretrizes, EXCETO:

- a) Descentralização, com direção única em cada esfera de governo.
- b) Assistência terapêutica integral, inclusive psicológica.
- c) Atendimento integral, com prioridade para as atividades preventivas, sem prejuízo dos serviços assistenciais.
- d) Participação da comunidade.

Questão 24

Para o estabelecimento de valores a serem transferidos aos Estados, Distrito Federal e Municípios, conforme o Artigo 35º da Lei n.º 8.080/90, alguns critérios devem ser utilizados. Em relação aos critérios estabelecidos em Lei, julgue os itens atribuindo (V) para verdadeiro e (F) para falso.

- () Níveis de participação do setor de saúde nos orçamentos estaduais e municipais.
- () Perfil sociológico do Estado.
- () Perfil demográfico da região.

Julgados os itens, assinale a alternativa que agrupa a sequência CORRETA.

- a) V-V-V.
- b) F-V-V.
- c) V-F-V.
- d) F-V-F.

Questão 25

De acordo com o Decreto n.º 7.508, de 28 de junho de 2011, que regulamenta a Lei n.º 8.080, de 19 de setembro de 1990, para dispor sobre a organização do SUS, o planejamento da saúde, a assistência à saúde e a articulação interfederativa, e dá outras providências, os serviços de saúde específicos para o atendimento da pessoa que, em razão de agravo ou de situação laboral, necessita de atendimento especial, refere-se a(o):

- a) Atendimento prioritário.
- b) Equidade no atendimento.
- c) Portas de Entrada Especiais.
- d) Serviços Essenciais de Acesso Aberto.

Questão 26

O conjunto de programas, ações e decisões tomadas pelos governos, seja nacional, estadual ou municipal, que tenha participação direta ou indireta de entes públicos e/ou privados, que visam assegurar determinado direito da população, é denominado de:

- a) Serviços Sociais.
- b) Políticas públicas.
- c) Programas.
- d) Projetos.

Questão 27

De acordo com o artigo 4º da Lei n.º 8.142, de 28 de dezembro de 1990, dentre os requisitos necessários aos Municípios, Estados e Distrito Federal para o recebimento dos recursos financeiros do Fundo Nacional de Saúde para a cobertura das ações e serviços de saúde, é CORRETO afirmar:

- a) Municípios, Estados e Distrito Federal deverão contar com Conferência de Saúde com composição paritária.
- b) Municípios, Estados e Distrito Federal deverão contar com plano de saúde e assistência social.
- c) Municípios, Estados e Distrito Federal deverão contar com contrapartida de recursos para a saúde no respectivo orçamento.
- d) Municípios, Estados e Distrito Federal deverão contar com comissão de supervisão do Plano de Carreira, Cargos e Salários (PCCS), previsto o prazo de dois anos para a sua implantação.

Questão 28

Sobre a Lei n.º 8.142/90, que dispõe sobre a participação da comunidade na gestão do Sistema Único de Saúde (SUS), assinale a alternativa INCORRETA.

- a) A conferência de saúde deve se reunir a cada 4 anos, com a presença de vários segmentos sociais, para avaliar a situação de saúde e propor as diretrizes para a formulação de políticas de saúde.
- b) O conselho de saúde tem caráter permanente e deliberativo, e é composto por representantes do governo, prestadores de serviço e profissionais de saúde, atuando na formulação de estratégias e no controle da execução da política de saúde na instância correspondente.
- c) Para receberem os recursos federais previstos em lei, os municípios e estados devem ter um fundo de saúde, um conselho de saúde, relatórios de gestão, plano de saúde, contrapartida de recursos para a saúde no respectivo orçamento e plano de cargos e carreiras.
- d) As conferências e os conselhos de saúde deverão ter suas normas de funcionamento e organização definidas em regimento próprio.

Questão 29

Em conformidade com o artigo n.º 7, da Lei n.º 8.080, de 19 de setembro de 1990, as ações e serviços públicos de saúde e os serviços privados contratados ou conveniados que integram o Sistema Único de Saúde (SUS), são desenvolvidos de acordo com as diretrizes previstas no art. 198 da Constituição Federal, obedecendo ainda aos seguintes princípios que são:

- a) Universalidade da assistência à saúde, sem preconceitos ou privilégios de qualquer espécie.
- b) Divulgação de informações quanto ao potencial dos serviços de saúde e a sua utilização pelo usuário.
- c) Preservação da participação da comunidade e na defesa de sua integridade física e moral.
- d) Integralidade político-administrativa, com direção única em cada esfera de governo.

Questão 30

A definição a seguir, refere-se a um princípio do SUS, conforme o ABC do SUS:

Assegurar ações e serviços de todos os níveis de acordo com a complexidade que cada caso requeira,

more o cidadão onde morar, sem privilégios e sem barreiras, considerando que todo cidadão é igual perante o SUS e será atendido conforme suas necessidades até o limite do que o sistema puder oferecer para todos.

Sobre o tema, assinale a alternativa CORRETA.

- a) Universalidade. b) Resolubilidade.
c) Integralidade. d) Equidade.

CONHECIMENTOS ESPECÍFICOS

Questão 31

Segundo o Código de Ética Médica, é um direito do médico, EXCETO:

- a) Exercer a medicina sem expressar questões de religião, etnia, cor, sexo, orientação sexual, nacionalidade, idade, condição social, opinião política, deficiência ou de qualquer outra natureza.
b) Indicar o procedimento adequado ao paciente, observadas as práticas cientificamente reconhecidas e respeitada a legislação vigente.
c) Apontar falhas em normas, contratos e práticas internas das instituições em que trabalhe quando as julgar indignas do exercício da profissão ou prejudiciais a si mesmo, ao paciente ou a terceiros, devendo comunicá-las ao Conselho Regional de Medicina de sua jurisdição e à Comissão de Ética da instituição, quando houver.
d) Recusar-se a exercer sua profissão em instituição pública ou privada onde as condições de trabalho não sejam dignas ou possam prejudicar a própria saúde ou a do paciente, bem como a dos demais profissionais. Nesse caso, comunicará com justificativa e maior brevidade sua decisão ao diretor técnico, ao Conselho Regional de Medicina de sua jurisdição e à Comissão de Ética da instituição, quando houver.

Questão 32

A anamnese médica é um procedimento fundamental para estabelecer o diagnóstico preciso e instituir as condutas terapêuticas mais adequadas às condições clínicas do paciente. Sendo assim, essa prática deve ser embasada em conhecimentos científicos relacionados à abordagem do paciente, técnicas de entrevista, avaliação da linguagem não verbal, entre outras habilidades. Sobre o tema, assinale o item INCORRETO.

- a) A anamnese, em síntese, é uma entrevista que tem por objetivo trazer de volta à mente todos os fatos relativos ao doente e à doença. É a parte mais difícil do exame clínico. Seu aprendizado é lento, apenas se conseguido após a realização de dezenas de entrevistas criticamente avaliadas. A anamnese é, para a maioria dos pacientes, o fator isolado mais importante para se chegar ao diagnóstico.
b) Durante a anamnese, ocorre o momento em que se estabelecem as regras explícitas da relação médico-paciente, que deverão determinar o êxito futuro: do diagnóstico e da aderência ao tratamento, alicerçadas numa relação de hierarquia que deveria ocorrer já na primeira consulta.
c) Representa o momento da prática médica hierarquicamente mais importante no qual, através dos Sinais e Sintomas revelados e detalhados pelo paciente e a experiência do médico que realiza a entrevista, são os instrumentos básicos capazes de emitir uma hipótese diagnóstica e estabelecer uma conduta adequada do ponto de vista laboratorial para comprovar sua hipótese, encaminhar o paciente a um médico especialista em áreas que não são de sua competência ou para iniciar uma solução terapêutica.
d) Temos a inteira convicção que muitos procedimentos invasivos e não invasivos e erros terapêuticos, por vezes onerosos e desnecessários, não seriam realizados se o médico tivesse efetuado parcimoniosamente uma boa anamnese. Existe, pois, uma relação direta entre uma boa anamnese e uma boa prática da medicina.

Questão 33

A história da relação médico x paciente teve no período hipocrático a autoridade e o saber do médico como o centro desta relação. Hoje, o paciente e sua necessidade premente de recuperar a saúde, sua autonomia e bem-estar, são o fundamento essencial da prática clínica. Sobre o tema, analise os itens abaixo:

- I- O paciente de hoje, consciente dos fundamentos civilizadores da dignidade e dos direitos humanos, exercitando princípios de autonomia e justiça, anseia por participar ativamente, junto a seu médico, na programação dos cuidados à sua saúde.
II- O paciente descobriu-se dono do seu corpo e do seu destino e quer participar ativamente das

tomadas de decisões acerca do seu tratamento, embora isso ainda não seja possível e viável.

- III- Ao lado disso, com a internet, o paciente, pela primeira vez na história humana, passou a ter acesso ao conhecimento médico. Antes, este saber era monopólio dos profissionais de saúde. Agora, democraticamente, todos têm possibilidade de acessar informações técnicas detalhadas sobre as possíveis razões do seu adoecimento e as possibilidades de tratamento.
- IV- É o novo cenário da prática clínica a se desenhar neste século. É o tempo das decisões compartilhadas: médicos e pacientes tomam decisões juntos com base nas melhores evidências disponíveis. Em parceria com seu médico, pacientes são encorajados a considerar as opções diagnósticas ou terapêuticas disponíveis para o seu caso, quais os benefícios, riscos potenciais e custos.

Analisados os itens é CORRETO afirmar que:

- Todos os itens estão corretos.
- Apenas o item I está incorreto.
- Apenas o item II está incorreto.
- Apenas o item IV está incorreto.

Questão 34

Este é o tumor mais comum na mão e punho. Os cistos são vistos com frequência no punho, mas podem ocorrer na base dos dedos ou ao redor das articulações dos dedos. O cisto é normalmente preenchido com líquido, e pode ter consistência firme. Existem várias opções de tratamento para um cisto, incluindo observação (não fazer nada), aspiração (perfurar com uma agulha) ou removê-lo cirurgicamente. Falamos de:

- Tumores da bainha nervosa.
- Cisto de inclusão epidérmica.
- Cistos sinoviais ou gânglios.
- Tumor de células gigantes da bainha do tendão.

Questão 35

Essa anomalia tem consequências estéticas e sociais, mas não afeta a audição. É mais comum nos orientais e rara entre as raças brancas, porém sua real incidência não foi estabelecida. Mais comumente unilateral, pode ser bilateral em 20% dos casos. Frequentemente, outras anomalias estão presentes: estreitamento da hélice, hipoplasia ou ausência da anti-hélice superior e alargamento da fossa escafoide. A deformidade seria a consequência da

disgenesia do músculo auricular intrínseco durante o terceiro mês durante a embriogênese. A disgenesia embriológica muscular leva à hipoplasia da raiz superior da anti-hélice, e ao desenvolvimento de uma terceira raiz da anti-hélice. A terceira raiz que liga a anti-hélice à região posterossuperior da hélice é responsável por causar o defeito de contorno do pavilhão auditivo. A solução para a deformidade é o procedimento cirúrgico, porém ainda não há uniformidade na técnica a ser utilizada. Aqui falamos de:

- Anquilose ou fixação congênita isolada do estribo.
- Deformidade auricular de Stahl.
- Anquilose do estribo associada a outras malformações da cadeia ossicular.
- Aplasia ou displasia severa congênita das janelas oval ou redonda.

Questão 36

Um neonato foi levado para o cirurgião pediátrico com queixa de “cabeça caída”, segundo a mãe que o levou. Ao exame, foi observado uma alteração primária do músculo esternocleidomastoídeo, sendo diagnosticado com torcicolo congênito. Sabendo que esse diagnóstico se associa com outras deformidades ou malformações, deve-se pesquisar nesse neonato a presença de:

- Cardiopatía congênita.
- Osteogênese imperfeita.
- Displasia congênita do quadril.
- Agenesia renal uni ou bilateral.

Questão 37

Um escolar é encaminhado para consulta com cirurgião pediatra para avaliação de “carços” no pescoço. Ao exame, foi observado tumoração fibroelástica de consistência cística, localizada na linha média cervical, móvel à deglutição. O cirurgião, ao suspeitar de cisto tireoglossal, pois os remanescentes do ducto tireoglossal são anormalidades congênitas cervicais da linha média, fruto da falha do desenvolvimento normal da tireoide. Durante a migração, o ducto deve obliterar-se, porém a obliteração incompleta resulta na persistência de restos celulares que secretam muco, formando cistos cervicais. Assim, qual exame pode auxiliá-lo no diagnóstico e qual procedimento cirúrgico deve ser realizado:

- a) Cintilografia com tecnécio sestamibi e excisão do cisto e da parte central do osso hioide.
- b) Ultrassonografia cervical e excisão do cisto, parte central do osso hioide, ressecção do trajeto cranial, passando pelo osso hioide, até a base da língua, com ligadura a esse nível.
- c) Cintilografia com tecnécio sestamibi e ressecção parcial da tireoide.
- d) Ultrassonografia cervical e drenagem do cisto.

Questão 38

Adolescente de 15 anos é encaminhado para ambulatório de cirurgia pediátrica para avaliação de adenomegalia cervical unilateral há 5 meses, de crescimento progressivo. Paciente, no início, foi a consulta médica na atenção primária, porém médico acreditou ser linfadenomegalia reativa a alguma infecção orofaríngea. Nos últimos meses, paciente apresenta febre alta diária, emagrecimento e sudorese noturna profusa. Ao exame, estado geral regular, hidratado, corado, febril, presença de adenomegalia cervical indolor ao toque, sem outras queixas. Assim, diante do quadro clínico e epidemiológico, o diagnóstico mais provável é:

- a) Cisto tireoglosso.
- b) Neuroblastoma.
- c) Linfoma de Burkitt.
- d) Linfoma de Hodgkin.

Questão 39

Sabendo as características e procedimentos cirúrgicos, bem como abordagem dos tumores sólidos em crianças, qual das afirmativas abaixo está CORRETA?

- a) O tratamento do nefroblastoma baseia-se em quimioterapia e radioterapia, com abordagem cirúrgica reservada apenas para casos mais avançados
- b) Os neuroblastomas que são diagnosticados em estágios 3 e 4 pelo sistema internacional de classificação, por estarem apenas localizados na área onde se originaram, tendem a ser irresssecáveis, sendo tratados com quimioterapia e radioterapia.
- c) O transplante hepático não pode ser uma opção de tratamento nos casos de hepatoblastomas irresssecáveis, pois todos os casos são de cirurgia de ressecção simples, visto ser o hepatoblastomas de acometimento localizado.

- d) A abordagem do cisto tireoglosso é conhecido como abordagem/cirurgia de Sistrunk, que consiste em excisão do cisto e da parte central do osso hioide, apenas, sem necessidade de abordar o trajeto que inclui a base da língua.

Questão 40

O cirurgião pediatra, ao dar alta do ambulatório cirúrgico a uma criança de 10 kg, cuja cirurgia foi uma apendicectomia com evolução satisfatória no pós-cirúrgico, foi questionado pela mãe sobre a necessidade básica de água para ser administrada no repouso em casa. O cirurgião, sendo conhecedor das necessidades calóricas que determinam as necessidades hídricas diárias, utiliza-se do cálculo de Holliday e Segar para necessidade calórica. Pelo cálculo, quantos ml/h suprem as necessidades exigidas?

- a) 20ml/h. b) 30ml/h. c) 40ml/h. d) 50ml/h.

Questão 41

A modalidade dor se destaca do conjunto da sensibilidade pelo seu fundamental valor biológico de sinalização de fontes de estímulos agressivos, danosos ou potencialmente danosos e, principalmente, pela identificação de seus pontos-alvo, proporcionando comportamentos variados de defesa. A missão da ciência médica consiste em preservar e restaurar a saúde e aliviar o sofrimento do homem. Sobre o tema, analise os itens.

- I- A dor é corretamente considerada, por todos, consequência inexorável de doenças ou traumatismos. Técnicas diversas e opções variadas de fármacos não faltam. Porém, muitos dos doentes que se encontram no atendimento de emergência continuam desnecessariamente sofrendo de dores.
- II- A dor é uma qualidade sensorial complexa, puramente subjetiva, difícil de ser conceituada e frequentemente difícil de ser descrita ou interpretada. De acordo com a *International Association for the Study of Pain* (IASP), a dor é atualmente definida como experiência emocional desagradável relacionada a um dano tecidual real ou potencial.
- III- A dor musculoesquelética é a dor mais prevalente na população mundial, atingindo todas as faixas etárias. A incidência de dor crônica tem aumentado muito nos últimos anos em função de

modificações nos hábitos de vida e no meio ambiente, além de inúmeras outras razões, como aumento do estresse e aumento das cobranças no mundo corporativo.

IV- Quando se depara com pacientes com dor, os conhecimentos de semiologia se tornam absolutamente nucleares na estratégia diagnóstica. Apesar de seu caráter subjetivo, apreciável em todas as suas dimensões apenas para quem a experimenta e de difícil verificação objetiva e quantificação, a dor quando bem avaliada pode ser desvendada e tratada.

Analisados os itens, é **CORRETO** afirmar que:

- a) Todos os itens estão corretos.
- b) Apenas o item I está incorreto.
- c) Apenas o item II está incorreto.
- d) Apenas o item IV está incorreto.

Questão 42

Assinale a alternativa que contém direitos médicos, tendo como referência o Código de Ética Médica.

- a) Tendo em vista a urgência em salvar vidas, mesmo diante de condições de trabalho que possam prejudicar o paciente, o médico não pode se recusar a exercer sua profissão em instituição pública.
- b) O profissional médico não pode se recusar a realizar atos médicos em hospital público, os quais, embora permitidos por lei, sejam contrários aos ditames de sua consciência.
- c) O médico deve dedicar ao paciente o tempo que sua capacidade profissional recomendar com vistas a evitar que o acúmulo de consultas prejudique o paciente – salvo quando esta sobrecarga tenha sido previamente agendada e determinada por superior.
- d) Cabe ao médico apontar falhas nos regulamentos e normas das instituições em que trabalha quando as julgar indignas do exercício da profissão ou prejudiciais ao paciente, devendo dirigir-se, nesses casos, aos órgãos competentes e, obrigatoriamente, à Comissão de Ética e ao Conselho Regional de Medicina de sua jurisdição.

Questão 43

Segundo o Código de Ética Médica em vigor, em seu Capítulo I, item XVI, nenhuma disposição estatutária ou regimental de hospital ou de instituição, pública ou privada, limitará a escolha, pelo médico:

- a) Dos meios cientificamente reconhecidos a serem praticados para o estabelecimento do tratamento, salvo quando em desfavor do paciente.
- b) Dos meios cientificamente testados, a serem utilizados para se estabelecer o diagnóstico e o tratamento, salvo quando não houver aquiescência do paciente.
- c) Dos meios cientificamente testados a serem praticados para o estabelecimento do diagnóstico e da execução do tratamento, salvo quando em desfavor do paciente.
- d) Dos meios cientificamente reconhecidos a serem praticados para o estabelecimento do diagnóstico e da execução do tratamento, salvo quando em benefício do paciente.

Questão 44

Em tempos de pandemia de Covid-19, o artigo 20 do Código de Ética Médica versa que é vedado ao médico, permitir que interesses pecuniários, políticos, religiosos ou de quaisquer outras ordens, do seu empregador ou superior hierárquico ou do financiador público ou privado da assistência à saúde:

- a) Interfiram na escolha dos melhores meios de prevenção, diagnóstico ou tratamento disponíveis e cientificamente reconhecidos no interesse da saúde do paciente ou da sociedade.
- b) Definam a escolha dos melhores meios de prevenção, diagnóstico ou tratamento disponíveis e cientificamente reconhecidos no interesse da saúde do paciente ou da sociedade.
- c) Interfiram na escolha dos melhores meios de prevenção, diagnóstico ou tratamento disponíveis e cientificamente testados no interesse da saúde da sociedade.
- d) Definam a escolha dos melhores meios de prevenção, diagnóstico ou tratamento disponíveis e cientificamente reconhecidos no interesse da saúde da sociedade.

Questão 45

A Medicina Baseada em Evidências (MBE) não é a aplicação cega de um conselho adquirido na literatura, recentemente publicada ao problema individual do paciente. Não implica em um modelo de tratamento “tamanho único”. Preferencialmente, a MBE requer a utilização de uma série de etapas para a obtenção de informações suficientemente úteis para responder uma questão formulada cuidadosamente para um paciente individual. A integração completa dos princípios da MBE também

incorpora o sistema de valores do paciente, que inclui coisas como o custo envolvido, crenças morais e religiosas e autonomia dos pacientes. A saber, aplicar os princípios da MBE tipicamente envolve as seguintes etapas:

- I- Formulação de uma questão clínica.
- II- Reunir evidências para responder à pergunta.
- III- Criar procedimentos padrões aplicáveis a qualquer tipo de paciente e em qualquer lugar.
- IV- Avaliação da qualidade e validade das evidências.
- V- Decidir como aplicar as evidências ao tratamento de um paciente específico.

Estão CORRETOS:

- a) Apenas os itens I, II, III e IV.
- b) Apenas os itens I, II, III e V.
- c) Apenas os itens I, II, IV e V.
- d) Apenas os itens II, III, IV e V.

Questão 46

Qualquer valva cardíaca pode se tornar estenosada ou insuficiente (também chamada incompetente), provocando alterações hemodinâmicas muito antes dos sintomas. Com mais frequência, a estenose ou a insuficiência valvar ocorrem isoladamente em determinadas valvas, mas podem coexistir múltiplas enfermidades valvares e uma mesma valva pode ser estenosada e insuficiente. Em relação às disfunções, analise as três definições a seguir:

- I- Insuficiência da valva aórtica que causa fluxo reverso do sangue da aorta para o ventrículo esquerdo durante a diástole.
- II- Abaulamento das cúspides da valva mitral para o AE durante a sístole.
- III- Estreitamento da via de saída pulmonar provocando obstrução do fluxo sanguíneo do ventrículo direito para a artéria pulmonar durante a sístole.

Os três itens se referem, respectivamente, a:

- a) Estenose aórtica, regurgitação mitral e estenose pulmonar.
- b) Regurgitação aórtica, regurgitação mitral e regurgitação pulmonar.
- c) Estenose aórtica, prolapso da valva mitral e regurgitação pulmonar.
- d) Regurgitação aórtica, prolapso da valva mitral e estenose pulmonar.

Questão 47

O manejo ativo do trabalho de parto durante o primeiro período reduz parto prolongado e possivelmente taxa de cesárea. Quanto à assistência ao trabalho de parto normal, assinale a alternativa INCORRETA.

- a) É recomendado fazer os toques vaginais a cada hora nas primeiras três horas e a cada meia hora no período subsequente.
- b) Se uma hora após a admissão não dilatou 1 cm, faz-se amniotomia.
- c) O uso de oxitocina, apesar de acelerar o parto, aumenta a intensidade e a frequência das contrações uterinas, portanto, deve ser utilizada com cautela.
- d) O bloqueio locorregional, por meio de bloqueio e infiltração superficial da região perinal, permite realizar a episiotomia, que intenciona impedir ou minimizar o trauma dos tecidos do canal do parto, favorecendo a descida e liberação do feto.

Questão 48

Dos pacientes com infarto agudo do miocárdio, os que mais se beneficiam com o uso prolongado dos inibidores da enzima conversora da angiotensina pertencem ao grupo dos que apresentam a seguinte característica:

- a) Bloqueio de ramo esquerdo.
- b) Hipertensão arterial anterior ao infarto.
- c) Função global do ventrículo esquerdo reduzida.
- d) Infarto da parede inferior com trombo mural.

Questão 49

Considerando o nódulo de tireoide, assinale o achado ultrassonográfico sugestivo de benignidade.

- a) Halo hipoecoico periférico parcial ou ausente.
- b) Microcalcificações.
- c) Calcificações grosseiras.
- d) Vascularização central ao Doppler.

Questão 50

Quanto aos carcinomas diferenciados da tireoide (CDTs), assinale a alternativa INCORRETA.

- a) Um exemplo de CDT é o carcinoma medular de tireoide (CMT).
- b) Um exemplo de CDT é o carcinoma papilar de tireoide (CPT).
- c) Um exemplo de CDT é o carcinoma folicular de tireoide (CFT).
- d) O CPT tem disseminação preferencialmente linfática.

Nome: _____

**CONSÓRCIO INTERMUNICIPAL DE SAÚDE COSTA OESTE
DO PARANÁ – CISCOPAR – 001/2023****MÉDICO CIRURGIÃO PEDIÁTRICO – PROVA 01****PROVA ESCRITA OBJETIVA
CADERNO DE QUESTÕES**

Leia atentamente as instruções abaixo e aguarde a autorização para abertura deste caderno de questões.

1. **Confira o seu CADERNO DE QUESTÕES nos primeiros 30 minutos de prova.** Caso haja algum erro de impressão, ausência de questão, dentre outros, a prova poderá ser substituída nesse intervalo de tempo.
2. Assine seu nome no espaço próprio do CARTÃO-RESPOSTA, utilizando caneta esferográfica de tinta azul ou preta. A não assinatura incide na **DECLASSIFICAÇÃO DO CANDIDATO**.
3. Para cada uma das questões objetivas, são apresentadas 4 opções identificadas com as letras A, B, C, D. Você deve assinalar apenas uma opção em cada questão, caso contrário, ela será nula.
4. Não dobre, não amasse nem manche o CARTÃO-RESPOSTA. Ele **NÃO** poderá ser substituído.
5. O tempo disponível para esta prova é de **4 horas**.
6. Reserve os 30 minutos finais para marcar seu CARTÃO-RESPOSTA. Os rascunhos e as marcações assinaladas no CADERNO DE QUESTÕES não serão considerados na avaliação.
7. Quando terminar a prova, entregue-a ao fiscal **SEM FALTAR NENHUMA PÁGINA OU PARTE DELA**, juntamente com o CARTÃO-RESPOSTA. Em seguida, assine a LISTA DE PRESENÇA. Caso o CADERNO DE QUESTÕES E/OU o CARTÃO-RESPOSTA estejam rasgados ou incompletos, o candidato será eliminado.
8. Você somente poderá deixar o local de prova depois de decorrida uma hora do início da aplicação das provas.
9. Você também será excluído do certame caso:
 - a) Utilize, durante a realização da prova, máquinas e/ou relógios de calcular, bem como rádios, gravadores, fones de ouvido, telefones celulares ou fontes de consulta de qualquer espécie.
 - b) Ausente-se da sala em que realiza a prova levando consigo o CADERNO DE QUESTÕES e/ou CARTÃO-RESPOSTA, antes do prazo estabelecido.
 - c) Deixe de assinalar corretamente o campo no CARTÃO-RESPOSTA.
 - d) Seja um dos três últimos candidatos e deixe o local de prova sem acompanhar o fiscal à coordenação.

GABARITO

| | | | | | | | | | | | | | | | | | | | |
|----|----|----|----|----|----|----|----|----|----|----|----|----|----|----|----|----|----|----|----|
| 01 | 02 | 03 | 04 | 05 | 06 | 07 | 08 | 09 | 10 | 11 | 12 | 13 | 14 | 15 | 16 | 17 | 18 | 19 | 20 |
| 21 | 22 | 23 | 24 | 25 | 26 | 27 | 28 | 29 | 30 | 31 | 32 | 33 | 34 | 35 | 36 | 37 | 38 | 39 | 40 |
| 41 | 42 | 43 | 44 | 45 | 46 | 47 | 48 | 49 | 50 | | | | | | | | | | |

MÉDICO CIRURGIÃO PEDIÁTRICO – PROVA 01**CONHECIMENTOS GERAIS****Texto 1****MULTILINGUISMO**

Os povos indígenas sempre conviveram com situações de multilinguismo. Isso quer dizer que o número de línguas usadas por um indivíduo pode ser bastante variado. Há aqueles que falam e entendem mais de uma língua ou que entendem muitas línguas, mas só falam uma ou algumas delas.

Assim, não é raro encontrar sociedades ou indivíduos indígenas em situação de bilinguismo, trilinguismo ou mesmo multilinguismo.

É possível nos depararmos, numa mesma aldeia, com indivíduos que só falam a língua indígena, com outros que só falam a língua portuguesa e outros ainda que são bilíngues ou multilíngues. A diferença linguística não é, geralmente, impedimento para que os povos indígenas se relacionem e casem entre si, troquem coisas, façam festas ou tenham aulas juntos. Um bom exemplo disso se encontra entre os índios da família linguística tukano, localizados em grande parte ao longo do rio Uaupés, um dos grandes formadores do rio Negro, numa extensão que vai da Colômbia ao Brasil.

Entre esses povos habitantes do rio Negro, os homens costumam falar de três a cinco línguas, ou mesmo mais, havendo políglotas que dominam de oito a dez idiomas. Além disso, as línguas representam, para eles, elementos para a constituição da identidade pessoal. Um homem, por exemplo, deve falar a mesma língua que seu pai, ou seja, partilhar com ele o mesmo grupo linguístico. No entanto, deve se casar com uma mulher que fale uma língua diferente, ou seja, que pertença a um outro grupo linguístico.

Os povos tukano são, assim, tipicamente multilíngues. Eles demonstram como o ser humano tem capacidade para aprender em diferentes idades e dominar com perfeição numerosas línguas, independente do grau de diferença entre elas, e mantê-las conscientemente bem distintas, apenas com uma boa motivação social para fazê-lo.

O multilinguismo dos índios do Uaupés não inclui somente línguas da família tukano. Envolve também, em muitos casos, idiomas das famílias aruak e maku, assim como a língua geral amazônica ou nheengatu, o português e o espanhol.

Às vezes, nesses contextos, uma das línguas torna-se o meio de comunicação mais usado (o que os especialistas chamam de língua-franca), passando a ser utilizada por todos, quando estão juntos, para superar as barreiras da compreensão. Por exemplo, a língua tukano, que pertence à família tukano, tem uma posição social privilegiada entre as demais línguas orientais dessa família, visto que se converteu em língua geral ou língua franca da área do Uaupés, servindo de veículo de comunicação entre falantes de línguas diferentes. Ela suplantou algumas outras línguas (completamente, no caso arapaço, ou quase completamente, no caso tariana).

Há casos em que é o português que funciona como língua franca. Em algumas regiões da Amazônia, por exemplo, há situações em que diferentes povos indígenas e a população ribeirinha falam o nheengatu, língua geral amazônica, quando conversam entre si.

Nos primeiros tempos da colonização portuguesa no Brasil, a língua dos índios tupinambá (tronco tupi) era falada em uma enorme extensão ao longo da costa atlântica. Já no século XVI, ela passou a ser aprendida pelos portugueses, que de início eram minoria diante da população indígena. Aos poucos, o uso dessa língua, chamada de *brasílica*, intensificou-se e generalizou-se de tal forma que passou a ser falada por quase toda a população que integrava o sistema colonial brasileiro.

Grande parte dos colonos vinha da Europa sem mulheres e acabavam tendo filhos com índias, de modo que essa era a língua materna dos seus filhos. Além disso, as missões jesuítas incorporaram essa língua como instrumento de catequização indígena. O padre José de Anchieta publicou uma gramática, em 1595, intitulada *Arte de Gramática da Língua mais usada na Costa do Brasil*. Em 1618, publicou-se o primeiro catecismo na língua *brasílica*. Um manuscrito de 1621 contém o dicionário dos jesuítas, *Vocabulário na Língua Brasílica*.

A partir da segunda metade do século XVII, essa língua, já bastante modificada pelo uso corrente de índios missionados e não-índios, passou a ser conhecida pelo nome *língua geral*. Mas é preciso distinguir duas línguas gerais no Brasil-Colônia: a paulista e a amazônica. Foi a primeira delas que deixou fortes marcas no vocabulário popular brasileiro ainda hoje usado (nomes de coisas, lugares, animais, alimentos etc.) e que leva muita gente a imaginar que “a língua dos índios é (apenas) o tupi”.

A língua geral paulista teve sua origem na língua dos índios tupi de São Vicente e do alto rio Tietê, a qual diferia um pouco da dos tupinambá. No século XVII, era falada pelos exploradores dos sertões conhecidos como bandeirantes. Por intermédio deles, a língua geral paulista penetrou em áreas jamais alcançadas pelos índios tupi-guarani, influenciando a linguagem corriqueira de brasileiros.

Essa segunda língua geral desenvolveu-se inicialmente no Maranhão e no Pará, a partir do tupinambá, nos séculos XVII e XVIII. Até o século XIX, ela foi veículo da catequese e da ação social e política portuguesa e luso-brasileira. Desde o final do século XIX, a língua geral amazônica passou a ser conhecida, também, pelo nome *nheengatu* (ie'engatu = língua boa).

Apesar de suas muitas transformações, o *nheengatu* continua sendo falado nos dias de hoje, especialmente na bacia do rio Negro (rios Uaupés e Içana). Além de ser a língua materna da população cabocla, mantém o caráter de língua de comunicação entre índios e não-índios, ou entre índios de diferentes línguas. Constitui, ainda, um instrumento de afirmação étnica dos povos que perderam suas línguas, como os baré, os arapaço e outros.

Fonte: <https://pib.socioambiental.org/pt/L%C3%ADnguas>. Adaptado conforme o acordo ortográfico vigente. Acesso em: 09/09/2023.

Questão 01

Assinale a alternativa que apresenta um dos objetivos do enunciador do Texto 1 acima.

- Avaliar o desempenho linguístico de indígenas que falam duas ou mais línguas.
- Caracterizar a etnia do povo *nheengatu*.
- Tecer comentário críticos acerca da colonização portuguesa.
- Apresentar fatos sobre o desenvolvimento da língua *nheengatu*.

Questão 02

Há aqueles que falam e entendem mais de uma língua ou que entendem muitas línguas, mas só falam uma ou algumas delas.

Considerando o conteúdo do enunciado acima, assinale a alternativa INCORRETA.

- Não é possível falar muitas línguas e entender apenas uma delas.
- É possível falar muitas línguas e entender apenas uma delas.
- É possível falar uma única língua e entender outras línguas.
- É possível entender duas línguas e falar somente uma das duas.

Questão 03

O que os especialistas chamam de língua-franca.

Em relação aos aspectos morfossintáticos do período acima, é CORRETO afirmar que:

- A expressão “língua-franca” constitui um termo predicativo do objeto.
- A expressão “língua-franca” é um termo complemento nominal.
- O vocábulo “que” é uma conjunção integrante.
- O vocábulo “que” é um pronome demonstrativo.

Questão 04

Aos poucos, o uso dessa língua, chamada de *brasílica*, intensificou-se e generalizou-se de tal forma que passou a ser falada por quase toda a população que integrava o sistema colonial brasileiro.

O trecho sublinhado no período acima se classifica como:

- Aposto.
- Vocativo.
- Interjeição.
- Sujeito.

Questão 05

Além disso, as missões jesuítas incorporaram essa língua como instrumento de catequização indígena. Considerando a progressão temática do Texto 1, a expressão sublinhada no trecho acima pode ser substituída, sem prejuízo para os sentidos gerais do texto, por:

- O tukano.
- O espanhol.

- c) A língua franca.
- d) A língua dos índios tupinambá.

Questão 06

Assinale a alternativa em cuja sentença ocorre pelo menos UM pronome demonstrativo.

- a) Os povos indígenas sempre conviveram com situações de multilinguismo.
- b) Assim, não é raro encontrar sociedades ou indivíduos indígenas em situação de bilinguismo, trilinguismo ou mesmo multilinguismo.
- c) Entre esses povos habitantes do rio Negro, os homens costumam falar de três a cinco línguas, ou mesmo mais, havendo políglotas que dominam de oito a dez idiomas.
- d) O multilinguismo dos índios do Uaupés não inclui somente línguas da família tukano.

Questão 07

Constitui, ainda, um instrumento de afirmação étnica dos povos que perderam suas línguas, como os baré, os arapaço e outros.

No período acima, há omissão de um termo sujeito, o qual pode ser facilmente recuperado através de pistas no cotexto. Assinale a alternativa que apresenta CORRETAMENTE esse termo.

- a) A língua dos índios.
- b) O tupinambá.
- c) O nheengatu.
- d) A língua geral de São Paulo.

Questão 08

De acordo com o texto, palavras oriundas de línguas indígenas ingressaram no vocabulário da língua portuguesa falada no Brasil. Considerando a língua portuguesa como referência, pode-se dizer que, na época desse ingresso, tais palavras eram consideradas:

- a) Arcaísmos.
- b) Neologismos.
- c) Preciosismos.
- d) Anglicismos.

Questão 09

A palavra “lusobrasileira” contém duas bases adjetivais que significam:

- a) De Lisboa e do Brasil.
- b) Da África e do Brasil.

- c) De Portugal e do Brasil.
- d) Da Ibéria e do Brasil.

Questão 10

Apesar de suas muitas transformações, o nheengatu continua sendo falado nos dias de hoje, especialmente na bacia do rio Negro (rios Uaupés e Içana).

A expressão sublinhada no trecho acima tem valor semântico de:

- a) Conjunção concessiva.
- b) Conjunção conformativa.
- c) Preposição articulada.
- d) Preposição imprópria.

Questão 11

Ao criar um documento de texto dentro do *Google Drive*, ele é automaticamente criado no formato de DOCX. No entanto, também é possível exportar esse arquivo no formato de PDF. Para isso, o usuário deve:

- a) Clicar em “Arquivo”, depois “Fazer download” e então selecionar a opção “Microsoft Word”.
- b) Clicar em “Arquivo”, depois “Fazer download” e então selecionar a opção “Documento PDF”.
- c) Clicar em “Arquivo”, depois “Novo” e então selecionar a opção “Documento”.
- d) Clicar em “Formatar”, depois “Estilos de parágrafo” e então selecionar a opção “Bordas e sombreamento”.

Questão 12

O *Google Docs* é formado por um pacote de aplicativos do *Google*, que vão desde editores de texto a planilhas. Das vantagens de se utilizar este SaaS, assinale a alternativa INCORRETA.

- a) Permite criar e gerenciar pastas para organizar os arquivos.
- b) Funciona de forma síncrona e assíncrona.
- c) Permite a criação de documentos, planilhas, apresentações e formulários.
- d) Permite a edição simultânea de arquivos, mas apenas se os usuários estiverem conectados na mesma rede Wi-Fi.

Questão 13

Tomando como base o tema supracitado, associe os termos abaixo com suas respectivas definições:

- I- SaaS.
- II- PaaS.
- III- IaaS.

- Disponibilização de uma plataforma de desenvolvimento como serviço, sem que seja necessário haver a configuração de qualquer infraestrutura.
- Disponibilização de infraestrutura como serviço. Nesse modelo, tem-se a terceirização de centros de processamento de dados e servidores.
- Disponibilização de *software* como serviço. Ou seja, não há venda de unidades ou licenças.

Assinale a alternativa que contém a sequência CORRETA:

- a) III – II – I.
- b) II – I – III.
- c) II – III – I.
- d) I – II – III.

Questão 14

Ainda no que se refere aos diferentes tipos de serviços ofertados em nuvem, assinale a alternativa que apresenta DOIS serviços de “infraestrutura em nuvem”.

- a) *Google Drive* e *Office 365*.
- b) *Google Chrome* e *Microsoft Edge*.
- c) *AWS* e *Azure*.
- d) *Mozilla FireFox* e *Opera GX*.

Questão 15

Segundo o princípio da legalidade administrativa, o agente público:

- a) Pode agir conforme sua discricionariedade, desde que não cometa nenhum ato proibido por lei.
- b) Não pode oferecer tratamento diferenciado, visando privilegiar determinadas pessoas.
- c) Deve agir de acordo com a ética e os bons costumes e, principalmente, com honestidade.
- d) Somente pode fazer aquilo que a lei autoriza ou determina.

Questão 16

De acordo com a Constituição Federal de 1988, assinale a alternativa que apresenta APENAS fundamentos da República Federativa do Brasil:

- a) Soberania, independência nacional e dignidade da pessoa humana.
- b) Pluralismo político, cidadania e soberania.
- c) Defesa da paz, cidadania e pluralismo político.
- d) Repúdio ao terrorismo e ao racismo, soberania e dignidade da pessoa humana.

Questão 17

Assinale a alternativa INCORRETA acerca dos Direitos e Deveres Individuais e Coletivos:

- a) Ninguém será privado de direitos por motivo de crença religiosa ou de convicção filosófica ou política, salvo se as invocar para eximir-se de obrigação legal a todos imposta e recusar-se a cumprir prestação alternativa, fixada em lei.
- b) Conceder-se-á mandado de segurança para proteger direito líquido e certo, não amparado por “habeas-corpus” ou “habeas-data”, quando o responsável pela ilegalidade ou abuso de poder for autoridade pública ou agente de pessoa jurídica no exercício ou não de suas atribuições do Poder Público.
- c) São gratuitas as ações de “habeas-corpus” e “habeas-data”, e, na forma da lei, os atos necessários ao exercício da cidadania.
- d) As normas definidoras dos direitos e garantias fundamentais têm aplicação imediata.

Questão 18

Há pouco tempo atrás as placas de automóveis constavam de duas letras e quatro algarismos. Assinale a alternativa que indica CORRETAMENTE o número de placas que podem ser fabricadas com as letras P, Q e R e os algarismos 0, 1, 7 e 8.

- a) 2.304.
- b) 2.344.
- c) 2.456.
- d) 2.654.

Questão 19

Em uma caixa há 18 bolas numeradas de 1 a 18. Retirando-se uma bola ao acaso, indique a alternativa que conste a probabilidade de se obter um múltiplo de 3.

- a) 21,2%.
- b) 22,2%.
- c) 23,2%.
- d) 24,2%.

Questão 20

Ao acrescentar 20 unidades à terça parte de um número, o resultado é 45. Assinale a alternativa que representa esse número.

- a) 25.
- b) 35.
- c) 55.
- d) 75.

LEGISLAÇÃO SUS**Questão 21**

De acordo com a Lei n.º 8.080/90, referente ao Sistema Único de Saúde (SUS), analise o enunciado abaixo:

As ações e serviços públicos de saúde e os serviços privados contratados ou conveniados que integram o Sistema Único de Saúde (SUS), são desenvolvidos de acordo com as diretrizes previstas no art. 198 da Constituição Federal, obedecendo ainda aos seguintes princípios, EXCETO:

- a) Assistência ao trabalhador vítima de acidentes de trabalho ou portador de doença profissional e do trabalho.
- b) Preservação da autonomia das pessoas na defesa de sua integridade física e moral.
- c) Utilização da epidemiologia para o estabelecimento de prioridades, a alocação de recursos e a orientação programática.
- d) Integralidade de assistência, entendida como conjunto articulado e contínuo das ações e serviços preventivos e curativos, individuais e coletivos, exigidos para cada caso em todos os níveis de complexidade do sistema.

Questão 22

Sobre o Serviço Único de Saúde (SUS), é CORRETO afirmar:

- a) A reforma do setor da saúde brasileiro ocorreu de forma simultânea ao processo de democratização, tendo sido liderada por profissionais da saúde e pessoas de movimentos e organizações da sociedade civil.
- b) A implementação do SUS foi tranquila e gradual, ocorrendo pelo pleno apoio do setor estatal ao setor público e privado, pela concentração de

serviços de saúde nas regiões menos desenvolvidas em detrimento das mais desenvolvidas e pelo subfinanciamento crônico.

- c) Alguns dos grandes ganhos do SUS é a reforma da estrutura de financiamento, incluindo capital público e privado, com vistas a assegurar a universalidade, igualdade e sustentabilidade que tem sido alcançado em longo prazo, promovendo uma saúde de qualidade em todos os níveis de atenção à saúde.
- d) O poder político, ao longo da criação do SUS, tem se mostrado sempre sensível às necessidades da saúde brasileira, aos esforços conjuntos da sociedade civil.

Questão 23

Conforme o Artigo 198, de acordo com a Constituição Federal de 1988, as ações e serviços públicos de saúde integram uma rede regionalizada e hierarquizada e constituem um sistema único, organizado de acordo com as seguintes diretrizes, EXCETO:

- a) Descentralização, com direção única em cada esfera de governo.
- b) Assistência terapêutica integral, inclusive psicológica.
- c) Atendimento integral, com prioridade para as atividades preventivas, sem prejuízo dos serviços assistenciais.
- d) Participação da comunidade.

Questão 24

Para o estabelecimento de valores a serem transferidos aos Estados, Distrito Federal e Municípios, conforme o Artigo 35º da Lei n.º 8.080/90, alguns critérios devem ser utilizados. Em relação aos critérios estabelecidos em Lei, julgue os itens atribuindo (V) para verdadeiro e (F) para falso.

- () Níveis de participação do setor de saúde nos orçamentos estaduais e municipais.
- () Perfil sociológico do Estado.
- () Perfil demográfico da região.

Julgados os itens, assinale a alternativa que agrupa a sequência CORRETA.

- a) V-V-V.
- b) F-V-V.
- c) V-F-V.
- d) F-V-F.

Questão 25

De acordo com o Decreto n.º 7.508, de 28 de junho de 2011, que regulamenta a Lei n.º 8.080, de 19 de setembro de 1990, para dispor sobre a organização do SUS, o planejamento da saúde, a assistência à saúde e a articulação interfederativa, e dá outras providências, os serviços de saúde específicos para o atendimento da pessoa que, em razão de agravo ou de situação laboral, necessita de atendimento especial, refere-se a(o):

- a) Atendimento prioritário.
- b) Equidade no atendimento.
- c) Portas de Entrada Especiais.
- d) Serviços Essenciais de Acesso Aberto.

Questão 26

O conjunto de programas, ações e decisões tomadas pelos governos, seja nacional, estadual ou municipal, que tenha participação direta ou indireta de entes públicos e/ou privados, que visam assegurar determinado direito da população, é denominado de:

- a) Serviços Sociais.
- b) Políticas públicas.
- c) Programas.
- d) Projetos.

Questão 27

De acordo com o artigo 4º da Lei n.º 8.142, de 28 de dezembro de 1990, dentre os requisitos necessários aos Municípios, Estados e Distrito Federal para o recebimento dos recursos financeiros do Fundo Nacional de Saúde para a cobertura das ações e serviços de saúde, é CORRETO afirmar:

- a) Municípios, Estados e Distrito Federal deverão contar com Conferência de Saúde com composição paritária.
- b) Municípios, Estados e Distrito Federal deverão contar com plano de saúde e assistência social.
- c) Municípios, Estados e Distrito Federal deverão contar com contrapartida de recursos para a saúde no respectivo orçamento.
- d) Municípios, Estados e Distrito Federal deverão contar com comissão de supervisão do Plano de Carreira, Cargos e Salários (PCCS), previsto o prazo de dois anos para a sua implantação.

Questão 28

Sobre a Lei n.º 8.142/90, que dispõe sobre a participação da comunidade na gestão do Sistema Único de Saúde (SUS), assinale a alternativa INCORRETA.

- a) A conferência de saúde deve se reunir a cada 4 anos, com a presença de vários segmentos sociais, para avaliar a situação de saúde e propor as diretrizes para a formulação de políticas de saúde.
- b) O conselho de saúde tem caráter permanente e deliberativo, e é composto por representantes do governo, prestadores de serviço e profissionais de saúde, atuando na formulação de estratégias e no controle da execução da política de saúde na instância correspondente.
- c) Para receberem os recursos federais previstos em lei, os municípios e estados devem ter um fundo de saúde, um conselho de saúde, relatórios de gestão, plano de saúde, contrapartida de recursos para a saúde no respectivo orçamento e plano de cargos e carreiras.
- d) As conferências e os conselhos de saúde deverão ter suas normas de funcionamento e organização definidas em regimento próprio.

Questão 29

Em conformidade com o artigo n.º 7, da Lei n.º 8.080, de 19 de setembro de 1990, as ações e serviços públicos de saúde e os serviços privados contratados ou conveniados que integram o Sistema Único de Saúde (SUS), são desenvolvidos de acordo com as diretrizes previstas no art. 198 da Constituição Federal, obedecendo ainda aos seguintes princípios que são:

- a) Universalidade da assistência à saúde, sem preconceitos ou privilégios de qualquer espécie.
- b) Divulgação de informações quanto ao potencial dos serviços de saúde e a sua utilização pelo usuário.
- c) Preservação da participação da comunidade e na defesa de sua integridade física e moral.
- d) Integralidade político-administrativa, com direção única em cada esfera de governo.

Questão 30

A definição a seguir, refere-se a um princípio do SUS, conforme o ABC do SUS:

Assegurar ações e serviços de todos os níveis de acordo com a complexidade que cada caso requeira,

more o cidadão onde morar, sem privilégios e sem barreiras, considerando que todo cidadão é igual perante o SUS e será atendido conforme suas necessidades até o limite do que o sistema puder oferecer para todos.

Sobre o tema, assinale a alternativa CORRETA.

- a) Universalidade. b) Resolubilidade.
c) Integralidade. d) Equidade.

CONHECIMENTOS ESPECÍFICOS

Questão 31

Segundo o Código de Ética Médica, é um direito do médico, EXCETO:

- a) Exercer a medicina sem expressar questões de religião, etnia, cor, sexo, orientação sexual, nacionalidade, idade, condição social, opinião política, deficiência ou de qualquer outra natureza.
b) Indicar o procedimento adequado ao paciente, observadas as práticas cientificamente reconhecidas e respeitada a legislação vigente.
c) Apontar falhas em normas, contratos e práticas internas das instituições em que trabalhe quando as julgar indignas do exercício da profissão ou prejudiciais a si mesmo, ao paciente ou a terceiros, devendo comunicá-las ao Conselho Regional de Medicina de sua jurisdição e à Comissão de Ética da instituição, quando houver.
d) Recusar-se a exercer sua profissão em instituição pública ou privada onde as condições de trabalho não sejam dignas ou possam prejudicar a própria saúde ou a do paciente, bem como a dos demais profissionais. Nesse caso, comunicará com justificativa e maior brevidade sua decisão ao diretor técnico, ao Conselho Regional de Medicina de sua jurisdição e à Comissão de Ética da instituição, quando houver.

Questão 32

A anamnese médica é um procedimento fundamental para estabelecer o diagnóstico preciso e instituir as condutas terapêuticas mais adequadas às condições clínicas do paciente. Sendo assim, essa prática deve ser embasada em conhecimentos científicos relacionados à abordagem do paciente, técnicas de entrevista, avaliação da linguagem não verbal, entre outras habilidades. Sobre o tema, assinale o item INCORRETO.

- a) A anamnese, em síntese, é uma entrevista que tem por objetivo trazer de volta à mente todos os fatos relativos ao doente e à doença. É a parte mais difícil do exame clínico. Seu aprendizado é lento, apenas se conseguido após a realização de dezenas de entrevistas criticamente avaliadas. A anamnese é, para a maioria dos pacientes, o fator isolado mais importante para se chegar ao diagnóstico.
b) Durante a anamnese, ocorre o momento em que se estabelecem as regras explícitas da relação médico-paciente, que deverão determinar o êxito futuro: do diagnóstico e da aderência ao tratamento, alicerçadas numa relação de hierarquia que deveria ocorrer já na primeira consulta.
c) Representa o momento da prática médica hierarquicamente mais importante no qual, através dos Sinais e Sintomas revelados e detalhados pelo paciente e a experiência do médico que realiza a entrevista, são os instrumentos básicos capazes de emitir uma hipótese diagnóstica e estabelecer uma conduta adequada do ponto de vista laboratorial para comprovar sua hipótese, encaminhar o paciente a um médico especialista em áreas que não são de sua competência ou para iniciar uma solução terapêutica.
d) Temos a inteira convicção que muitos procedimentos invasivos e não invasivos e erros terapêuticos, por vezes onerosos e desnecessários, não seriam realizados se o médico tivesse efetuado parcimoniosamente uma boa anamnese. Existe, pois, uma relação direta entre uma boa anamnese e uma boa prática da medicina.

Questão 33

A história da relação médico x paciente teve no período hipocrático a autoridade e o saber do médico como o centro desta relação. Hoje, o paciente e sua necessidade premente de recuperar a saúde, sua autonomia e bem-estar, são o fundamento essencial da prática clínica. Sobre o tema, analise os itens abaixo:

- I- O paciente de hoje, consciente dos fundamentos civilizadores da dignidade e dos direitos humanos, exercitando princípios de autonomia e justiça, anseia por participar ativamente, junto a seu médico, na programação dos cuidados à sua saúde.
II- O paciente descobriu-se dono do seu corpo e do seu destino e quer participar ativamente das

tomadas de decisões acerca do seu tratamento, embora isso ainda não seja possível e viável.

- III- Ao lado disso, com a internet, o paciente, pela primeira vez na história humana, passou a ter acesso ao conhecimento médico. Antes, este saber era monopólio dos profissionais de saúde. Agora, democraticamente, todos têm possibilidade de acessar informações técnicas detalhadas sobre as possíveis razões do seu adoecimento e as possibilidades de tratamento.
- IV- É o novo cenário da prática clínica a se desenhar neste século. É o tempo das decisões compartilhadas: médicos e pacientes tomam decisões juntos com base nas melhores evidências disponíveis. Em parceria com seu médico, pacientes são encorajados a considerar as opções diagnósticas ou terapêuticas disponíveis para o seu caso, quais os benefícios, riscos potenciais e custos.

Analisados os itens é CORRETO afirmar que:

- Todos os itens estão corretos.
- Apenas o item I está incorreto.
- Apenas o item II está incorreto.
- Apenas o item IV está incorreto.

Questão 34

Este é o tumor mais comum na mão e punho. Os cistos são vistos com frequência no punho, mas podem ocorrer na base dos dedos ou ao redor das articulações dos dedos. O cisto é normalmente preenchido com líquido, e pode ter consistência firme. Existem várias opções de tratamento para um cisto, incluindo observação (não fazer nada), aspiração (perfurar com uma agulha) ou removê-lo cirurgicamente. Falamos de:

- Tumores da bainha nervosa.
- Cisto de inclusão epidérmica.
- Cistos sinoviais ou gânglios.
- Tumor de células gigantes da bainha do tendão.

Questão 35

Essa anomalia tem consequências estéticas e sociais, mas não afeta a audição. É mais comum nos orientais e rara entre as raças brancas, porém sua real incidência não foi estabelecida. Mais comumente unilateral, pode ser bilateral em 20% dos casos. Frequentemente, outras anomalias estão presentes: estreitamento da hélice, hipoplasia ou ausência da anti-hélice superior e alargamento da fossa escafoide. A deformidade seria a consequência da

disgenesia do músculo auricular intrínseco durante o terceiro mês durante a embriogênese. A disgenesia embriológica muscular leva à hipoplasia da raiz superior da anti-hélice, e ao desenvolvimento de uma terceira raiz da anti-hélice. A terceira raiz que liga a anti-hélice à região posterossuperior da hélice é responsável por causar o defeito de contorno do pavilhão auditivo. A solução para a deformidade é o procedimento cirúrgico, porém ainda não há uniformidade na técnica a ser utilizada. Aqui falamos de:

- Anquilose ou fixação congênita isolada do estribo.
- Deformidade auricular de Stahl.
- Anquilose do estribo associada a outras malformações da cadeia ossicular.
- Aplasia ou displasia severa congênita das janelas oval ou redonda.

Questão 36

Um neonato foi levado para o cirurgião pediátrico com queixa de “cabeça caída”, segundo a mãe que o levou. Ao exame, foi observado uma alteração primária do músculo esternocleidomastoídeo, sendo diagnosticado com torcicolo congênito. Sabendo que esse diagnóstico se associa com outras deformidades ou malformações, deve-se pesquisar nesse neonato a presença de:

- Cardiopatia congênita.
- Osteogênese imperfeita.
- Displasia congênita do quadril.
- Agenesia renal uni ou bilateral.

Questão 37

Um escolar é encaminhado para consulta com cirurgião pediatra para avaliação de “caroços” no pescoço. Ao exame, foi observado tumoração fibroelástica de consistência cística, localizada na linha média cervical, móvel à deglutição. O cirurgião, ao suspeitar de cisto tireoglossal, pois os remanescentes do ducto tireoglossal são anormalidades congênitas cervicais da linha média, fruto da falha do desenvolvimento normal da tireoide. Durante a migração, o ducto deve obliterar-se, porém a obliteração incompleta resulta na persistência de restos celulares que secretam muco, formando cistos cervicais. Assim, qual exame pode auxiliá-lo no diagnóstico e qual procedimento cirúrgico deve ser realizado?

- a) Cintilografia com tecnécio sestamibi e excisão do cisto e da parte central do osso hioide.
- b) Ultrassonografia cervical e excisão do cisto, parte central do osso hioide, ressecção do trajeto cranial, passando pelo osso hioide, até a base da língua, com ligadura a esse nível.
- c) Cintilografia com tecnécio sestamibi e ressecção parcial da tireoide.
- d) Ultrassonografia cervical e drenagem do cisto.

Questão 38

Adolescente de 15 anos é encaminhado para ambulatório de cirurgia pediátrica para avaliação de adenomegalia cervical unilateral há 5 meses, de crescimento progressivo. Paciente, no início, foi a consulta médica na atenção primária, porém médico acreditou ser linfadenomegalia reativa a alguma infecção orofaríngea. Nos últimos meses, paciente apresenta febre alta diária, emagrecimento e sudorese noturna profusa. Ao exame, estado geral regular, hidratado, corado, febril, presença de adenomegalia cervical indolor ao toque, sem outras queixas. Assim, diante do quadro clínico e epidemiológico, o diagnóstico mais provável é:

- a) Cisto tireoglossos.
- b) Neuroblastoma.
- c) Linfoma de Burkitt.
- d) Linfoma de Hodgkin.

Questão 39

Sabendo as características e procedimentos cirúrgicos, bem como abordagem dos tumores sólidos em crianças, qual das afirmativas abaixo está CORRETA?

- a) O tratamento do nefroblastoma baseia-se em quimioterapia e radioterapia, com abordagem cirúrgica reservada apenas para casos mais avançados
- b) Os neuroblastomas que são diagnosticados em estágios 3 e 4 pelo sistema internacional de classificação, por estarem apenas localizados na área onde se originaram, tendem a ser irresssecáveis, sendo tratados com quimioterapia e radioterapia.
- c) O transplante hepático não pode ser uma opção de tratamento nos casos de hepatoblastomas irresssecáveis, pois todos os casos são de cirurgia de ressecção simples, visto ser o hepatoblastomas de acometimento localizado.
- d) A abordagem do cisto tireoglossos é conhecido como abordagem/cirurgia de Sistrunk, que

consiste em excisão do cisto e da parte central do osso hioide, apenas, sem necessidade de abordar o trajeto que inclui a base da língua.

Questão 40

O cirurgião pediatra, ao dar alta do ambulatório cirúrgico a uma criança de 10 kg, cuja cirurgia foi uma apendicectomia com evolução satisfatória no pós-cirúrgico, foi questionado pela mãe sobre a necessidade básica de água para ser administrada no repouso em casa. O cirurgião, sendo conhecedor das necessidades calóricas que determinam as necessidades hídricas diárias, utiliza-se do cálculo de Holliday e Segar para necessidade calórica. Pelo cálculo, quantos ml/h suprem as necessidades exigidas?

- a) 20ml/h. b) 30ml/h. c) 40ml/h. d) 50ml/h.

Questão 41

A modalidade dor se destaca do conjunto da sensibilidade pelo seu fundamental valor biológico de sinalização de fontes de estímulos agressivos, danosos ou potencialmente danosos e, principalmente, pela identificação de seus pontos-alvo, proporcionando comportamentos variados de defesa. A missão da ciência médica consiste em preservar e restaurar a saúde e aliviar o sofrimento do homem. Sobre o tema, analise os itens.

- I- A dor é corretamente considerada, por todos, consequência inexorável de doenças ou traumatismos. Técnicas diversas e opções variadas de fármacos não faltam. Porém, muitos dos doentes que se encontram no atendimento de emergência continuam desnecessariamente sofrendo de dores.
- II- A dor é uma qualidade sensorial complexa, puramente subjetiva, difícil de ser conceituada e frequentemente difícil de ser descrita ou interpretada. De acordo com a *International Association for the Study of Pain (IASP)*, a dor é atualmente definida como experiência emocional desagradável relacionada a um dano tecidual real ou potencial.
- III- A dor musculoesquelética é a dor mais prevalente na população mundial, atingindo todas as faixas etárias. A incidência de dor crônica tem aumentado muito nos últimos anos em função de modificações nos hábitos de vida e no meio ambiente, além de inúmeras outras razões, como

aumento do estresse e aumento das cobranças no mundo corporativo.

IV- Quando se depara com pacientes com dor, os conhecimentos de semiologia se tornam absolutamente nucleares na estratégia diagnóstica. Apesar de seu caráter subjetivo, apreciável em todas as suas dimensões apenas para quem a experimenta e de difícil verificação objetiva e quantificação, a dor quando bem avaliada pode ser desvendada e tratada.

Analisados os itens, é CORRETO afirmar que:

- a) Todos os itens estão corretos.
- b) Apenas o item I está incorreto.
- c) Apenas o item II está incorreto.
- d) Apenas o item IV está incorreto.

Questão 42

Assinale a alternativa que contém direitos médicos, tendo como referência o Código de Ética Médica.

- a) Tendo em vista a urgência em salvar vidas, mesmo diante de condições de trabalho que possam prejudicar o paciente, o médico não pode se recusar a exercer sua profissão em instituição pública.
- b) O profissional médico não pode se recusar a realizar atos médicos em hospital público, os quais, embora permitidos por lei, sejam contrários aos ditames de sua consciência.
- c) O médico deve dedicar ao paciente o tempo que sua capacidade profissional recomendar com vistas a evitar que o acúmulo de consultas prejudique o paciente – salvo quando esta sobrecarga tenha sido previamente agendada e determinada por superior.
- d) Cabe ao médico apontar falhas nos regulamentos e normas das instituições em que trabalha quando as julgar indignas do exercício da profissão ou prejudiciais ao paciente, devendo dirigir-se, nesses casos, aos órgãos competentes e, obrigatoriamente, à Comissão de Ética e ao Conselho Regional de Medicina de sua jurisdição.

Questão 43

Segundo o Código de Ética Médica em vigor, em seu Capítulo I, item XVI, nenhuma disposição estatutária ou regimental de hospital ou de instituição, pública ou privada, limitará a escolha, pelo médico:

- a) Dos meios cientificamente reconhecidos a serem praticados para o estabelecimento do tratamento, salvo quando em desfavor do paciente.
- b) Dos meios cientificamente testados, a serem utilizados para se estabelecer o diagnóstico e o tratamento, salvo quando não houver aquiescência do paciente.
- c) Dos meios cientificamente testados a serem praticados para o estabelecimento do diagnóstico e da execução do tratamento, salvo quando em desfavor do paciente.
- d) Dos meios cientificamente reconhecidos a serem praticados para o estabelecimento do diagnóstico e da execução do tratamento, salvo quando em benefício do paciente.

Questão 44

Em tempos de pandemia de Covid-19, o artigo 20 do Código de Ética Médica versa que é vedado ao médico, permitir que interesses pecuniários, políticos, religiosos ou de quaisquer outras ordens, do seu empregador ou superior hierárquico ou do financiador público ou privado da assistência à saúde:

- a) Interfiram na escolha dos melhores meios de prevenção, diagnóstico ou tratamento disponíveis e cientificamente reconhecidos no interesse da saúde do paciente ou da sociedade.
- b) Definam a escolha dos melhores meios de prevenção, diagnóstico ou tratamento disponíveis e cientificamente reconhecidos no interesse da saúde do paciente ou da sociedade.
- c) Interfiram na escolha dos melhores meios de prevenção, diagnóstico ou tratamento disponíveis e cientificamente testados no interesse da saúde da sociedade.
- d) Definam a escolha dos melhores meios de prevenção, diagnóstico ou tratamento disponíveis e cientificamente reconhecidos no interesse da saúde da sociedade.

Questão 45

A Medicina Baseada em Evidências (MBE) não é a aplicação cega de um conselho adquirido na literatura, recentemente publicada ao problema individual do paciente. Não implica em um modelo de tratamento “tamanho único”. Preferencialmente, a MBE requer a utilização de uma série de etapas para a obtenção de informações suficientemente úteis para responder uma questão formulada cuidadosamente para um paciente individual. A integração completa dos princípios da MBE também

incorpora o sistema de valores do paciente, que inclui coisas como o custo envolvido, crenças morais e religiosas e autonomia dos pacientes. A saber, aplicar os princípios da MBE tipicamente envolve as seguintes etapas:

- I- Formulação de uma questão clínica.
- II- Reunir evidências para responder à pergunta.
- III- Criar procedimentos padrões aplicáveis a qualquer tipo de paciente e em qualquer lugar.
- IV- Avaliação da qualidade e validade das evidências.
- V- Decidir como aplicar as evidências ao tratamento de um paciente específico.

Estão CORRETOS:

- a) Apenas os itens I, II, III e IV.
- b) Apenas os itens I, II, III e V.
- c) Apenas os itens I, II, IV e V.
- d) Apenas os itens II, III, IV e V.

Questão 46

Qualquer valva cardíaca pode se tornar estenosada ou insuficiente (também chamada incompetente), provocando alterações hemodinâmicas muito antes dos sintomas. Com mais frequência, a estenose ou a insuficiência valvar ocorrem isoladamente em determinadas valvas, mas podem coexistir múltiplas enfermidades valvares e uma mesma valva pode ser estenosada e insuficiente. Em relação às disfunções, analise as três definições a seguir:

- I- Insuficiência da valva aórtica que causa fluxo reverso do sangue da aorta para o ventrículo esquerdo durante a diástole.
- II- Abaulamento das cúspides da valva mitral para o AE durante a sístole.
- III- Estreitamento da via de saída pulmonar provocando obstrução do fluxo sanguíneo do ventrículo direito para a artéria pulmonar durante a sístole.

Os três itens se referem, respectivamente, a:

- a) Estenose aórtica, regurgitação mitral e estenose pulmonar.
- b) Regurgitação aórtica, regurgitação mitral e regurgitação pulmonar.
- c) Estenose aórtica, prolapso da valva mitral e regurgitação pulmonar.
- d) Regurgitação aórtica, prolapso da valva mitral e estenose pulmonar.

Questão 47

O manejo ativo do trabalho de parto durante o primeiro período reduz parto prolongado e possivelmente taxa de cesárea. Quanto à assistência ao trabalho de parto normal, assinale a alternativa INCORRETA.

- a) É recomendado fazer os toques vaginais a cada hora nas primeiras três horas e a cada meia hora no período subsequente.
- b) Se uma hora após a admissão não dilatou 1 cm, faz-se amniotomia.
- c) O uso de oxitocina, apesar de acelerar o parto, aumenta a intensidade e a frequência das contrações uterinas, portanto, deve ser utilizada com cautela.
- d) O bloqueio locorregional, por meio de bloqueio e infiltração superficial da região perinal, permite realizar a episiotomia, que intenciona impedir ou minimizar o trauma dos tecidos do canal do parto, favorecendo a descida e liberação do feto.

Questão 48

Dos pacientes com infarto agudo do miocárdio, os que mais se beneficiam com o uso prolongado dos inibidores da enzima conversora da angiotensina pertencem ao grupo dos que apresentam a seguinte característica:

- a) Bloqueio de ramo esquerdo.
- b) Hipertensão arterial anterior ao infarto.
- c) Função global do ventrículo esquerdo reduzida.
- d) Infarto da parede inferior com trombo mural.

Questão 49

Considerando o nódulo de tireoide, assinale o achado ultrassonográfico sugestivo de benignidade.

- a) Halo hipoecoico periférico parcial ou ausente.
- b) Microcalcificações.
- c) Calcificações grosseiras.
- d) Vascularização central ao Doppler.

Questão 50

Quanto aos carcinomas diferenciados da tireoide (CDTs), assinale a alternativa INCORRETA.

- a) Um exemplo de CDT é o carcinoma medular de tireoide (CMT).
- b) Um exemplo de CDT é o carcinoma papilar de tireoide (CPT).
- c) Um exemplo de CDT é o carcinoma folicular de tireoide (CFT).
- d) O CPT tem disseminação preferencialmente linfática.

Nome: _____

**CONSÓRCIO INTERMUNICIPAL DE SAÚDE COSTA OESTE
DO PARANÁ – CISCOPAR – 001/2023****MÉDICO CIRURGIÃO VASCULAR – PROVA 01****PROVA ESCRITA OBJETIVA
CADERNO DE QUESTÕES**

Leia atentamente as instruções abaixo e aguarde a autorização para abertura deste caderno de questões.

1. **Confira o seu CADERNO DE QUESTÕES nos primeiros 30 minutos de prova.** Caso haja algum erro de impressão, ausência de questão, dentre outros, a prova poderá ser substituída nesse intervalo de tempo.
2. Assine seu nome no espaço próprio do CARTÃO-RESPOSTA, utilizando caneta esferográfica de tinta azul ou preta. A não assinatura incide na **DECLASSIFICAÇÃO DO CANDIDATO**.
3. Para cada uma das questões objetivas, são apresentadas 4 opções identificadas com as letras A, B, C, D. Você deve assinalar apenas uma opção em cada questão, caso contrário, ela será nula.
4. Não dobre, não amasse nem manche o CARTÃO-RESPOSTA. Ele **NÃO** poderá ser substituído.
5. O tempo disponível para esta prova é de **4 horas**.
6. Reserve os 30 minutos finais para marcar seu CARTÃO-RESPOSTA. Os rascunhos e as marcações assinaladas no CADERNO DE QUESTÕES não serão considerados na avaliação.
7. Quando terminar a prova, entregue-a ao fiscal **SEM FALTAR NENHUMA PÁGINA OU PARTE DELA**, juntamente com o CARTÃO-RESPOSTA. Em seguida, assine a LISTA DE PRESENÇA. Caso o CADERNO DE QUESTÕES E/OU o CARTÃO-RESPOSTA estejam rasgados ou incompletos, o candidato será eliminado.
8. Você somente poderá deixar o local de prova depois de decorrida uma hora do início da aplicação das provas.
9. Você também será excluído do certame caso:
 - a) Utilize, durante a realização da prova, máquinas e/ou relógios de calcular, bem como rádios, gravadores, fones de ouvido, telefones celulares ou fontes de consulta de qualquer espécie.
 - b) Ausente-se da sala em que realiza a prova levando consigo o CADERNO DE QUESTÕES e/ou CARTÃO-RESPOSTA, antes do prazo estabelecido.
 - c) Deixe de assinalar corretamente o campo no CARTÃO-RESPOSTA.
 - d) Seja um dos três últimos candidatos e deixe o local de prova sem acompanhar o fiscal à coordenação.

GABARITO

| | | | | | | | | | | | | | | | | | | | |
|----|----|----|----|----|----|----|----|----|----|----|----|----|----|----|----|----|----|----|----|
| 01 | 02 | 03 | 04 | 05 | 06 | 07 | 08 | 09 | 10 | 11 | 12 | 13 | 14 | 15 | 16 | 17 | 18 | 19 | 20 |
| 21 | 22 | 23 | 24 | 25 | 26 | 27 | 28 | 29 | 30 | 31 | 32 | 33 | 34 | 35 | 36 | 37 | 38 | 39 | 40 |
| 41 | 42 | 43 | 44 | 45 | 46 | 47 | 48 | 49 | 50 | | | | | | | | | | |

MÉDICO CIRURGIÃO VASCULAR – PROVA 01**CONHECIMENTOS GERAIS****Texto 1****MULTILINGUISMO**

Os povos indígenas sempre conviveram com situações de multilinguismo. Isso quer dizer que o número de línguas usadas por um indivíduo pode ser bastante variado. Há aqueles que falam e entendem mais de uma língua ou que entendem muitas línguas, mas só falam uma ou algumas delas.

Assim, não é raro encontrar sociedades ou indivíduos indígenas em situação de bilinguismo, trilinguismo ou mesmo multilinguismo.

É possível nos depararmos, numa mesma aldeia, com indivíduos que só falam a língua indígena, com outros que só falam a língua portuguesa e outros ainda que são bilíngues ou multilíngues. A diferença linguística não é, geralmente, impedimento para que os povos indígenas se relacionem e casem entre si, troquem coisas, façam festas ou tenham aulas juntos. Um bom exemplo disso se encontra entre os índios da família linguística tukano, localizados em grande parte ao longo do rio Uaupés, um dos grandes formadores do rio Negro, numa extensão que vai da Colômbia ao Brasil.

Entre esses povos habitantes do rio Negro, os homens costumam falar de três a cinco línguas, ou mesmo mais, havendo políglotas que dominam de oito a dez idiomas. Além disso, as línguas representam, para eles, elementos para a constituição da identidade pessoal. Um homem, por exemplo, deve falar a mesma língua que seu pai, ou seja, partilhar com ele o mesmo grupo linguístico. No entanto, deve se casar com uma mulher que fale uma língua diferente, ou seja, que pertença a um outro grupo linguístico.

Os povos tukano são, assim, tipicamente multilíngues. Eles demonstram como o ser humano tem capacidade para aprender em diferentes idades e dominar com perfeição numerosas línguas, independente do grau de diferença entre elas, e mantê-las conscientemente bem distintas, apenas com uma boa motivação social para fazê-lo.

O multilinguismo dos índios do Uaupés não inclui somente línguas da família tukano. Envolve também, em muitos casos, idiomas das famílias aruak e maku, assim como a língua geral amazônica ou nheengatu, o português e o espanhol.

Às vezes, nesses contextos, uma das línguas torna-se o meio de comunicação mais usado (o que os especialistas chamam de língua-franca), passando a ser utilizada por todos, quando estão juntos, para superar as barreiras da compreensão. Por exemplo, a língua tukano, que pertence à família tukano, tem uma posição social privilegiada entre as demais línguas orientais dessa família, visto que se converteu em língua geral ou língua franca da área do Uaupés, servindo de veículo de comunicação entre falantes de línguas diferentes. Ela suplantou algumas outras línguas (completamente, no caso arapaço, ou quase completamente, no caso tariana).

Há casos em que é o português que funciona como língua franca. Em algumas regiões da Amazônia, por exemplo, há situações em que diferentes povos indígenas e a população ribeirinha falam o nheengatu, língua geral amazônica, quando conversam entre si.

Nos primeiros tempos da colonização portuguesa no Brasil, a língua dos índios tupinambá (tronco tupi) era falada em uma enorme extensão ao longo da costa atlântica. Já no século XVI, ela passou a ser aprendida pelos portugueses, que de início eram minoria diante da população indígena. Aos poucos, o uso dessa língua, chamada de *brasílica*, intensificou-se e generalizou-se de tal forma que passou a ser falada por quase toda a população que integrava o sistema colonial brasileiro.

Grande parte dos colonos vinha da Europa sem mulheres e acabavam tendo filhos com índias, de modo que essa era a língua materna dos seus filhos. Além disso, as missões jesuítas incorporaram essa língua como instrumento de catequização indígena. O padre José de Anchieta publicou uma gramática, em 1595, intitulada *Arte de Gramática da Língua mais usada na Costa do Brasil*. Em 1618, publicou-se o primeiro catecismo na língua *brasílica*. Um manuscrito de 1621 contém o dicionário dos jesuítas, *Vocabulário na Língua Brasílica*.

A partir da segunda metade do século XVII, essa língua, já bastante modificada pelo uso corrente de índios missionados e não-índios, passou a ser conhecida pelo nome *língua geral*. Mas é preciso distinguir duas línguas gerais no Brasil-Colônia: a paulista e a amazônica. Foi a primeira delas que deixou fortes marcas no vocabulário popular brasileiro ainda hoje usado (nomes de coisas, lugares, animais, alimentos etc.) e que leva muita gente a imaginar que “a língua dos índios é (apenas) o tupi”.

A língua geral paulista teve sua origem na língua dos índios tupi de São Vicente e do alto rio Tietê, a qual diferia um pouco da dos tupinambá. No século XVII, era falada pelos exploradores dos sertões conhecidos como bandeirantes. Por intermédio deles, a língua geral paulista penetrou em áreas jamais alcançadas pelos índios tupi-guarani, influenciando a linguagem corriqueira de brasileiros.

Essa segunda língua geral desenvolveu-se inicialmente no Maranhão e no Pará, a partir do tupinambá, nos séculos XVII e XVIII. Até o século XIX, ela foi veículo da catequese e da ação social e política portuguesa e luso-brasileira. Desde o final do século XIX, a língua geral amazônica passou a ser conhecida, também, pelo nome *nheengatu* (ie'engatu = língua boa).

Apesar de suas muitas transformações, o *nheengatu* continua sendo falado nos dias de hoje, especialmente na bacia do rio Negro (rios Uaupés e Içana). Além de ser a língua materna da população cabocla, mantém o caráter de língua de comunicação entre índios e não-índios, ou entre índios de diferentes línguas. Constitui, ainda, um instrumento de afirmação étnica dos povos que perderam suas línguas, como os baré, os arapaço e outros.

Fonte: <https://pib.socioambiental.org/pt/L%C3%ADnguas>. Adaptado conforme o acordo ortográfico vigente. Acesso em: 09/09/2023.

Questão 01

Assinale a alternativa que apresenta um dos objetivos do enunciador do Texto 1 acima.

- Avaliar o desempenho linguístico de indígenas que falam duas ou mais línguas.
- Caracterizar a etnia do povo *nheengatu*.
- Tecer comentário críticos acerca da colonização portuguesa.
- Apresentar fatos sobre o desenvolvimento da língua *nheengatu*.

Questão 02

Há aqueles que falam e entendem mais de uma língua ou que entendem muitas línguas, mas só falam uma ou algumas delas.

Considerando o conteúdo do enunciado acima, assinale a alternativa INCORRETA.

- Não é possível falar muitas línguas e entender apenas uma delas.
- É possível falar muitas línguas e entender apenas uma delas.
- É possível falar uma única língua e entender outras línguas.
- É possível entender duas línguas e falar somente uma das duas.

Questão 03

O que os especialistas chamam de língua-franca.

Em relação aos aspectos morfossintáticos do período acima, é CORRETO afirmar que:

- A expressão “língua-franca” constitui um termo predicativo do objeto.
- A expressão “língua-franca” é um termo complemento nominal.
- O vocábulo “que” é uma conjunção integrante.
- O vocábulo “que” é um pronome demonstrativo.

Questão 04

Aos poucos, o uso dessa língua, chamada de *brasílica*, intensificou-se e generalizou-se de tal forma que passou a ser falada por quase toda a população que integrava o sistema colonial brasileiro.

O trecho sublinhado no período acima se classifica como:

- Aposto.
- Vocativo.
- Interjeição.
- Sujeito.

Questão 05

Além disso, as missões jesuítas incorporaram essa língua como instrumento de catequização indígena. Considerando a progressão temática do Texto 1, a expressão sublinhada no trecho acima pode ser substituída, sem prejuízo para os sentidos gerais do texto, por:

- O tukano.
- O espanhol.

- c) A língua franca.
- d) A língua dos índios tupinambá.

Questão 06

Assinale a alternativa em cuja sentença ocorre pelo menos UM pronome demonstrativo.

- a) Os povos indígenas sempre conviveram com situações de multilinguismo.
- b) Assim, não é raro encontrar sociedades ou indivíduos indígenas em situação de bilinguismo, trilinguismo ou mesmo multilinguismo.
- c) Entre esses povos habitantes do rio Negro, os homens costumam falar de três a cinco línguas, ou mesmo mais, havendo políglotas que dominam de oito a dez idiomas.
- d) O multilinguismo dos índios do Uaupés não inclui somente línguas da família tukano.

Questão 07

Constitui, ainda, um instrumento de afirmação étnica dos povos que perderam suas línguas, como os baré, os arapaço e outros.

No período acima, há omissão de um termo sujeito, o qual pode ser facilmente recuperado através de pistas no cotexto. Assinale a alternativa que apresenta CORRETAMENTE esse termo.

- a) A língua dos índios.
- b) O tupinambá.
- c) O nheengatu.
- d) A língua geral de São Paulo.

Questão 08

De acordo com o texto, palavras oriundas de línguas indígenas ingressaram no vocabulário da língua portuguesa falada no Brasil. Considerando a língua portuguesa como referência, pode-se dizer que, na época desse ingresso, tais palavras eram consideradas:

- a) Arcaísmos.
- b) Neologismos.
- c) Preciosismos.
- d) Anglicismos.

Questão 09

A palavra “lusobrasileira” contém duas bases adjetivais que significam:

- a) De Lisboa e do Brasil.
- b) Da África e do Brasil.

- c) De Portugal e do Brasil.
- d) Da Ibéria e do Brasil.

Questão 10

Apesar de suas muitas transformações, o nheengatu continua sendo falado nos dias de hoje, especialmente na bacia do rio Negro (rios Uaupés e Içana).

A expressão sublinhada no trecho acima tem valor semântico de:

- a) Conjunção concessiva.
- b) Conjunção conformativa.
- c) Preposição articulada.
- d) Preposição imprópria.

Questão 11

Ao criar um documento de texto dentro do *Google Drive*, ele é automaticamente criado no formato de DOCX. No entanto, também é possível exportar esse arquivo no formato de PDF. Para isso, o usuário deve:

- a) Clicar em “Arquivo”, depois “Fazer download” e então selecionar a opção “Microsoft Word”.
- b) Clicar em “Arquivo”, depois “Fazer download” e então selecionar a opção “Documento PDF”.
- c) Clicar em “Arquivo”, depois “Novo” e então selecionar a opção “Documento”.
- d) Clicar em “Formatar”, depois “Estilos de parágrafo” e então selecionar a opção “Bordas e sombreamento”.

Questão 12

O *Google Docs* é formado por um pacote de aplicativos do *Google*, que vão desde editores de texto a planilhas. Das vantagens de se utilizar este SaaS, assinale a alternativa INCORRETA.

- a) Permite criar e gerenciar pastas para organizar os arquivos.
- b) Funciona de forma síncrona e assíncrona.
- c) Permite a criação de documentos, planilhas, apresentações e formulários.
- d) Permite a edição simultânea de arquivos, mas apenas se os usuários estiverem conectados na mesma rede Wi-Fi.

Questão 13

Tomando como base o tema supracitado, associe os termos abaixo com suas respectivas definições:

- I- SaaS.
- II- PaaS.
- III- IaaS.

- Disponibilização de uma plataforma de desenvolvimento como serviço, sem que seja necessário haver a configuração de qualquer infraestrutura.
- Disponibilização de infraestrutura como serviço. Nesse modelo, tem-se a terceirização de centros de processamento de dados e servidores.
- Disponibilização de *software* como serviço. Ou seja, não há venda de unidades ou licenças.

Assinale a alternativa que contém a sequência CORRETA:

- a) III – II – I.
- b) II – I – III.
- c) II – III – I.
- d) I – II – III.

Questão 14

Ainda no que se refere aos diferentes tipos de serviços ofertados em nuvem, assinale a alternativa que apresenta DOIS serviços de “infraestrutura em nuvem”.

- a) *Google Drive* e *Office 365*.
- b) *Google Chrome* e *Microsoft Edge*.
- c) *AWS* e *Azure*.
- d) *Mozilla FireFox* e *Opera GX*.

Questão 15

Segundo o princípio da legalidade administrativa, o agente público:

- a) Pode agir conforme sua discricionariedade, desde que não cometa nenhum ato proibido por lei.
- b) Não pode oferecer tratamento diferenciado, visando privilegiar determinadas pessoas.
- c) Deve agir de acordo com a ética e os bons costumes e, principalmente, com honestidade.
- d) Somente pode fazer aquilo que a lei autoriza ou determina.

Questão 16

De acordo com a Constituição Federal de 1988, assinale a alternativa que apresenta APENAS fundamentos da República Federativa do Brasil:

- a) Soberania, independência nacional e dignidade da pessoa humana.
- b) Pluralismo político, cidadania e soberania.
- c) Defesa da paz, cidadania e pluralismo político.
- d) Repúdio ao terrorismo e ao racismo, soberania e dignidade da pessoa humana.

Questão 17

Assinale a alternativa INCORRETA acerca dos Direitos e Deveres Individuais e Coletivos:

- a) Ninguém será privado de direitos por motivo de crença religiosa ou de convicção filosófica ou política, salvo se as invocar para eximir-se de obrigação legal a todos imposta e recusar-se a cumprir prestação alternativa, fixada em lei.
- b) Conceder-se-á mandado de segurança para proteger direito líquido e certo, não amparado por “habeas-corpus” ou “habeas-data”, quando o responsável pela ilegalidade ou abuso de poder for autoridade pública ou agente de pessoa jurídica no exercício ou não de suas atribuições do Poder Público.
- c) São gratuitas as ações de “habeas-corpus” e “habeas-data”, e, na forma da lei, os atos necessários ao exercício da cidadania.
- d) As normas definidoras dos direitos e garantias fundamentais têm aplicação imediata.

Questão 18

Há pouco tempo atrás as placas de automóveis constavam de duas letras e quatro algarismos. Assinale a alternativa que indica CORRETAMENTE o número de placas que podem ser fabricadas com as letras P, Q e R e os algarismos 0, 1, 7 e 8.

- a) 2.304.
- b) 2.344.
- c) 2.456.
- d) 2.654.

Questão 19

Em uma caixa há 18 bolas numeradas de 1 a 18. Retirando-se uma bola ao acaso, indique a alternativa que conste a probabilidade de se obter um múltiplo de 3.

- a) 21,2%.
- b) 22,2%.
- c) 23,2%.
- d) 24,2%.

Questão 20

Ao acrescentar 20 unidades à terça parte de um número, o resultado é 45. Assinale a alternativa que representa esse número.

- a) 25.
- b) 35.
- c) 55.
- d) 75.

LEGISLAÇÃO SUS**Questão 21**

De acordo com a Lei n.º 8.080/90, referente ao Sistema Único de Saúde (SUS), analise o enunciado abaixo:

As ações e serviços públicos de saúde e os serviços privados contratados ou conveniados que integram o Sistema Único de Saúde (SUS), são desenvolvidos de acordo com as diretrizes previstas no art. 198 da Constituição Federal, obedecendo ainda aos seguintes princípios, EXCETO:

- a) Assistência ao trabalhador vítima de acidentes de trabalho ou portador de doença profissional e do trabalho.
- b) Preservação da autonomia das pessoas na defesa de sua integridade física e moral.
- c) Utilização da epidemiologia para o estabelecimento de prioridades, a alocação de recursos e a orientação programática.
- d) Integralidade de assistência, entendida como conjunto articulado e contínuo das ações e serviços preventivos e curativos, individuais e coletivos, exigidos para cada caso em todos os níveis de complexidade do sistema.

Questão 22

Sobre o Serviço Único de Saúde (SUS), é CORRETO afirmar:

- a) A reforma do setor da saúde brasileiro ocorreu de forma simultânea ao processo de democratização, tendo sido liderada por profissionais da saúde e pessoas de movimentos e organizações da sociedade civil.
- b) A implementação do SUS foi tranquila e gradual, ocorrendo pelo pleno apoio do setor estatal ao setor público e privado, pela concentração de

serviços de saúde nas regiões menos desenvolvidas em detrimento das mais desenvolvidas e pelo subfinanciamento crônico.

- c) Alguns dos grandes ganhos do SUS é a reforma da estrutura de financiamento, incluindo capital público e privado, com vistas a assegurar a universalidade, igualdade e sustentabilidade que tem sido alcançado em longo prazo, promovendo uma saúde de qualidade em todos os níveis de atenção à saúde.
- d) O poder político, ao longo da criação do SUS, tem se mostrado sempre sensível às necessidades da saúde brasileira, aos esforços conjuntos da sociedade civil.

Questão 23

Conforme o Artigo 198, de acordo com a Constituição Federal de 1988, as ações e serviços públicos de saúde integram uma rede regionalizada e hierarquizada e constituem um sistema único, organizado de acordo com as seguintes diretrizes, EXCETO:

- a) Descentralização, com direção única em cada esfera de governo.
- b) Assistência terapêutica integral, inclusive psicológica.
- c) Atendimento integral, com prioridade para as atividades preventivas, sem prejuízo dos serviços assistenciais.
- d) Participação da comunidade.

Questão 24

Para o estabelecimento de valores a serem transferidos aos Estados, Distrito Federal e Municípios, conforme o Artigo 35º da Lei n.º 8.080/90, alguns critérios devem ser utilizados. Em relação aos critérios estabelecidos em Lei, julgue os itens atribuindo (V) para verdadeiro e (F) para falso.

- () Níveis de participação do setor de saúde nos orçamentos estaduais e municipais.
- () Perfil sociológico do Estado.
- () Perfil demográfico da região.

Julgados os itens, assinale a alternativa que agrupa a sequência CORRETA.

- a) V-V-V.
- b) F-V-V.
- c) V-F-V.
- d) F-V-F.

Questão 25

De acordo com o Decreto n.º 7.508, de 28 de junho de 2011, que regulamenta a Lei n.º 8.080, de 19 de setembro de 1990, para dispor sobre a organização do SUS, o planejamento da saúde, a assistência à saúde e a articulação interfederativa, e dá outras providências, os serviços de saúde específicos para o atendimento da pessoa que, em razão de agravo ou de situação laboral, necessita de atendimento especial, refere-se a(o):

- a) Atendimento prioritário.
- b) Equidade no atendimento.
- c) Portas de Entrada Especiais.
- d) Serviços Essenciais de Acesso Aberto.

Questão 26

O conjunto de programas, ações e decisões tomadas pelos governos, seja nacional, estadual ou municipal, que tenha participação direta ou indireta de entes públicos e/ou privados, que visam assegurar determinado direito da população, é denominado de:

- a) Serviços Sociais.
- b) Políticas públicas.
- c) Programas.
- d) Projetos.

Questão 27

De acordo com o artigo 4º da Lei n.º 8.142, de 28 de dezembro de 1990, dentre os requisitos necessários aos Municípios, Estados e Distrito Federal para o recebimento dos recursos financeiros do Fundo Nacional de Saúde para a cobertura das ações e serviços de saúde, é CORRETO afirmar:

- a) Municípios, Estados e Distrito Federal deverão contar com Conferência de Saúde com composição paritária.
- b) Municípios, Estados e Distrito Federal deverão contar com plano de saúde e assistência social.
- c) Municípios, Estados e Distrito Federal deverão contar com contrapartida de recursos para a saúde no respectivo orçamento.
- d) Municípios, Estados e Distrito Federal deverão contar com comissão de supervisão do Plano de Carreira, Cargos e Salários (PCCS), previsto o prazo de dois anos para a sua implantação.

Questão 28

Sobre a Lei n.º 8.142/90, que dispõe sobre a participação da comunidade na gestão do Sistema Único de Saúde (SUS), assinale a alternativa INCORRETA.

- a) A conferência de saúde deve se reunir a cada 4 anos, com a presença de vários segmentos sociais, para avaliar a situação de saúde e propor as diretrizes para a formulação de políticas de saúde.
- b) O conselho de saúde tem caráter permanente e deliberativo, e é composto por representantes do governo, prestadores de serviço e profissionais de saúde, atuando na formulação de estratégias e no controle da execução da política de saúde na instância correspondente.
- c) Para receberem os recursos federais previstos em lei, os municípios e estados devem ter um fundo de saúde, um conselho de saúde, relatórios de gestão, plano de saúde, contrapartida de recursos para a saúde no respectivo orçamento e plano de cargos e carreiras.
- d) As conferências e os conselhos de saúde deverão ter suas normas de funcionamento e organização definidas em regimento próprio.

Questão 29

Em conformidade com o artigo n.º 7, da Lei n.º 8.080, de 19 de setembro de 1990, as ações e serviços públicos de saúde e os serviços privados contratados ou conveniados que integram o Sistema Único de Saúde (SUS), são desenvolvidos de acordo com as diretrizes previstas no art. 198 da Constituição Federal, obedecendo ainda aos seguintes princípios que são:

- a) Universalidade da assistência à saúde, sem preconceitos ou privilégios de qualquer espécie.
- b) Divulgação de informações quanto ao potencial dos serviços de saúde e a sua utilização pelo usuário.
- c) Preservação da participação da comunidade e na defesa de sua integridade física e moral.
- d) Integralidade político-administrativa, com direção única em cada esfera de governo.

Questão 30

A definição a seguir, refere-se a um princípio do SUS, conforme o ABC do SUS:
Assegurar ações e serviços de todos os níveis de acordo com a complexidade que cada caso requeira,

more o cidadão onde morar, sem privilégios e sem barreiras, considerando que todo cidadão é igual perante o SUS e será atendido conforme suas necessidades até o limite do que o sistema puder oferecer para todos.

Sobre o tema, assinale a alternativa CORRETA.

- a) Universalidade. b) Resolubilidade.
c) Integralidade. d) Equidade.

CONHECIMENTOS ESPECÍFICOS

Questão 31

Segundo o Código de Ética Médica, é um direito do médico, EXCETO:

- a) Exercer a medicina sem expressar questões de religião, etnia, cor, sexo, orientação sexual, nacionalidade, idade, condição social, opinião política, deficiência ou de qualquer outra natureza.
b) Indicar o procedimento adequado ao paciente, observadas as práticas cientificamente reconhecidas e respeitada a legislação vigente.
c) Apontar falhas em normas, contratos e práticas internas das instituições em que trabalhe quando as julgar indignas do exercício da profissão ou prejudiciais a si mesmo, ao paciente ou a terceiros, devendo comunicá-las ao Conselho Regional de Medicina de sua jurisdição e à Comissão de Ética da instituição, quando houver.
d) Recusar-se a exercer sua profissão em instituição pública ou privada onde as condições de trabalho não sejam dignas ou possam prejudicar a própria saúde ou a do paciente, bem como a dos demais profissionais. Nesse caso, comunicará com justificativa e maior brevidade sua decisão ao diretor técnico, ao Conselho Regional de Medicina de sua jurisdição e à Comissão de Ética da instituição, quando houver.

Questão 32

A anamnese médica é um procedimento fundamental para estabelecer o diagnóstico preciso e instituir as condutas terapêuticas mais adequadas às condições clínicas do paciente. Sendo assim, essa prática deve ser embasada em conhecimentos científicos relacionados à abordagem do paciente, técnicas de entrevista, avaliação da linguagem não verbal, entre outras habilidades. Sobre o tema, assinale o item INCORRETO.

- a) A anamnese, em síntese, é uma entrevista que tem por objetivo trazer de volta à mente todos os fatos relativos ao doente e à doença. É a parte mais difícil do exame clínico. Seu aprendizado é lento, apenas se conseguido após a realização de dezenas de entrevistas criticamente avaliadas. A anamnese é, para a maioria dos pacientes, o fator isolado mais importante para se chegar ao diagnóstico.
b) Durante a anamnese, ocorre o momento em que se estabelecem as regras explícitas da relação médico-paciente, que deverão determinar o êxito futuro: do diagnóstico e da aderência ao tratamento, alicerçadas numa relação de hierarquia que deveria ocorrer já na primeira consulta.
c) Representa o momento da prática médica hierarquicamente mais importante no qual, através dos Sinais e Sintomas revelados e detalhados pelo paciente e a experiência do médico que realiza a entrevista, são os instrumentos básicos capazes de emitir uma hipótese diagnóstica e estabelecer uma conduta adequada do ponto de vista laboratorial para comprovar sua hipótese, encaminhar o paciente a um médico especialista em áreas que não são de sua competência ou para iniciar uma solução terapêutica.
d) Temos a inteira convicção que muitos procedimentos invasivos e não invasivos e erros terapêuticos, por vezes onerosos e desnecessários, não seriam realizados se o médico tivesse efetuado parcimoniosamente uma boa anamnese. Existe, pois, uma relação direta entre uma boa anamnese e uma boa prática da medicina.

Questão 33

A história da relação médico x paciente teve no período hipocrático a autoridade e o saber do médico como o centro desta relação. Hoje, o paciente e sua necessidade premente de recuperar a saúde, sua autonomia e bem-estar, são o fundamento essencial da prática clínica. Sobre o tema, analise os itens abaixo:

- I- O paciente de hoje, consciente dos fundamentos civilizadores da dignidade e dos direitos humanos, exercitando princípios de autonomia e justiça, anseia por participar ativamente, junto a seu médico, na programação dos cuidados à sua saúde.
II- O paciente descobriu-se dono do seu corpo e do seu destino e quer participar ativamente das

tomadas de decisões acerca do seu tratamento, embora isso ainda não seja possível e viável.

- III- Ao lado disso, com a internet, o paciente, pela primeira vez na história humana, passou a ter acesso ao conhecimento médico. Antes, este saber era monopólio dos profissionais de saúde. Agora, democraticamente, todos têm possibilidade de acessar informações técnicas detalhadas sobre as possíveis razões do seu adoecimento e as possibilidades de tratamento.
- IV- É o novo cenário da prática clínica a se desenhar neste século. É o tempo das decisões compartilhadas: médicos e pacientes tomam decisões juntos com base nas melhores evidências disponíveis. Em parceria com seu médico, pacientes são encorajados a considerar as opções diagnósticas ou terapêuticas disponíveis para o seu caso, quais os benefícios, riscos potenciais e custos.

Analisados os itens é CORRETO afirmar que:

- Todos os itens estão corretos.
- Apenas o item I está incorreto.
- Apenas o item II está incorreto.
- Apenas o item IV está incorreto.

Questão 34

Leia os itens abaixo e classifique-os como V (verdadeiro) ou F (falso):

- () Malformações que causam obstrução ao fluxo de saída do Ventrículo Esquerdo incluem estenose aórtica valvar congênita, discreta estenose subaórtica ou estenose aórtica supravalvar.
- () A válvula aórtica bicúspide congênita, que pode inicialmente ser funcionalmente normal, é uma das malformações congênitas mais comuns do coração e pode passar despercebida no início da vida.
- () O diagnóstico das estenoses aórticas congênitas é feito por ecocardiografia, que revela a morfologia da válvula aórtica e raiz aórtica e quantifica a gravidade da estenose ou regurgitação.

De acordo com a classificação dos itens acima, assinale a alternativa que agrupa a sequência CORRETA.

- V- F- V.
- V- V- V.
- F- F- V.
- V- V- F.

Questão 35

Assinale a alternativa que contém direitos médicos, tendo como referência o Código de Ética Médica.

- Tendo em vista a urgência em salvar vidas, mesmo diante de condições de trabalho que possam prejudicar o paciente, o médico não pode se recusar a exercer sua profissão em instituição pública.
- O profissional médico não pode se recusar a realizar atos médicos em hospital público, os quais, embora permitidos por lei, sejam contrários aos ditames de sua consciência.
- O médico deve dedicar ao paciente o tempo que sua capacidade profissional recomendar com vistas a evitar que o acúmulo de consultas prejudique o paciente – salvo quando esta sobrecarga tenha sido previamente agendada e determinada por superior.
- Cabe ao médico apontar falhas nos regulamentos e normas das instituições em que trabalha quando as julgar indignas do exercício da profissão ou prejudiciais ao paciente, devendo dirigir-se, nesses casos, aos órgãos competentes e, obrigatoriamente, à comissão de ética e ao conselho regional de medicina de sua jurisdição.

Questão 36

Sobre a relação médico-paciente, é CORRETO afirmar:

- O exame clínico, especialmente a anamnese, continua sendo o elemento principal do tripé em que se apoia a medicina.
- O exame clínico, especialmente os exames de laboratório continua sendo o elemento principal do tripé em que se apoia a medicina.
- O exame clínico, especialmente os equipamentos que produzem traçados e imagens continua sendo o elemento principal do tripé em que se apoia a medicina.
- Todas as alternativas estão erradas.

Questão 37

Sobre a endocardite infecciosa, leia os itens abaixo:

- A endocardite pode ser classificada de acordo com a evolução temporal da doença, o local da infecção, a causa da infecção ou um fator de risco predisponente, como uso de drogas injetáveis.
- A endocardite aguda é uma doença febril que rapidamente danifica as estruturas cardíacas e

hematogênicamente semeia-se em locais extra cardíacos.

- III- Endocardite subaguda segue um curso indolente; causa cardíaca estrutural dano apenas lentamente, se é que ocorre; raramente metastatiza; e é gradualmente progressivo, a menos que seja complicado por um evento embólico ou aneurisma micótico rompido.

Assinale a alternativa CORRETA.

- a) Todos os itens estão corretos.
- b) Apenas o item II está correto.
- c) Apenas o item I está correto.
- d) Apenas o item III está correto.

Questão 38

Analise os itens que tratam sobre “Cor Pulmonale”:

- I- Cor pulmonale, muitas vezes referida como doença cardíaca pulmonar, é definido como dilatação e hipertrofia ventrículo direito (VD) em resposta a doenças da vasculatura pulmonar e / ou parênquima pulmonar.
- II- O mecanismo fisiopatológico comum em cada caso é a hipertensão pulmonar suficiente para levar a dilatação do VD, com ou sem o desenvolvimento de concomitante de hipertrofia do VD.
- III- Apesar da gravidade da doença, esta raramente tem a dispneia como sintoma.

De acordo com a avaliação dos itens acima, assinale a alternativa CORRETA.

- a) Todos os itens estão corretos.
- b) Apenas o item I está correto.
- c) Apenas os itens II e III estão corretos.
- d) Apenas os itens I e II estão corretos.

Questão 39

Sobre as doenças cardíacas congênitas é INCORRETO afirmar que:

- a) O Defeito do Septo Ventricular (DSV) é um dos mais comuns de todos os defeitos congênitos cardíacos, seja como defeitos isolados ou como um componente de uma combinação de anomalias.
- b) O DSV é geralmente único e situado na porção membranosa ou muscular média do septo. O distúrbio funcional depende de seu tamanho e do estado do leito vascular pulmonar.

- c) A cirurgia é sempre recomendada para pacientes, mesmo com normalidade de pressões arteriais pulmonares com pequenos shunts.
- d) O tratamento de DAS se dá por reparo cirúrgico, comumente com materiais protéticos, dispositivos transcater percutâneo, dentre outros.

Questão 40

Assinale a alternativa que apresenta a relação entre a radiculopatia e a dor irradiada:

- a) Radiculopatia de L5 – dor dorsal com irradiação anterior.
- b) Radiculopatia de L5 – dor lombar com irradiação para a nádega e face posteriolateral da coxa e perna, até a região do maléolo lateral.
- c) Radiculopatia de L5 – dor lombar com irradiação para nádega e face posterior da coxa.
- d) Radiculopatia de L5 – dor cervical com irradiação para a face lateral do braço e antebraço.

Questão 41

Considerando a possibilidade de dor irradiada e sua relação com os diagnósticos mais prováveis, é CORRETO afirmar que:

- a) Dor epigástrica relaciona-se com cálculo renal.
- b) Dor epigástrica relaciona-se com pancreatite.
- c) Dor epigástrica relaciona-se com infarto.
- d) Dor epigástrica relaciona-se com apendicite.

Questão 42

São possíveis sintomas de um quadro de Oclusão arterial aguda embólica:

- a) Hipertensão arterial sistêmica e fibrilação atrial crônica, dor intensa em membro inferior, com piora importante da dor.
- b) Ao exame físico, estado geral comprometido e membro inferior pálido, frio, pulsos periféricos ausentes com cianose fixa atingindo todo o pé.
- c) Ao exame físico, veias superficiais colabadas e sem edema. Presença de livedo reticular fixo em todo o membro inferior. No membro contralateral, sem lesões e com todos os pulsos presentes e palpáveis 3/3+.
- d) Todas as alternativas estão corretas.

Questão 43

Sobre trauma vascular assinale a alternativa CORRETA.

- a) Os traumas arteriais que acometem a zona I exigem mais frequentemente um acesso cirúrgico ampliado associando a cervicotomia com esternotomia ou toracotomia anterolateral alta para garantir o controle proximal adequado.
- b) Os traumas arteriais que acometem a zona II exigem mais frequentemente um acesso cirúrgico ampliado associando a cervicotomia com esternotomia ou toracotomia anterolateral alta para garantir o controle proximal adequado.
- c) Os traumas arteriais que acometem a zona III exigem mais frequentemente um acesso cirúrgico ampliado associando a cervicotomia com esternotomia ou toracotomia anterolateral alta para garantir o controle proximal adequado.
- d) Todas as alternativas estão erradas.

Questão 44

Sobre trauma vascular assinale a alternativa CORRETA.

- a) O trauma vascular cervical na zona I acomete preferencialmente a veia jugular interna seguida da porção proximal da artéria carótida comum.
- b) O trauma vascular cervical na zona II acomete preferencialmente a veia jugular interna seguida da porção proximal da artéria carótida comum.
- c) O trauma vascular cervical na zona III acomete preferencialmente a veia jugular interna seguida da porção proximal da artéria carótida comum.
- d) Todas as alternativas estão erradas.

Questão 45

Conforme a classificação de Crawford, a aneurisma toracoabdominal tipo III inicia-se:

- a) Inicia-se em torno do 6º espaço intercostal, estendendo-se até as artérias renais.
- b) Inicia-se em torno do 6º espaço intercostal, estendendo-se até as artérias ilíacas.
- c) Inicia-se em torno do 13º espaço intercostal, estendendo-se até as artérias renais.
- d) Inicia-se em torno do 13º espaço intercostal, estendendo-se até as artérias ilíacas.

Questão 46

Em casos de linfedema, a pressão que deverá ser aplicada não pode ser elevada pois existe o risco de traumatizar e danificar os vasos linfáticos superficiais. Recomenda-se que seja realizada uma pressão, respeitando o limite superior de:

- a) 200mmHg.
- b) 140mmHg.
- c) 100mmHg.
- d) 40mmHg.

Questão 47

A perimetria auxilia na medição de alterações em membros superiores e inferiores, e toracoabdominal, com fita métrica em períodos periódicos para acompanhar as atrofias, edemas e linfedemas. Marque V para as afirmativas verdadeiras e F para as afirmativas falsas:

- Independente de sua origem ou etiopatogenia é importante que na prática clínica a severidade e a extensão do edema periférico sejam quantificadas antes e após a intervenção.
- A perimetria é um método simples, barato e que permite fácil identificação de mudanças na dimensão dos membros secundários ao edema e com essa técnica o volume do membro é inferencialmente avaliado pela medida da circunferência do segmento analisado.
- O edema não é sensível às alterações circadianas não alterando seu volume em função da postura mantida, temperatura, atividade física, flutuações hormonais, acessórios de vestuário e ingestão de sal.

Assinale a alternativa que agrupa a sequência CORRETA:

- a) V, V, V.
- b) F, V, F.
- c) F, F, V.
- d) V, V, F.

Questão 48

A hipertensão renovascular, definida pela presença de hipertensão e estenose significativa da artéria renal, é a principal causa potencialmente curável de hipertensão arterial. As principais etiologias da hipertensão renovascular são, por ordem de frequência, aterosclerose, fibrodysplasia muscular e arterite. Sobre o tema marque o item INCORRETO:

- a) Sopros abdominais são pouco pesquisados nos pacientes com hipertensão renovascular.
- b) Angioplastia isolada, sem uso de *stents*, é estratégia preferencial na abordagem da estenose da artéria renal.

- c) Os pacientes com displasia fibromuscular apresentam menor probabilidade de sofrer complicações cardiovasculares do que aqueles com doença aterosclerótica.
- d) Revascularização percutânea pode ser realizada “Ad Hoc” após a arteriografia renal diagnóstica.

Questão 49

A Ressonância Magnética Cardiovascular – RMC, técnica baseada no uso da radiofrequência em tecidos submetidos a um campo magnético, não utiliza radiação ionizante ou contrastes nefrotóxicos, sendo um dos métodos de maior segurança no diagnóstico cardiovascular. Sobre o tema, assinale a alternativa INCORRETA:

- I- Através da análise da anatomia e morfologia, função ventricular, perfusão e detecção de áreas de infarto e fibrose, o método é aplicável clinicamente num amplo espectro de doenças cardíacas.
- II- Também através de técnicas de angiografia, o método é hoje um dos mais acurados na avaliação vascular, sendo de grande valia na avaliação das doenças aórticas, de carótidas, das artérias e veias pulmonares.
- III- Suas aplicações nas doenças cardiovasculares incluem a utilização da RMC no diagnóstico das doenças congênitas, onde a técnica se destaca sobretudo pela sua aplicação nas anomalias arteriais e venosas. Também dentro das cardiopatias congênitas a ressonância tem grande utilidade na avaliação das alterações ventriculares, além do seguimento pós-operatório de adultos com estas doenças.
- IV- A RMC apresenta considerável utilidade na avaliação da doença arterial coronária, exclusivamente em sua fase crônica. Mesmo com sua alta resolução espacial, o método ainda não pode ser considerado como um padrão de referência para avaliação da função global e regional e na detecção e quantificação de áreas de infarto do miocárdio.

Analisados os itens, é CORRETO afirmar que:

- a) Apenas o item I está incorreto.
- b) Apenas o item II está incorreto.
- c) Apenas o item III está incorreto.
- d) Apenas o item IV está incorreto.

Questão 50

Sobre a dislipidemia, analise os itens a seguir:

- I- A dislipidemia está entre os principais determinantes da ocorrência de doenças cardiovasculares e cerebrovasculares.
- II- Dentre elas aterosclerose (espessamento e perda da elasticidade das paredes das artérias), infarto agudo do miocárdio, doença isquêmica do coração (diminuição da irrigação sanguínea no coração) e AVC (derrame).
- III- Os níveis de lipídios na corrente sanguínea não estão associados a hábitos, como praticar exercícios, ingerir bebidas alcoólicas, carboidratos e gorduras.
- IV- Índices de massa corpórea e idade não influenciam as taxas de gordura sérica.

Estão corretos os itens:

- a) I e IV.
- b) II e III.
- c) III e IV.
- d) I e II.

Nome: _____

**CONSÓRCIO INTERMUNICIPAL DE SAÚDE COSTA OESTE
DO PARANÁ – CISCOPAR – 001/2023****MÉDICO DERMATOLOGISTA – PROVA 01****PROVA ESCRITA OBJETIVA
CADERNO DE QUESTÕES**

Leia atentamente as instruções abaixo e aguarde a autorização para abertura deste caderno de questões.

1. **Confira o seu CADERNO DE QUESTÕES nos primeiros 30 minutos de prova.** Caso haja algum erro de impressão, ausência de questão, dentre outros, a prova poderá ser substituída nesse intervalo de tempo.
2. Assine seu nome no espaço próprio do CARTÃO-RESPOSTA, utilizando caneta esferográfica de tinta azul ou preta. A não assinatura incide na **DECLASSIFICAÇÃO DO CANDIDATO**.
3. Para cada uma das questões objetivas, são apresentadas 4 opções identificadas com as letras A, B, C, D. Você deve assinalar apenas uma opção em cada questão, caso contrário, ela será nula.
4. Não dobre, não amasse nem manche o CARTÃO-RESPOSTA. Ele **NÃO** poderá ser substituído.
5. O tempo disponível para esta prova é de **4 horas**.
6. Reserve os 30 minutos finais para marcar seu CARTÃO-RESPOSTA. Os rascunhos e as marcações assinaladas no CADERNO DE QUESTÕES não serão considerados na avaliação.
7. Quando terminar a prova, entregue-a ao fiscal **SEM FALTAR NENHUMA PÁGINA OU PARTE DELA**, juntamente com o CARTÃO-RESPOSTA. Em seguida, assine a LISTA DE PRESENÇA. Caso o CADERNO DE QUESTÕES E/OU o CARTÃO-RESPOSTA estejam rasgados ou incompletos, o candidato será eliminado.
8. Você somente poderá deixar o local de prova depois de decorrida uma hora do início da aplicação das provas.
9. Você também será excluído do certame caso:
 - a) Utilize, durante a realização da prova, máquinas e/ou relógios de calcular, bem como rádios, gravadores, fones de ouvido, telefones celulares ou fontes de consulta de qualquer espécie.
 - b) Ausente-se da sala em que realiza a prova levando consigo o CADERNO DE QUESTÕES e/ou CARTÃO-RESPOSTA, antes do prazo estabelecido.
 - c) Deixe de assinalar corretamente o campo no CARTÃO-RESPOSTA.
 - d) Seja um dos três últimos candidatos e deixe o local de prova sem acompanhar o fiscal à coordenação.

GABARITO

| | | | | | | | | | | | | | | | | | | | |
|----|----|----|----|----|----|----|----|----|----|----|----|----|----|----|----|----|----|----|----|
| 01 | 02 | 03 | 04 | 05 | 06 | 07 | 08 | 09 | 10 | 11 | 12 | 13 | 14 | 15 | 16 | 17 | 18 | 19 | 20 |
| 21 | 22 | 23 | 24 | 25 | 26 | 27 | 28 | 29 | 30 | 31 | 32 | 33 | 34 | 35 | 36 | 37 | 38 | 39 | 40 |
| 41 | 42 | 43 | 44 | 45 | 46 | 47 | 48 | 49 | 50 | | | | | | | | | | |

MÉDICO DERMATOLOGISTA – PROVA 01**CONHECIMENTOS GERAIS****Texto 1****MULTILINGUISMO**

Os povos indígenas sempre conviveram com situações de multilinguismo. Isso quer dizer que o número de línguas usadas por um indivíduo pode ser bastante variado. Há aqueles que falam e entendem mais de uma língua ou que entendem muitas línguas, mas só falam uma ou algumas delas.

Assim, não é raro encontrar sociedades ou indivíduos indígenas em situação de bilinguismo, trilinguismo ou mesmo multilinguismo.

É possível nos depararmos, numa mesma aldeia, com indivíduos que só falam a língua indígena, com outros que só falam a língua portuguesa e outros ainda que são bilíngues ou multilíngues. A diferença linguística não é, geralmente, impedimento para que os povos indígenas se relacionem e casem entre si, troquem coisas, façam festas ou tenham aulas juntos. Um bom exemplo disso se encontra entre os índios da família linguística tukano, localizados em grande parte ao longo do rio Uaupés, um dos grandes formadores do rio Negro, numa extensão que vai da Colômbia ao Brasil.

Entre esses povos habitantes do rio Negro, os homens costumam falar de três a cinco línguas, ou mesmo mais, havendo políglotas que dominam de oito a dez idiomas. Além disso, as línguas representam, para eles, elementos para a constituição da identidade pessoal. Um homem, por exemplo, deve falar a mesma língua que seu pai, ou seja, partilhar com ele o mesmo grupo linguístico. No entanto, deve se casar com uma mulher que fale uma língua diferente, ou seja, que pertença a um outro grupo linguístico.

Os povos tukano são, assim, tipicamente multilíngues. Eles demonstram como o ser humano tem capacidade para aprender em diferentes idades e dominar com perfeição numerosas línguas, independente do grau de diferença entre elas, e mantê-las conscientemente bem distintas, apenas com uma boa motivação social para fazê-lo.

O multilinguismo dos índios do Uaupés não inclui somente línguas da família tukano. Envolve também, em muitos casos, idiomas das famílias aruak e maku, assim como a língua geral amazônica ou nheengatu, o português e o espanhol.

Às vezes, nesses contextos, uma das línguas torna-se o meio de comunicação mais usado (o que os especialistas chamam de língua-franca), passando a ser utilizada por todos, quando estão juntos, para superar as barreiras da compreensão. Por exemplo, a língua tukano, que pertence à família tukano, tem uma posição social privilegiada entre as demais línguas orientais dessa família, visto que se converteu em língua geral ou língua franca da área do Uaupés, servindo de veículo de comunicação entre falantes de línguas diferentes. Ela suplantou algumas outras línguas (completamente, no caso arapaço, ou quase completamente, no caso tariana).

Há casos em que é o português que funciona como língua franca. Em algumas regiões da Amazônia, por exemplo, há situações em que diferentes povos indígenas e a população ribeirinha falam o nheengatu, língua geral amazônica, quando conversam entre si.

Nos primeiros tempos da colonização portuguesa no Brasil, a língua dos índios tupinambá (tronco tupi) era falada em uma enorme extensão ao longo da costa atlântica. Já no século XVI, ela passou a ser aprendida pelos portugueses, que de início eram minoria diante da população indígena. Aos poucos, o uso dessa língua, chamada de *brasílica*, intensificou-se e generalizou-se de tal forma que passou a ser falada por quase toda a população que integrava o sistema colonial brasileiro.

Grande parte dos colonos vinha da Europa sem mulheres e acabavam tendo filhos com índias, de modo que essa era a língua materna dos seus filhos. Além disso, as missões jesuítas incorporaram essa língua como instrumento de catequização indígena. O padre José de Anchieta publicou uma gramática, em 1595, intitulada *Arte de Gramática da Língua mais usada na Costa do Brasil*. Em 1618, publicou-se o primeiro catecismo na língua *brasílica*. Um manuscrito de 1621 contém o dicionário dos jesuítas, *Vocabulário na Língua Brasílica*.

A partir da segunda metade do século XVII, essa língua, já bastante modificada pelo uso corrente de índios missionados e não-índios, passou a ser conhecida pelo nome *língua geral*. Mas é preciso distinguir duas línguas gerais no Brasil-Colônia: a paulista e a amazônica. Foi a primeira delas que deixou fortes marcas no vocabulário popular brasileiro ainda hoje usado (nomes de coisas, lugares, animais, alimentos etc.) e que leva muita gente a imaginar que “a língua dos índios é (apenas) o tupi”.

A língua geral paulista teve sua origem na língua dos índios tupi de São Vicente e do alto rio Tietê, a qual diferia um pouco da dos tupinambá. No século XVII, era falada pelos exploradores dos sertões conhecidos como bandeirantes. Por intermédio deles, a língua geral paulista penetrou em áreas jamais alcançadas pelos índios tupi-guarani, influenciando a linguagem corriqueira de brasileiros.

Essa segunda língua geral desenvolveu-se inicialmente no Maranhão e no Pará, a partir do tupinambá, nos séculos XVII e XVIII. Até o século XIX, ela foi veículo da catequese e da ação social e política portuguesa e luso-brasileira. Desde o final do século XIX, a língua geral amazônica passou a ser conhecida, também, pelo nome *nheengatu* (ie'engatu = língua boa).

Apesar de suas muitas transformações, o *nheengatu* continua sendo falado nos dias de hoje, especialmente na bacia do rio Negro (rios Uaupés e Içana). Além de ser a língua materna da população cabocla, mantém o caráter de língua de comunicação entre índios e não-índios, ou entre índios de diferentes línguas. Constitui, ainda, um instrumento de afirmação étnica dos povos que perderam suas línguas, como os baré, os arapaço e outros.

Fonte: <https://pib.socioambiental.org/pt/L%C3%ADnguas>. Adaptado conforme o acordo ortográfico vigente. Acesso em: 09/09/2023.

Questão 01

Assinale a alternativa que apresenta um dos objetivos do enunciador do Texto 1 acima.

- Avaliar o desempenho linguístico de indígenas que falam duas ou mais línguas.
- Caracterizar a etnia do povo *nheengatu*.
- Tecer comentário críticos acerca da colonização portuguesa.
- Apresentar fatos sobre o desenvolvimento da língua *nheengatu*.

Questão 02

Há aqueles que falam e entendem mais de uma língua ou que entendem muitas línguas, mas só falam uma ou algumas delas.

Considerando o conteúdo do enunciado acima, assinale a alternativa INCORRETA.

- Não é possível falar muitas línguas e entender apenas uma delas.
- É possível falar muitas línguas e entender apenas uma delas.
- É possível falar uma única língua e entender outras línguas.
- É possível entender duas línguas e falar somente uma das duas.

Questão 03

O que os especialistas chamam de língua-franca.

Em relação aos aspectos morfossintáticos do período acima, é CORRETO afirmar que:

- A expressão “língua-franca” constitui um termo predicativo do objeto.
- A expressão “língua-franca” é um termo complemento nominal.
- O vocábulo “que” é uma conjunção integrante.
- O vocábulo “que” é um pronome demonstrativo.

Questão 04

Aos poucos, o uso dessa língua, chamada de *brasílica*, intensificou-se e generalizou-se de tal forma que passou a ser falada por quase toda a população que integrava o sistema colonial brasileiro.

O trecho sublinhado no período acima se classifica como:

- Aposto.
- Vocativo.
- Interjeição.
- Sujeito.

Questão 05

Além disso, as missões jesuítas incorporaram essa língua como instrumento de catequização indígena. Considerando a progressão temática do Texto 1, a expressão sublinhada no trecho acima pode ser substituída, sem prejuízo para os sentidos gerais do texto, por:

- O tukano.
- O espanhol.

- c) A língua franca.
- d) A língua dos índios tupinambá.

Questão 06

Assinale a alternativa em cuja sentença ocorre pelo menos UM pronome demonstrativo.

- a) Os povos indígenas sempre conviveram com situações de multilinguismo.
- b) Assim, não é raro encontrar sociedades ou indivíduos indígenas em situação de bilinguismo, trilinguismo ou mesmo multilinguismo.
- c) Entre esses povos habitantes do rio Negro, os homens costumam falar de três a cinco línguas, ou mesmo mais, havendo políglotas que dominam de oito a dez idiomas.
- d) O multilinguismo dos índios do Uaupés não inclui somente línguas da família tukano.

Questão 07

Constitui, ainda, um instrumento de afirmação étnica dos povos que perderam suas línguas, como os baré, os arapaço e outros.

No período acima, há omissão de um termo sujeito, o qual pode ser facilmente recuperado através de pistas no cotexto. Assinale a alternativa que apresenta CORRETAMENTE esse termo.

- a) A língua dos índios.
- b) O tupinambá.
- c) O nheengatu.
- d) A língua geral de São Paulo.

Questão 08

De acordo com o texto, palavras oriundas de línguas indígenas ingressaram no vocabulário da língua portuguesa falada no Brasil. Considerando a língua portuguesa como referência, pode-se dizer que, na época desse ingresso, tais palavras eram consideradas:

- a) Arcaísmos.
- b) Neologismos.
- c) Preciosismos.
- d) Anglicismos.

Questão 09

A palavra “lusobrasileira” contém duas bases adjetivais que significam:

- a) De Lisboa e do Brasil.
- b) Da África e do Brasil.

- c) De Portugal e do Brasil.
- d) Da Ibéria e do Brasil.

Questão 10

Apesar de suas muitas transformações, o nheengatu continua sendo falado nos dias de hoje, especialmente na bacia do rio Negro (rios Uaupés e Içana).

A expressão sublinhada no trecho acima tem valor semântico de:

- a) Conjunção concessiva.
- b) Conjunção conformativa.
- c) Preposição articulada.
- d) Preposição imprópria.

Questão 11

Ao criar um documento de texto dentro do *Google Drive*, ele é automaticamente criado no formato de DOCX. No entanto, também é possível exportar esse arquivo no formato de PDF. Para isso, o usuário deve:

- a) Clicar em “Arquivo”, depois “Fazer download” e então selecionar a opção “Microsoft Word”.
- b) Clicar em “Arquivo”, depois “Fazer download” e então selecionar a opção “Documento PDF”.
- c) Clicar em “Arquivo”, depois “Novo” e então selecionar a opção “Documento”.
- d) Clicar em “Formatar”, depois “Estilos de parágrafo” e então selecionar a opção “Bordas e sombreamento”.

Questão 12

O *Google Docs* é formado por um pacote de aplicativos do *Google*, que vão desde editores de texto a planilhas. Das vantagens de se utilizar este SaaS, assinale a alternativa INCORRETA.

- a) Permite criar e gerenciar pastas para organizar os arquivos.
- b) Funciona de forma síncrona e assíncrona.
- c) Permite a criação de documentos, planilhas, apresentações e formulários.
- d) Permite a edição simultânea de arquivos, mas apenas se os usuários estiverem conectados na mesma rede Wi-Fi.

Questão 13

Tomando como base o tema supracitado, associe os termos abaixo com suas respectivas definições:

- I- SaaS.
- II- PaaS.
- III- IaaS.

- Disponibilização de uma plataforma de desenvolvimento como serviço, sem que seja necessário haver a configuração de qualquer infraestrutura.
- Disponibilização de infraestrutura como serviço. Nesse modelo, tem-se a terceirização de centros de processamento de dados e servidores.
- Disponibilização de *software* como serviço. Ou seja, não há venda de unidades ou licenças.

Assinale a alternativa que contém a sequência CORRETA:

- a) III – II – I.
- b) II – I – III.
- c) II – III – I.
- d) I – II – III.

Questão 14

Ainda no que se refere aos diferentes tipos de serviços ofertados em nuvem, assinale a alternativa que apresenta DOIS serviços de “infraestrutura em nuvem”.

- a) *Google Drive* e *Office 365*.
- b) *Google Chrome* e *Microsoft Edge*.
- c) *AWS* e *Azure*.
- d) *Mozilla FireFox* e *Opera GX*.

Questão 15

Segundo o princípio da legalidade administrativa, o agente público:

- a) Pode agir conforme sua discricionariedade, desde que não cometa nenhum ato proibido por lei.
- b) Não pode oferecer tratamento diferenciado, visando privilegiar determinadas pessoas.
- c) Deve agir de acordo com a ética e os bons costumes e, principalmente, com honestidade.
- d) Somente pode fazer aquilo que a lei autoriza ou determina.

Questão 16

De acordo com a Constituição Federal de 1988, assinale a alternativa que apresenta APENAS fundamentos da República Federativa do Brasil:

- a) Soberania, independência nacional e dignidade da pessoa humana.
- b) Pluralismo político, cidadania e soberania.
- c) Defesa da paz, cidadania e pluralismo político.
- d) Repúdio ao terrorismo e ao racismo, soberania e dignidade da pessoa humana.

Questão 17

Assinale a alternativa INCORRETA acerca dos Direitos e Deveres Individuais e Coletivos:

- a) Ninguém será privado de direitos por motivo de crença religiosa ou de convicção filosófica ou política, salvo se as invocar para eximir-se de obrigação legal a todos imposta e recusar-se a cumprir prestação alternativa, fixada em lei.
- b) Conceder-se-á mandado de segurança para proteger direito líquido e certo, não amparado por “habeas-corpus” ou “habeas-data”, quando o responsável pela ilegalidade ou abuso de poder for autoridade pública ou agente de pessoa jurídica no exercício ou não de suas atribuições do Poder Público.
- c) São gratuitas as ações de “habeas-corpus” e “habeas-data”, e, na forma da lei, os atos necessários ao exercício da cidadania.
- d) As normas definidoras dos direitos e garantias fundamentais têm aplicação imediata.

Questão 18

Há pouco tempo atrás as placas de automóveis constavam de duas letras e quatro algarismos. Assinale a alternativa que indica CORRETAMENTE o número de placas que podem ser fabricadas com as letras P, Q e R e os algarismos 0, 1, 7 e 8.

- a) 2.304.
- b) 2.344.
- c) 2.456.
- d) 2.654.

Questão 19

Em uma caixa há 18 bolas numeradas de 1 a 18. Retirando-se uma bola ao acaso, indique a alternativa que conste a probabilidade de se obter um múltiplo de 3.

- a) 21,2%.
- b) 22,2%.
- c) 23,2%.
- d) 24,2%.

Questão 20

Ao acrescentar 20 unidades à terça parte de um número, o resultado é 45. Assinale a alternativa que representa esse número.

- a) 25.
- b) 35.
- c) 55.
- d) 75.

LEGISLAÇÃO SUS**Questão 21**

De acordo com a Lei n.º 8.080/90, referente ao Sistema Único de Saúde (SUS), analise o enunciado abaixo:

As ações e serviços públicos de saúde e os serviços privados contratados ou conveniados que integram o Sistema Único de Saúde (SUS), são desenvolvidos de acordo com as diretrizes previstas no art. 198 da Constituição Federal, obedecendo ainda aos seguintes princípios, EXCETO:

- a) Assistência ao trabalhador vítima de acidentes de trabalho ou portador de doença profissional e do trabalho.
- b) Preservação da autonomia das pessoas na defesa de sua integridade física e moral.
- c) Utilização da epidemiologia para o estabelecimento de prioridades, a alocação de recursos e a orientação programática.
- d) Integralidade de assistência, entendida como conjunto articulado e contínuo das ações e serviços preventivos e curativos, individuais e coletivos, exigidos para cada caso em todos os níveis de complexidade do sistema.

Questão 22

Sobre o Serviço Único de Saúde (SUS), é CORRETO afirmar:

- a) A reforma do setor da saúde brasileiro ocorreu de forma simultânea ao processo de democratização, tendo sido liderada por profissionais da saúde e pessoas de movimentos e organizações da sociedade civil.
- b) A implementação do SUS foi tranquila e gradual, ocorrendo pelo pleno apoio do setor estatal ao setor público e privado, pela concentração de

serviços de saúde nas regiões menos desenvolvidas em detrimento das mais desenvolvidas e pelo subfinanciamento crônico.

- c) Alguns dos grandes ganhos do SUS é a reforma da estrutura de financiamento, incluindo capital público e privado, com vistas a assegurar a universalidade, igualdade e sustentabilidade que tem sido alcançado em longo prazo, promovendo uma saúde de qualidade em todos os níveis de atenção à saúde.
- d) O poder político, ao longo da criação do SUS, tem se mostrado sempre sensível às necessidades da saúde brasileira, aos esforços conjuntos da sociedade civil.

Questão 23

Conforme o Artigo 198, de acordo com a Constituição Federal de 1988, as ações e serviços públicos de saúde integram uma rede regionalizada e hierarquizada e constituem um sistema único, organizado de acordo com as seguintes diretrizes, EXCETO:

- a) Descentralização, com direção única em cada esfera de governo.
- b) Assistência terapêutica integral, inclusive psicológica.
- c) Atendimento integral, com prioridade para as atividades preventivas, sem prejuízo dos serviços assistenciais.
- d) Participação da comunidade.

Questão 24

Para o estabelecimento de valores a serem transferidos aos Estados, Distrito Federal e Municípios, conforme o Artigo 35º da Lei n.º 8.080/90, alguns critérios devem ser utilizados. Em relação aos critérios estabelecidos em Lei, julgue os itens atribuindo (V) para verdadeiro e (F) para falso.

- () Níveis de participação do setor de saúde nos orçamentos estaduais e municipais.
- () Perfil sociológico do Estado.
- () Perfil demográfico da região.

Julgados os itens, assinale a alternativa que agrupa a sequência CORRETA.

- a) V-V-V.
- b) F-V-V.
- c) V-F-V.
- d) F-V-F.

Questão 25

De acordo com o Decreto n.º 7.508, de 28 de junho de 2011, que regulamenta a Lei n.º 8.080, de 19 de setembro de 1990, para dispor sobre a organização do SUS, o planejamento da saúde, a assistência à saúde e a articulação interfederativa, e dá outras providências, os serviços de saúde específicos para o atendimento da pessoa que, em razão de agravo ou de situação laboral, necessita de atendimento especial, refere-se a(o):

- a) Atendimento prioritário.
- b) Equidade no atendimento.
- c) Portas de Entrada Especiais.
- d) Serviços Essenciais de Acesso Aberto.

Questão 26

O conjunto de programas, ações e decisões tomadas pelos governos, seja nacional, estadual ou municipal, que tenha participação direta ou indireta de entes públicos e/ou privados, que visam assegurar determinado direito da população, é denominado de:

- a) Serviços Sociais.
- b) Políticas públicas.
- c) Programas.
- d) Projetos.

Questão 27

De acordo com o artigo 4º da Lei n.º 8.142, de 28 de dezembro de 1990, dentre os requisitos necessários aos Municípios, Estados e Distrito Federal para o recebimento dos recursos financeiros do Fundo Nacional de Saúde para a cobertura das ações e serviços de saúde, é CORRETO afirmar:

- a) Municípios, Estados e Distrito Federal deverão contar com Conferência de Saúde com composição paritária.
- b) Municípios, Estados e Distrito Federal deverão contar com plano de saúde e assistência social.
- c) Municípios, Estados e Distrito Federal deverão contar com contrapartida de recursos para a saúde no respectivo orçamento.
- d) Municípios, Estados e Distrito Federal deverão contar com comissão de supervisão do Plano de Carreira, Cargos e Salários (PCCS), previsto o prazo de dois anos para a sua implantação.

Questão 28

Sobre a Lei n.º 8.142/90, que dispõe sobre a participação da comunidade na gestão do Sistema Único de Saúde (SUS), assinale a alternativa INCORRETA.

- a) A conferência de saúde deve se reunir a cada 4 anos, com a presença de vários segmentos sociais, para avaliar a situação de saúde e propor as diretrizes para a formulação de políticas de saúde.
- b) O conselho de saúde tem caráter permanente e deliberativo, e é composto por representantes do governo, prestadores de serviço e profissionais de saúde, atuando na formulação de estratégias e no controle da execução da política de saúde na instância correspondente.
- c) Para receberem os recursos federais previstos em lei, os municípios e estados devem ter um fundo de saúde, um conselho de saúde, relatórios de gestão, plano de saúde, contrapartida de recursos para a saúde no respectivo orçamento e plano de cargos e carreiras.
- d) As conferências e os conselhos de saúde deverão ter suas normas de funcionamento e organização definidas em regimento próprio.

Questão 29

Em conformidade com o artigo n.º 7, da Lei n.º 8.080, de 19 de setembro de 1990, as ações e serviços públicos de saúde e os serviços privados contratados ou conveniados que integram o Sistema Único de Saúde (SUS), são desenvolvidos de acordo com as diretrizes previstas no art. 198 da Constituição Federal, obedecendo ainda aos seguintes princípios que são:

- a) Universalidade da assistência à saúde, sem preconceitos ou privilégios de qualquer espécie.
- b) Divulgação de informações quanto ao potencial dos serviços de saúde e a sua utilização pelo usuário.
- c) Preservação da participação da comunidade e na defesa de sua integridade física e moral.
- d) Integralidade político-administrativa, com direção única em cada esfera de governo.

Questão 30

A definição a seguir, refere-se a um princípio do SUS, conforme o ABC do SUS:
Assegurar ações e serviços de todos os níveis de acordo com a complexidade que cada caso requeira,

more o cidadão onde morar, sem privilégios e sem barreiras, considerando que todo cidadão é igual perante o SUS e será atendido conforme suas necessidades até o limite do que o sistema puder oferecer para todos.

Sobre o tema, assinale a alternativa CORRETA.

- a) Universalidade. b) Resolubilidade.
c) Integralidade. d) Equidade.

CONHECIMENTOS ESPECÍFICOS

Questão 31

Segundo o Código de Ética Médica, é um direito do médico, EXCETO:

- a) Exercer a medicina sem expressar questões de religião, etnia, cor, sexo, orientação sexual, nacionalidade, idade, condição social, opinião política, deficiência ou de qualquer outra natureza.
b) Indicar o procedimento adequado ao paciente, observadas as práticas cientificamente reconhecidas e respeitada a legislação vigente.
c) Apontar falhas em normas, contratos e práticas internas das instituições em que trabalhe quando as julgar indignas do exercício da profissão ou prejudiciais a si mesmo, ao paciente ou a terceiros, devendo comunicá-las ao Conselho Regional de Medicina de sua jurisdição e à Comissão de Ética da instituição, quando houver.
d) Recusar-se a exercer sua profissão em instituição pública ou privada onde as condições de trabalho não sejam dignas ou possam prejudicar a própria saúde ou a do paciente, bem como a dos demais profissionais. Nesse caso, comunicará com justificativa e maior brevidade sua decisão ao diretor técnico, ao Conselho Regional de Medicina de sua jurisdição e à Comissão de Ética da instituição, quando houver.

Questão 32

A anamnese médica é um procedimento fundamental para estabelecer o diagnóstico preciso e instituir as condutas terapêuticas mais adequadas às condições clínicas do paciente. Sendo assim, essa prática deve ser embasada em conhecimentos científicos relacionados à abordagem do paciente, técnicas de entrevista, avaliação da linguagem não verbal, entre outras habilidades. Sobre o tema, assinale o item INCORRETO.

- a) A anamnese, em síntese, é uma entrevista que tem por objetivo trazer de volta à mente todos os fatos relativos ao doente e à doença. É a parte mais difícil do exame clínico. Seu aprendizado é lento, apenas se conseguido após a realização de dezenas de entrevistas criticamente avaliadas. A anamnese é, para a maioria dos pacientes, o fator isolado mais importante para se chegar ao diagnóstico.
b) Durante a anamnese, ocorre o momento em que se estabelecem as regras explícitas da relação médico-paciente, que deverão determinar o êxito futuro: do diagnóstico e da aderência ao tratamento, alicerçadas numa relação de hierarquia que deveria ocorrer já na primeira consulta.
c) Representa o momento da prática médica hierarquicamente mais importante no qual, através dos Sinais e Sintomas revelados e detalhados pelo paciente e a experiência do médico que realiza a entrevista, são os instrumentos básicos capazes de emitir uma hipótese diagnóstica e estabelecer uma conduta adequada do ponto de vista laboratorial para comprovar sua hipótese, encaminhar o paciente a um médico especialista em áreas que não são de sua competência ou para iniciar uma solução terapêutica.
d) Temos a inteira convicção que muitos procedimentos invasivos e não invasivos e erros terapêuticos, por vezes onerosos e desnecessários, não seriam realizados se o médico tivesse efetuado parcimoniosamente uma boa anamnese. Existe, pois, uma relação direta entre uma boa anamnese e uma boa prática da medicina.

Questão 33

A história da relação médico x paciente teve no período hipocrático a autoridade e o saber do médico como o centro desta relação. Hoje, o paciente e sua necessidade premente de recuperar a saúde, sua autonomia e bem-estar, são o fundamento essencial da prática clínica. Sobre o tema, analise os itens abaixo:

- I- O paciente de hoje, consciente dos fundamentos civilizadores da dignidade e dos direitos humanos, exercitando princípios de autonomia e justiça, anseia por participar ativamente, junto a seu médico, na programação dos cuidados à sua saúde.
II- O paciente descobriu-se dono do seu corpo e do seu destino e quer participar ativamente das

tomadas de decisões acerca do seu tratamento, embora isso ainda não seja possível e viável.

- III- Ao lado disso, com a internet, o paciente, pela primeira vez na história humana, passou a ter acesso ao conhecimento médico. Antes, este saber era monopólio dos profissionais de saúde. Agora, democraticamente, todos têm possibilidade de acessar informações técnicas detalhadas sobre as possíveis razões do seu adoecimento e as possibilidades de tratamento.
- IV- É o novo cenário da prática clínica a se desenhar neste século. É o tempo das decisões compartilhadas: médicos e pacientes tomam decisões juntos com base nas melhores evidências disponíveis. Em parceria com seu médico, pacientes são encorajados a considerar as opções diagnósticas ou terapêuticas disponíveis para o seu caso, quais os benefícios, riscos potenciais e custos.

Analisados os itens é CORRETO afirmar que:

- Todos os itens estão corretos.
- Apenas o item I está incorreto.
- Apenas o item II está incorreto.
- Apenas os itens III e IV estão incorretos.

Questão 34

Assinale a alternativa que contém direitos médicos, tendo como referência o Código de Ética Médica.

- Tendo em vista a urgência em salvar vidas, mesmo diante de condições de trabalho que possam prejudicar o paciente, o médico não pode se recusar a exercer sua profissão em instituição pública.
- O profissional médico não pode se recusar a realizar atos médicos em hospital público, os quais, embora permitidos por lei, sejam contrários aos ditames de sua consciência.
- O médico deve dedicar ao paciente o tempo que sua capacidade profissional recomendar com vistas a evitar que o acúmulo de consultas prejudique o paciente – salvo quando esta sobrecarga tenha sido previamente agendada e determinada por superior.
- Cabe ao médico apontar falhas nos regulamentos e normas das instituições em que trabalha quando as julgar indignas do exercício da profissão ou prejudiciais ao paciente, devendo dirigir-se, nesses casos, aos órgãos competentes e,

obrigatoriamente, à Comissão de Ética e ao Conselho Regional de Medicina de sua jurisdição.

Questão 35

Sobre a relação médico-paciente, é CORRETO afirmar:

- O exame clínico, especialmente a anamnese, continua sendo o elemento principal do tripé em que se apoia a medicina.
- O exame clínico, especialmente os exames de laboratório continua sendo o elemento principal do tripé em que se apoia a medicina.
- O exame clínico, especialmente os equipamentos que produzem traçados e imagens continua sendo o elemento principal do tripé em que se apoia a medicina.
- Todas as alternativas estão erradas.

Questão 36

Sobre as dermatofitoses, epidemiologia e diagnóstico, analise as assertivas a seguir:

- Os dermatófitos são fungos filamentosos queratinófilos que utilizam a queratina como nutriente durante a infecção de pele, cabelos e unhas.
- Fatores climáticos, migração populacional e características individuais não têm relação direta com a epidemiologia das dermatofitoses.
- O exame com a Lâmpada de Wood é uma boa ferramenta de triagem, já que os pelos contaminados com o *Microsporum canis* fluorescem com a exposição a esta lâmpada.
- Exame histopatológico de pele coletados por biopsia tem uma alta sensibilidade diagnóstica quando comparados à cultura fúngica em casos de dermatofitose.

Agora, assinale a alternativa CORRETA:

- Apenas os itens I e III são corretos.
- Apenas os itens I e IV são corretos.
- Apenas os itens I, II e III são corretos.
- Apenas os itens II, III e IV são corretos.

Questão 37

A resistência microbiana é um grave problema mundial, estando associada ao aumento do tempo de internação, dos custos do tratamento e das taxas de morbidade e mortalidade dos pacientes. O uso indiscriminado e incorreto dos antimicrobianos na comunidade e no ambiente hospitalar é

reconhecidamente um importante fator de risco para o aparecimento e a disseminação da resistência microbiana. Sobre as normas de biossegurança, considere as afirmativas a seguir.

- I- Os materiais perfurocortantes ou escarificantes pertencem ao grupo E.
- II- O nível 4 de biossegurança representa o nível máximo de segurança. Adequado ao manuseio de agentes infecciosos que possuem alto risco de infecção individual e de transmissão pelo ar e sempre que o trabalho envolver OGM resultante de organismo receptor ou parenteral classificado como classe de risco NB-4.
- III- Os sacos de lixo de cor vermelha, no ambiente hospitalar, acondicionam materiais recicláveis.
- IV- Os materiais perfurocortantes são considerados infectantes e devem ser descartados em sacos azuis.
- V- Os artigos críticos requerem passar por esterilização antes de serem utilizados nos pacientes.

Assinale a opção que agrupa as alternativas CORRETAS:

- a) I, II e V são corretas.
- b) I e II são corretas.
- c) III e IV são corretas.
- d) I, II e III são corretas.

Questão 38

Acredita-se que o nevo organoide surja a partir de um estímulo sobre o ninho germinativo epidérmico durante o terceiro mês de gestação, período este onde o ninho germinativo ainda não se diferenciou. O nevo organoide é infrequente, sendo responsável por até 0,2% das consultas dermatológicas. Geralmente é um quadro esporádico, porém há casos familiares. Tipicamente, está presente ao nascimento, sem predileção sexual, acometendo 0,3% da população neonatal. Os casos diagnosticados em idades posteriores provavelmente refletem a ausência diagnóstica prévia, contudo há relatos de início tardio. Ao nascimento, a lesão mostra-se proeminente; geralmente, ao longo do desenvolvimento infantil, suas características atenuam-se, para então, na puberdade, “reativar” seus elementos eruptivos. Apresenta-se como:

- I- Uma placa bem delimitada, bordas regulares ou irregulares, discretamente elevada, superfície lisa

ou aveludada, e de coloração variando entre amarelado, róseo e acastanhado.

- II- A lesão geralmente é múltipla e extensiva.
- III- Sua configuração frequentemente é redonda ou oval, mas pode ser linear seguindo as linhas de Blaschko.
- IV- O tamanho varia de 0,5 a 15 cm. Pode localizar-se em qualquer segmento corporal; entretanto, a cabeça e o pescoço são os sítios preferenciais, particularmente o couro cabeludo.

Analisados os itens, é CORRETO afirmar que:

- a) Apenas o item I está incorreto.
- b) Apenas o item II está incorreto.
- c) Apenas o item III está incorreto.
- d) Apenas o item IV está incorreto.

Questão 39

A leucemia cutânea ou leucemia cútis (LC) é uma manifestação rara que corresponde à infiltração extramedular da pele por células leucêmicas, sejam de origem linfóide ou de origem mieloide. Sobre o tema, atribua V para item verdadeiro e F para item falso:

- A LC raramente se apresenta com comprometimento cutâneo isolado.
- Há, na maior parte dos casos, manifestações no sangue e na medula óssea, o que é chamado de leucemia cútis “aleucêmica”.
- Dessa forma, a LC é, exclusivamente, um sinal de recaída de neoplasias mieloides.
- O tratamento da LC é, na realidade, o tratamento da doença de base.

Respondidos os itens, a sequência CORRETA é:

- a) V-V-F-V.
- b) V-V-V-V.
- c) F-V-V-F.
- d) V-V-V-F.

Questão 40

A leishmaniose cutânea também é conhecida como:

- I- Úlcera oriental.
- II- Úlcera tropical.
- III- Furúnculo de Delphi.
- IV- Furúnculo de Aleppo.
- V- Calazar.
- VI- Úlcera de Bauru.

Estão CORRETOS os itens:

- a) I, II, IV, V e VI.
- b) III, V e VI.
- c) I, II, IV e VI.
- d) I, II, III, IV, V e VI.

Questão 41

A porfiria cutânea tardia é uma porfiria hepática comparativamente comum, afetando principalmente a pele. Hepatopatia também é comum. A PCT ocorre por causa de uma deficiência hepática adquirida ou herdada da atividade de uroporfirinogênio descarboxilase, uma enzima na via biossintética da heme. As porfirinas se acumulam, particularmente quando há aumento do estresse oxidativo nos hepatócitos, o que geralmente resulta de aumento do ferro hepático, mas que também pode ocorrer causa de:

- I- Álcool.
- II- Malária.
- III- Tabagismo.
- IV- Estresse emocional.
- V- Estrogênios.
- VI- Infecção por hepatite C.
- VII-HIV.

Estão CORRETOS os itens:

- a) I, III, V, VI e VII.
- b) IV, V, VI e VII.
- c) II, III, V, VI e VII.
- d) III, IV e VII.

Questão 42

As fotodermatoses, também denominadas fotodermatites ou lúcidas, compreendem um grande número de reações anormais da pele causadas pela luz ultravioleta ou pelo espectro visível da luz. Dois quadros polares são os mais importantes: fototoxicidade e fotoalergia. Sobre o tema, atribua V para item verdadeiro e F para item falso:

- () As reações fototóxicas manifestam-se por uma sensação imediata de queimação, eritema, edema, as vezes vesiculação e bolhas. A sensação de queimadura é mais pronunciada do que aquelas observadas nas queimaduras solares comuns, mas é aliviada na sombra () Eritema tardio e edema podem aparecer após algumas horas e até de um a dois dias depois da exposição. Nas reações mais graves, podem aparecer bolhas.

Uma hiperpigmentação localizada pode ser notada depois da reação e, em alguns casos, pode ser a única manifestação.

- () A intensidade da doença dependerá exclusivamente da quantidade da radiação.
- () As lesões das reações fototóxicas não ficam confinadas a áreas da pele expostas à luz.
- () As reações fotoalérgicas são, usualmente, caracterizadas por lesões eczematosas, ocorrendo eritema, edema, infiltração, vesiculação e, nos casos mais intensos, bolhas.

Respondidos os itens, a sequência CORRETA é:

- a) V-V-V-F-V.
- b) V-V-F-F-V.
- c) F-V-V-F-V.
- d) F-F-V-V-V.

Questão 43

Farmacodermia ou Reação Cutânea a Droga é a forma mais frequente de reação adversa às drogas e pode ser entendida como qualquer efeito indesejável na estrutura ou função da pele, mucosas ou de anexos cutâneos. Estima-se que tal intercorrência possa acometer de 2 a 3 por cento dos pacientes hospitalizados. Analise a sequência de itens abaixo sobre uma das manifestações de farmacodermia e depois responda:

- I- Síndrome de Stevens-Johnson (SSJ) e Necrólise Epidérmica Tóxica (NET).
- II- Início: de 1 dia a 3 semanas.
- III- Agentes causais: sulfas, anticonvulsivantes aromáticos (fenitoína, carbamazepina, fenobarbital), dapsona, alopurinol, talidomida, lamotrigina, ouro, abacavir.
- IV- Mortalidade: SSJ, entre 1 e 5 por cento/ NET, entre 30 e 50 por cento.

Em relação a sequência descritiva da farmacodermia, nos itens acima, é CORRETO dizer que:

- a) Apenas o item I está incorreto.
- b) Apenas o item II está incorreto.
- c) Apenas o item III está incorreto.
- d) Apenas o item IV está incorreto.

Questão 44

Leia o enunciado e responda CORRETAMENTE:

É uma micose causada por fungo. A infecção dá-se por inalação de conídios em poeiras, em ambientes

quentes e úmidos, com formação de foco primário pulmonar (assintomático) e posterior disseminação. Em pacientes com grande resistência imunológica, as formas são localizadas, com reação granulomatosa e poucos parasitos. Nos demais, os parasitos são abundantes, os processos são predominantemente exsudativos e as formas disseminadas predominam, com variados graus clínicos.

O enunciado define:

- a) Paracoccidioidomicose.
- b) Blastomicose.
- c) Criptococose.
- d) Aspergilose.

Questão 45

O estudo dos fungos é chamado de micologia, e a identificação dos fungos com precisão é essencial para a escolha de um tratamento adequado para a micose e prevenir a sua disseminação. Levando em consideração a taxonomia e a morfologia dos fungos de importância médica, assinale a alternativa CORRETA.

- a) O *Filo Ascomycota* inclui fungos que produzem cogumelos.
- b) Os basidiomicetos, ou fungos em clava, não possuem hifas septadas.
- c) Os microsporídios são eucariotos incomuns, uma vez que não possuem retículo endoplasmático e são parasitos intracelulares obrigatórios.
- d) Os zigomicetos, ou fungos de conjugação, são fungos filamentosos saprofíticos que apresentam hifas cenocíticas.

Questão 46

O diagnóstico da sífilis é complexo, uma vez que cada estágio da doença tem exigências especiais. Sobre o diagnóstico bacteriológico da sífilis, assinale CORRETAMENTE.

- a) Os testes se dividem em dois grupos gerais: testes sorológicos treponêmicos e testes sorológicos não treponêmicos.
- b) Os testes microscópicos são importantes para a triagem da sífilis terciária, uma vez que os testes sorológicos para esse estágio não são confiáveis.
- c) Somente testes do tipo treponêmico são utilizados como testes confirmatórios.

- d) No estágio primário, quando as espiroquetas já invadiram a maioria dos órgãos do corpo, os testes sorológicos são reativos.

Questão 47

Na Hanseníase o tratamento dos estados reacionais é geralmente ambulatorial e deve ser prescrito e supervisionado por um médico. Analise os seguintes enunciados.

- I- Na Reação Tipo 1 ou Reação Reversa (RR) iniciar prednisona na dose de 1 a 2 mg/kg/dia conforme avaliação clínica; manter a poliquimioterapia se o doente ainda estiver em tratamento específico; imobilizar o membro afetado com tala gessada em caso de neurite associada.
- II- Fazer o tratamento antiparasitário com medicamento específico para *Strongiloides stercoralis* prevenindo a disseminação sistêmica deste parasita (Tiabendazol 50 mg/kg/dia, em 3 tomadas por 2 dias ou 1,5g/dose única, ou Albendazol na dose de 400mg/dia, dose única).
- III- A profilaxia da osteoporose deve ser feita com Cálcio 1000 mg/dia, Vitamina D 400-800 UI/dia ou Bifosfonatos (por exemplo, Alendronato 10 mg/dia, administrado com água, pela manhã, em jejum. Recomenda-se que o desjejum ou outra alimentação matinal ocorra, no mínimo, 30 minutos após a ingestão do comprimido da alendronato).
- IV- Na reação Tipo 2 ou Eritema Nodoso Hansênico (ENH) A, a talidomida é a droga de escolha na dose de 500mg/dia, (para mulheres em idade fértil, observar a Lei nº 10.651 de 16 de abril de 2003 que dispõe sobre o uso da talidomida).
- V- Na reação Tipo 2 ou Eritema Nodoso Hansênico (ENH) A, introduzir corticosteróide em caso de comprometimento neural.

Estão CORRETOS:

- a) I- II- IV - V.
- b) I- III- V.
- c) II- IV- V.
- d) I- II- III- IV -V.

Questão 48

A dermatite de contato (ou eczema de contato) é uma reação inflamatória na pele decorrente da exposição a um agente capaz de causar irritação ou alergia. Existem dois tipos de dermatite de contato a irritativa e a alérgica. Sobre o tema analise os itens abaixo:

- I- A dermatite irritativa é causada por substâncias ácidas ou alcalinas, como sabonetes, detergentes, solventes ou outras substâncias químicas. Pode aparecer na primeira vez em que entramos em contato com o agente causador, o que ocorre com um grande número de pessoas. As lesões da pele geralmente são restritas ao local do contato.
- II- A dermatite alérgica surge após repetidas exposições a um produto ou substância. Depende de ações do sistema de defesa do organismo, e por esse motivo pode demorar de meses a anos para ocorrer, após o contato inicial.
- III- Essa forma de dermatite de contato (alérgica) aparece, em geral, pelo contato com produtos de uso diário e frequente, como perfumes, cremes hidratantes, esmaltes de unha e medicamentos de uso tópico, entre outros.
- IV- O diagnóstico pode ser esclarecido pelo teste alérgico de contato (patch-test) que consiste na aplicação de 30-40 substâncias na pele das costas. Esses adesivos ficam na pele por 48 horas; depois se observa se causaram alergia no local. De acordo com a substância testada, pode ser sugerida a causa da dermatite de contato.

Analisados os itens é CORRETO afirmar que:

- a) As informações contidas nos quatro itens estão corretas.
- b) Apenas no item III temos informações incorretas.
- c) As informações contidas nos itens I e III estão incorretas.
- d) Apenas as informações contidas no item IV estão incorretas.

Questão 49

Em relação à obstrução biliar na tuberculose, responda com o item INCORRETO.

- a) A icterícia obstrutiva é uma complicação rara da tuberculose.
- b) A obstrução pode ser causada pela infecção tuberculosa nos linfonodos na porta hepática que comprime o ducto biliar.
- c) A obstrução pode ser causada pela infecção tuberculosa nos linfonodos na área retoduodenal que comprime o ducto biliar.
- d) A icterícia obstrutiva é uma complicação comum da tuberculose.

Questão 50

A dermatite atópica é uma das doenças cutâneas mais comuns, principalmente nas áreas urbanas ou nos países desenvolvidos, afetando aproximadamente 20% das crianças ou adolescentes e 1 a 3% dos adultos em países desenvolvidos. A maioria das pessoas desenvolve o distúrbio antes dos 5 anos, e muitas o desenvolvem com menos de 1 ano de idade. A dermatite atópica que se desenvolve durante a infância frequentemente desaparece ou diminui consideravelmente até a fase adulta. Os médicos não sabem o que causa dermatite atópica, mas ela está relacionada aos genes e, muitas vezes, é hereditária e aumenta a probabilidade de também desenvolver:

- I- Asma.
- II- Pneumonia.
- III- Febre do feno.
- IV- Urticária.
- V- Vitiligo.

Estão CORRETOS os itens:

- a) I, II e V.
- b) I e III.
- c) III e V.
- d) III, IV e V.

Nome: _____

**CONSÓRCIO INTERMUNICIPAL DE SAÚDE COSTA OESTE
DO PARANÁ – CISCOPAR – 001/2023****MÉDICO ENDOCRINOLOGISTA – PROVA 01****PROVA ESCRITA OBJETIVA
CADERNO DE QUESTÕES**

Leia atentamente as instruções abaixo e aguarde a autorização para abertura deste caderno de questões.

1. **Confira o seu CADERNO DE QUESTÕES nos primeiros 30 minutos de prova.** Caso haja algum erro de impressão, ausência de questão, dentre outros, a prova poderá ser substituída nesse intervalo de tempo.
2. Assine seu nome no espaço próprio do CARTÃO-RESPOSTA, utilizando caneta esferográfica de tinta azul ou preta. A não assinatura incide na **DECLASSIFICAÇÃO DO CANDIDATO**.
3. Para cada uma das questões objetivas, são apresentadas 4 opções identificadas com as letras A, B, C, D. Você deve assinalar apenas uma opção em cada questão, caso contrário, ela será nula.
4. Não dobre, não amasse nem manche o CARTÃO-RESPOSTA. Ele **NÃO** poderá ser substituído.
5. O tempo disponível para esta prova é de **4 horas**.
6. Reserve os 30 minutos finais para marcar seu CARTÃO-RESPOSTA. Os rascunhos e as marcações assinaladas no CADERNO DE QUESTÕES não serão considerados na avaliação.
7. Quando terminar a prova, entregue-a ao fiscal **SEM FALTAR NENHUMA PÁGINA OU PARTE DELA**, juntamente com o CARTÃO-RESPOSTA. Em seguida, assine a LISTA DE PRESENÇA. Caso o CADERNO DE QUESTÕES E/OU o CARTÃO-RESPOSTA estejam rasgados ou incompletos, o candidato será eliminado.
8. Você somente poderá deixar o local de prova depois de decorrida uma hora do início da aplicação das provas.
9. Você também será excluído do certame caso:
 - a) Utilize, durante a realização da prova, máquinas e/ou relógios de calcular, bem como rádios, gravadores, fones de ouvido, telefones celulares ou fontes de consulta de qualquer espécie.
 - b) Ausente-se da sala em que realiza a prova levando consigo o CADERNO DE QUESTÕES e/ou CARTÃO-RESPOSTA, antes do prazo estabelecido.
 - c) Deixe de assinalar corretamente o campo no CARTÃO-RESPOSTA.
 - d) Seja um dos três últimos candidatos e deixe o local de prova sem acompanhar o fiscal à coordenação.

GABARITO

| | | | | | | | | | | | | | | | | | | | |
|----|----|----|----|----|----|----|----|----|----|----|----|----|----|----|----|----|----|----|----|
| 01 | 02 | 03 | 04 | 05 | 06 | 07 | 08 | 09 | 10 | 11 | 12 | 13 | 14 | 15 | 16 | 17 | 18 | 19 | 20 |
| 21 | 22 | 23 | 24 | 25 | 26 | 27 | 28 | 29 | 30 | 31 | 32 | 33 | 34 | 35 | 36 | 37 | 38 | 39 | 40 |
| 41 | 42 | 43 | 44 | 45 | 46 | 47 | 48 | 49 | 50 | | | | | | | | | | |

MÉDICO ENDOCRINOLOGISTA – PROVA 01**CONHECIMENTOS GERAIS****Texto 1****MULTILINGUISMO**

Os povos indígenas sempre conviveram com situações de multilinguismo. Isso quer dizer que o número de línguas usadas por um indivíduo pode ser bastante variado. Há aqueles que falam e entendem mais de uma língua ou que entendem muitas línguas, mas só falam uma ou algumas delas.

Assim, não é raro encontrar sociedades ou indivíduos indígenas em situação de bilinguismo, trilinguismo ou mesmo multilinguismo.

É possível nos depararmos, numa mesma aldeia, com indivíduos que só falam a língua indígena, com outros que só falam a língua portuguesa e outros ainda que são bilíngues ou multilíngues. A diferença linguística não é, geralmente, impedimento para que os povos indígenas se relacionem e casem entre si, troquem coisas, façam festas ou tenham aulas juntos. Um bom exemplo disso se encontra entre os índios da família linguística tukano, localizados em grande parte ao longo do rio Uaupés, um dos grandes formadores do rio Negro, numa extensão que vai da Colômbia ao Brasil.

Entre esses povos habitantes do rio Negro, os homens costumam falar de três a cinco línguas, ou mesmo mais, havendo políglotas que dominam de oito a dez idiomas. Além disso, as línguas representam, para eles, elementos para a constituição da identidade pessoal. Um homem, por exemplo, deve falar a mesma língua que seu pai, ou seja, partilhar com ele o mesmo grupo linguístico. No entanto, deve se casar com uma mulher que fale uma língua diferente, ou seja, que pertença a um outro grupo linguístico.

Os povos tukano são, assim, tipicamente multilíngues. Eles demonstram como o ser humano tem capacidade para aprender em diferentes idades e dominar com perfeição numerosas línguas, independente do grau de diferença entre elas, e mantê-las conscientemente bem distintas, apenas com uma boa motivação social para fazê-lo.

O multilinguismo dos índios do Uaupés não inclui somente línguas da família tukano. Envolve também, em muitos casos, idiomas das famílias aruak e maku, assim como a língua geral amazônica ou nheengatu, o português e o espanhol.

Às vezes, nesses contextos, uma das línguas torna-se o meio de comunicação mais usado (o que os especialistas chamam de língua-franca), passando a ser utilizada por todos, quando estão juntos, para superar as barreiras da compreensão. Por exemplo, a língua tukano, que pertence à família tukano, tem uma posição social privilegiada entre as demais línguas orientais dessa família, visto que se converteu em língua geral ou língua franca da área do Uaupés, servindo de veículo de comunicação entre falantes de línguas diferentes. Ela suplantou algumas outras línguas (completamente, no caso arapaço, ou quase completamente, no caso tariana).

Há casos em que é o português que funciona como língua franca. Em algumas regiões da Amazônia, por exemplo, há situações em que diferentes povos indígenas e a população ribeirinha falam o nheengatu, língua geral amazônica, quando conversam entre si.

Nos primeiros tempos da colonização portuguesa no Brasil, a língua dos índios tupinambá (tronco tupi) era falada em uma enorme extensão ao longo da costa atlântica. Já no século XVI, ela passou a ser aprendida pelos portugueses, que de início eram minoria diante da população indígena. Aos poucos, o uso dessa língua, chamada de *brasílica*, intensificou-se e generalizou-se de tal forma que passou a ser falada por quase toda a população que integrava o sistema colonial brasileiro.

Grande parte dos colonos vinha da Europa sem mulheres e acabavam tendo filhos com índias, de modo que essa era a língua materna dos seus filhos. Além disso, as missões jesuítas incorporaram essa língua como instrumento de catequização indígena. O padre José de Anchieta publicou uma gramática, em 1595, intitulada *Arte de Gramática da Língua mais usada na Costa do Brasil*. Em 1618, publicou-se o primeiro catecismo na língua *brasílica*. Um manuscrito de 1621 contém o dicionário dos jesuítas, *Vocabulário na Língua Brasílica*.

A partir da segunda metade do século XVII, essa língua, já bastante modificada pelo uso corrente de índios missionados e não-índios, passou a ser conhecida pelo nome *língua geral*. Mas é preciso distinguir duas línguas gerais no Brasil-Colônia: a paulista e a amazônica. Foi a primeira delas que deixou fortes marcas no vocabulário popular brasileiro ainda hoje usado (nomes de coisas, lugares, animais, alimentos etc.) e que leva muita gente a imaginar que “a língua dos índios é (apenas) o tupi”.

A língua geral paulista teve sua origem na língua dos índios tupi de São Vicente e do alto rio Tietê, a qual diferia um pouco da dos tupinambá. No século XVII, era falada pelos exploradores dos sertões conhecidos como bandeirantes. Por intermédio deles, a língua geral paulista penetrou em áreas jamais alcançadas pelos índios tupi-guarani, influenciando a linguagem corriqueira de brasileiros.

Essa segunda língua geral desenvolveu-se inicialmente no Maranhão e no Pará, a partir do tupinambá, nos séculos XVII e XVIII. Até o século XIX, ela foi veículo da catequese e da ação social e política portuguesa e luso-brasileira. Desde o final do século XIX, a língua geral amazônica passou a ser conhecida, também, pelo nome *nheengatu* (ie'engatu = língua boa).

Apesar de suas muitas transformações, o *nheengatu* continua sendo falado nos dias de hoje, especialmente na bacia do rio Negro (rios Uaupés e Içana). Além de ser a língua materna da população cabocla, mantém o caráter de língua de comunicação entre índios e não-índios, ou entre índios de diferentes línguas. Constitui, ainda, um instrumento de afirmação étnica dos povos que perderam suas línguas, como os baré, os arapaço e outros.

Fonte: <https://pib.socioambiental.org/pt/L%C3%ADnguas>. Adaptado conforme o acordo ortográfico vigente. Acesso em: 09/09/2023.

Questão 01

Assinale a alternativa que apresenta um dos objetivos do enunciador do Texto 1 acima.

- Avaliar o desempenho linguístico de indígenas que falam duas ou mais línguas.
- Caracterizar a etnia do povo *nheengatu*.
- Tecer comentário críticos acerca da colonização portuguesa.
- Apresentar fatos sobre o desenvolvimento da língua *nheengatu*.

Questão 02

Há aqueles que falam e entendem mais de uma língua ou que entendem muitas línguas, mas só falam uma ou algumas delas.

Considerando o conteúdo do enunciado acima, assinale a alternativa INCORRETA.

- Não é possível falar muitas línguas e entender apenas uma delas.
- É possível falar muitas línguas e entender apenas uma delas.
- É possível falar uma única língua e entender outras línguas.
- É possível entender duas línguas e falar somente uma das duas.

Questão 03

O que os especialistas chamam de língua-franca.

Em relação aos aspectos morfossintáticos do período acima, é CORRETO afirmar que:

- A expressão “língua-franca” constitui um termo predicativo do objeto.
- A expressão “língua-franca” é um termo complemento nominal.
- O vocábulo “que” é uma conjunção integrante.
- O vocábulo “que” é um pronome demonstrativo.

Questão 04

Aos poucos, o uso dessa língua, chamada de *brásílica*, intensificou-se e generalizou-se de tal forma que passou a ser falada por quase toda a população que integrava o sistema colonial brasileiro.

O trecho sublinhado no período acima se classifica como:

- Aposto.
- Vocativo.
- Interjeição.
- Sujeito.

Questão 05

Além disso, as missões jesuítas incorporaram essa língua como instrumento de catequização indígena. Considerando a progressão temática do Texto 1, a expressão sublinhada no trecho acima pode ser substituída, sem prejuízo para os sentidos gerais do texto, por:

- O tukano.
- O espanhol.

- c) A língua franca.
- d) A língua dos índios tupinambá.

Questão 06

Assinale a alternativa em cuja sentença ocorre pelo menos UM pronome demonstrativo.

- a) Os povos indígenas sempre conviveram com situações de multilinguismo.
- b) Assim, não é raro encontrar sociedades ou indivíduos indígenas em situação de bilinguismo, trilinguismo ou mesmo multilinguismo.
- c) Entre esses povos habitantes do rio Negro, os homens costumam falar de três a cinco línguas, ou mesmo mais, havendo políglotas que dominam de oito a dez idiomas.
- d) O multilinguismo dos índios do Uaupés não inclui somente línguas da família tukano.

Questão 07

Constitui, ainda, um instrumento de afirmação étnica dos povos que perderam suas línguas, como os baré, os arapaço e outros.

No período acima, há omissão de um termo sujeito, o qual pode ser facilmente recuperado através de pistas no cotexto. Assinale a alternativa que apresenta CORRETAMENTE esse termo.

- a) A língua dos índios.
- b) O tupinambá.
- c) O nheengatu.
- d) A língua geral de São Paulo.

Questão 08

De acordo com o texto, palavras oriundas de línguas indígenas ingressaram no vocabulário da língua portuguesa falada no Brasil. Considerando a língua portuguesa como referência, pode-se dizer que, na época desse ingresso, tais palavras eram consideradas:

- a) Arcaísmos.
- b) Neologismos.
- c) Preciosismos.
- d) Anglicismos.

Questão 09

A palavra “lusobrasileira” contém duas bases adjetivais que significam:

- a) De Lisboa e do Brasil.
- b) Da África e do Brasil.

- c) De Portugal e do Brasil.
- d) Da Ibéria e do Brasil.

Questão 10

Apesar de suas muitas transformações, o nheengatu continua sendo falado nos dias de hoje, especialmente na bacia do rio Negro (rios Uaupés e Içana).

A expressão sublinhada no trecho acima tem valor semântico de:

- a) Conjunção concessiva.
- b) Conjunção conformativa.
- c) Preposição articulada.
- d) Preposição imprópria.

Questão 11

Ao criar um documento de texto dentro do *Google Drive*, ele é automaticamente criado no formato de DOCX. No entanto, também é possível exportar esse arquivo no formato de PDF. Para isso, o usuário deve:

- a) Clicar em “Arquivo”, depois “Fazer download” e então selecionar a opção “Microsoft Word”.
- b) Clicar em “Arquivo”, depois “Fazer download” e então selecionar a opção “Documento PDF”.
- c) Clicar em “Arquivo”, depois “Novo” e então selecionar a opção “Documento”.
- d) Clicar em “Formatar”, depois “Estilos de parágrafo” e então selecionar a opção “Bordas e sombreamento”.

Questão 12

O *Google Docs* é formado por um pacote de aplicativos do *Google*, que vão desde editores de texto a planilhas. Das vantagens de se utilizar este SaaS, assinale a alternativa INCORRETA.

- a) Permite criar e gerenciar pastas para organizar os arquivos.
- b) Funciona de forma síncrona e assíncrona.
- c) Permite a criação de documentos, planilhas, apresentações e formulários.
- d) Permite a edição simultânea de arquivos, mas apenas se os usuários estiverem conectados na mesma rede Wi-Fi.

Questão 13

Tomando como base o tema supracitado, associe os termos abaixo com suas respectivas definições:

- I- SaaS.
- II- PaaS.
- III- IaaS.

- Disponibilização de uma plataforma de desenvolvimento como serviço, sem que seja necessário haver a configuração de qualquer infraestrutura.
- Disponibilização de infraestrutura como serviço. Nesse modelo, tem-se a terceirização de centros de processamento de dados e servidores.
- Disponibilização de *software* como serviço. Ou seja, não há venda de unidades ou licenças.

Assinale a alternativa que contém a sequência CORRETA:

- a) III – II – I.
- b) II – I – III.
- c) II – III – I.
- d) I – II – III.

Questão 14

Ainda no que se refere aos diferentes tipos de serviços ofertados em nuvem, assinale a alternativa que apresenta DOIS serviços de “infraestrutura em nuvem”.

- a) *Google Drive* e *Office 365*.
- b) *Google Chrome* e *Microsoft Edge*.
- c) *AWS* e *Azure*.
- d) *Mozilla FireFox* e *Opera GX*.

Questão 15

Segundo o princípio da legalidade administrativa, o agente público:

- a) Pode agir conforme sua discricionariedade, desde que não cometa nenhum ato proibido por lei.
- b) Não pode oferecer tratamento diferenciado, visando privilegiar determinadas pessoas.
- c) Deve agir de acordo com a ética e os bons costumes e, principalmente, com honestidade.
- d) Somente pode fazer aquilo que a lei autoriza ou determina.

Questão 16

De acordo com a Constituição Federal de 1988, assinale a alternativa que apresenta APENAS fundamentos da República Federativa do Brasil:

- a) Soberania, independência nacional e dignidade da pessoa humana.
- b) Pluralismo político, cidadania e soberania.
- c) Defesa da paz, cidadania e pluralismo político.
- d) Repúdio ao terrorismo e ao racismo, soberania e dignidade da pessoa humana.

Questão 17

Assinale a alternativa INCORRETA acerca dos Direitos e Deveres Individuais e Coletivos:

- a) Ninguém será privado de direitos por motivo de crença religiosa ou de convicção filosófica ou política, salvo se as invocar para eximir-se de obrigação legal a todos imposta e recusar-se a cumprir prestação alternativa, fixada em lei.
- b) Conceder-se-á mandado de segurança para proteger direito líquido e certo, não amparado por “habeas-corpus” ou “habeas-data”, quando o responsável pela ilegalidade ou abuso de poder for autoridade pública ou agente de pessoa jurídica no exercício ou não de suas atribuições do Poder Público.
- c) São gratuitas as ações de “habeas-corpus” e “habeas-data”, e, na forma da lei, os atos necessários ao exercício da cidadania.
- d) As normas definidoras dos direitos e garantias fundamentais têm aplicação imediata.

Questão 18

Há pouco tempo atrás as placas de automóveis constavam de duas letras e quatro algarismos. Assinale a alternativa que indica CORRETAMENTE o número de placas que podem ser fabricadas com as letras P, Q e R e os algarismos 0, 1, 7 e 8.

- a) 2.304.
- b) 2.344.
- c) 2.456.
- d) 2.654.

Questão 19

Em uma caixa há 18 bolas numeradas de 1 a 18. Retirando-se uma bola ao acaso, indique a alternativa que conste a probabilidade de se obter um múltiplo de 3.

- a) 21,2%.
- b) 22,2%.
- c) 23,2%.
- d) 24,2%.

Questão 20

Ao acrescentar 20 unidades à terça parte de um número, o resultado é 45. Assinale a alternativa que representa esse número.

- a) 25.
- b) 35.
- c) 55.
- d) 75.

LEGISLAÇÃO SUS**Questão 21**

De acordo com a Lei n.º 8.080/90, referente ao Sistema Único de Saúde (SUS), analise o enunciado abaixo:

As ações e serviços públicos de saúde e os serviços privados contratados ou conveniados que integram o Sistema Único de Saúde (SUS), são desenvolvidos de acordo com as diretrizes previstas no art. 198 da Constituição Federal, obedecendo ainda aos seguintes princípios, EXCETO:

- a) Assistência ao trabalhador vítima de acidentes de trabalho ou portador de doença profissional e do trabalho.
- b) Preservação da autonomia das pessoas na defesa de sua integridade física e moral.
- c) Utilização da epidemiologia para o estabelecimento de prioridades, a alocação de recursos e a orientação programática.
- d) Integralidade de assistência, entendida como conjunto articulado e contínuo das ações e serviços preventivos e curativos, individuais e coletivos, exigidos para cada caso em todos os níveis de complexidade do sistema.

Questão 22

Sobre o Serviço Único de Saúde (SUS), é CORRETO afirmar:

- a) A reforma do setor da saúde brasileiro ocorreu de forma simultânea ao processo de democratização, tendo sido liderada por profissionais da saúde e pessoas de movimentos e organizações da sociedade civil.
- b) A implementação do SUS foi tranquila e gradual, ocorrendo pelo pleno apoio do setor estatal ao setor público e privado, pela concentração de

serviços de saúde nas regiões menos desenvolvidas em detrimento das mais desenvolvidas e pelo subfinanciamento crônico.

- c) Alguns dos grandes ganhos do SUS é a reforma da estrutura de financiamento, incluindo capital público e privado, com vistas a assegurar a universalidade, igualdade e sustentabilidade que tem sido alcançado em longo prazo, promovendo uma saúde de qualidade em todos os níveis de atenção à saúde.
- d) O poder político, ao longo da criação do SUS, tem se mostrado sempre sensível às necessidades da saúde brasileira, aos esforços conjuntos da sociedade civil.

Questão 23

Conforme o Artigo 198, de acordo com a Constituição Federal de 1988, as ações e serviços públicos de saúde integram uma rede regionalizada e hierarquizada e constituem um sistema único, organizado de acordo com as seguintes diretrizes, EXCETO:

- a) Descentralização, com direção única em cada esfera de governo.
- b) Assistência terapêutica integral, inclusive psicológica.
- c) Atendimento integral, com prioridade para as atividades preventivas, sem prejuízo dos serviços assistenciais.
- d) Participação da comunidade.

Questão 24

Para o estabelecimento de valores a serem transferidos aos Estados, Distrito Federal e Municípios, conforme o Artigo 35º da Lei n.º 8.080/90, alguns critérios devem ser utilizados. Em relação aos critérios estabelecidos em Lei, julgue os itens atribuindo (V) para verdadeiro e (F) para falso.

- () Níveis de participação do setor de saúde nos orçamentos estaduais e municipais.
- () Perfil sociológico do Estado.
- () Perfil demográfico da região.

Julgados os itens, assinale a alternativa que agrupa a sequência CORRETA.

- a) V-V-V.
- b) F-V-V.
- c) V-F-V.
- d) F-V-F.

Questão 25

De acordo com o Decreto n.º 7.508, de 28 de junho de 2011, que regulamenta a Lei n.º 8.080, de 19 de setembro de 1990, para dispor sobre a organização do SUS, o planejamento da saúde, a assistência à saúde e a articulação interfederativa, e dá outras providências, os serviços de saúde específicos para o atendimento da pessoa que, em razão de agravo ou de situação laboral, necessita de atendimento especial, refere-se a(o):

- a) Atendimento prioritário.
- b) Equidade no atendimento.
- c) Portas de Entrada Especiais.
- d) Serviços Essenciais de Acesso Aberto.

Questão 26

O conjunto de programas, ações e decisões tomadas pelos governos, seja nacional, estadual ou municipal, que tenha participação direta ou indireta de entes públicos e/ou privados, que visam assegurar determinado direito da população, é denominado de:

- a) Serviços Sociais.
- b) Políticas públicas.
- c) Programas.
- d) Projetos.

Questão 27

De acordo com o artigo 4º da Lei n.º 8.142, de 28 de dezembro de 1990, dentre os requisitos necessários aos Municípios, Estados e Distrito Federal para o recebimento dos recursos financeiros do Fundo Nacional de Saúde para a cobertura das ações e serviços de saúde, é CORRETO afirmar:

- a) Municípios, Estados e Distrito Federal deverão contar com Conferência de Saúde com composição paritária.
- b) Municípios, Estados e Distrito Federal deverão contar com plano de saúde e assistência social.
- c) Municípios, Estados e Distrito Federal deverão contar com contrapartida de recursos para a saúde no respectivo orçamento.
- d) Municípios, Estados e Distrito Federal deverão contar com comissão de supervisão do Plano de Carreira, Cargos e Salários (PCCS), previsto o prazo de dois anos para a sua implantação.

Questão 28

Sobre a Lei n.º 8.142/90, que dispõe sobre a participação da comunidade na gestão do Sistema Único de Saúde (SUS), assinale a alternativa INCORRETA.

- a) A conferência de saúde deve se reunir a cada 4 anos, com a presença de vários segmentos sociais, para avaliar a situação de saúde e propor as diretrizes para a formulação de políticas de saúde.
- b) O conselho de saúde tem caráter permanente e deliberativo, e é composto por representantes do governo, prestadores de serviço e profissionais de saúde, atuando na formulação de estratégias e no controle da execução da política de saúde na instância correspondente.
- c) Para receberem os recursos federais previstos em lei, os municípios e estados devem ter um fundo de saúde, um conselho de saúde, relatórios de gestão, plano de saúde, contrapartida de recursos para a saúde no respectivo orçamento e plano de cargos e carreiras.
- d) As conferências e os conselhos de saúde deverão ter suas normas de funcionamento e organização definidas em regimento próprio.

Questão 29

Em conformidade com o artigo n.º 7, da Lei n.º 8.080, de 19 de setembro de 1990, as ações e serviços públicos de saúde e os serviços privados contratados ou conveniados que integram o Sistema Único de Saúde (SUS), são desenvolvidos de acordo com as diretrizes previstas no art. 198 da Constituição Federal, obedecendo ainda aos seguintes princípios que são:

- a) Universalidade da assistência à saúde, sem preconceitos ou privilégios de qualquer espécie.
- b) Divulgação de informações quanto ao potencial dos serviços de saúde e a sua utilização pelo usuário.
- c) Preservação da participação da comunidade e na defesa de sua integridade física e moral.
- d) Integralidade político-administrativa, com direção única em cada esfera de governo.

Questão 30

A definição a seguir, refere-se a um princípio do SUS, conforme o ABC do SUS:
Assegurar ações e serviços de todos os níveis de acordo com a complexidade que cada caso requeira,

more o cidadão onde morar, sem privilégios e sem barreiras, considerando que todo cidadão é igual perante o SUS e será atendido conforme suas necessidades até o limite do que o sistema puder oferecer para todos.

Sobre o tema, assinale a alternativa CORRETA.

- a) Universalidade. b) Resolubilidade.
c) Integralidade. d) Equidade.

CONHECIMENTOS ESPECÍFICOS

Questão 31

Sobre a anamnese, assinale a alternativa INCORRETA:

- a) Anamnese (aná = trazer de novo e mnesis = memória) significa trazer de volta à mente todos os fatos relacionados com a doença e a pessoa doente. Deve-se ressaltar que a anamnese é uma das partes mais importantes da medicina.
- b) Serve para colher informações sobre o doente, sua queixa e histórico de saúde. Segundo determina o Conselho Federal de Medicina, em Resolução: “A anamnese é instrumento exclusivo de avaliação propedêutica médica”.
- c) Em dado momento, se consolidam as regras explícitas da relação médico-paciente, que determinam o êxito futuro do diagnóstico e da aderência ao tratamento, sempre norteados pela hierarquia e subordinação médico-paciente.
- d) Por meio dos sinais e sintomas revelados e detalhados pelo paciente, e a experiência do médico que realiza a entrevista, os instrumentos básicos capazes de emitir uma hipótese diagnóstica e estabelecer uma conduta adequada se tornam viáveis na anamnese.

Questão 32

O hipopituitarismo é uma doença pouco comum. Pode ser causado por inúmeros fatores, inclusive determinados distúrbios inflamatórios, um tumor da hipófise ou um suprimento insuficiente de sangue para a hipófise. Sobre o tema, assinale a alternativa INCORRETA:

- a) Os sintomas de hipopituitarismo são padronizados e independem de qual hormônio está deficiente, podendo incluir baixa estatura,

infertilidade, intolerância ao frio, cansaço e incapacidade de produzir leite materno.

- b) O hipopituitarismo é a diminuição da atividade da hipófise que resulta em deficiência de um ou mais hormônios hipofisários.
- c) O diagnóstico toma por base o resultado da dosagem dos hormônios produzidos pela hipófise no sangue e de exames de diagnóstico por imagem realizados na hipófise.
- d) O tratamento visa substituir os hormônios deficientes por sintéticos, mas algumas vezes inclui a remoção cirúrgica ou a irradiação de quaisquer tumores hipofisários.

Questão 33

A respeito da hiperprolactinemia, sabe-se que há uma relação positiva entre os níveis de prolactina e o grau de inibição do eixo hipotálamo-hipófise-ovariano. A irregularidade menstrual dependente desta interferência, podendo haver ciclos levemente encurtados (insuficiência lútea), ciclos longos ou amenorreia. Há casos até de amenorreia primária. O bloqueio do eixo causa hipogonadismo hipogonadotrófico, com hipoestrogenismo e manifestações como secura vaginal, dispareunia, disfunção sexual e até redução da densidade mineral óssea. O distúrbio ovulatório causa infertilidade. A galactorréia não é um sinal específico, podendo estar presente em indivíduos normoprolactinêmicos, ou estar ausente na presença de níveis elevados de prolactina.

Sobre a hiperprolactinemia, assinale a alternativa INCORRETA:

- a) São raros os registros de pacientes com hipotireoidismo primário e de Síndrome dos Ovários Policísticos (SOP) que apresentam hiperprolactinemia. Também não é comum na cirrose hepática ou insuficiência renal.
- b) Os prolactinomas são a principal causa de hiperprolactinemia patológica. São denominados microprolactinomas quando menores que 1 centímetro e macroprolactinomas quando tem 1 ou mais centímetros. Outros tumores da região hipotalâmico-hipofisária podem cursar com hiperprolactinemia, seja por produção aumentada da PRL (adenomas hipofisários mistos produtores de PRL e GH ou de PRL e ACTH), seja por comprometimento da haste hipotálamo-hipofisária (adenomas hipofisários clinicamente não-funcionantes e craniofaringiomas).

- c) Na situação relatada na alternativa anterior, são chamados de pseudoprolactinomas, já que não secretam PRL, mas interferem com o aporte de dopamina do hipotálamo para a hipófise. Lesões infiltrativas, vasculares, pós-radioterapia e sela vazia também podem causar hiperprolactinemia.
- d) Uma causa cada vez mais frequente é a hiperprolactinemia secundária a alguns medicamentos da classe dos neurolépticos, antidepressivos tricíclicos, inibidores da monoaminoxidase, alguns anti-hipertensivos, medicamentos de ação gastrointestinal e alguns inibidores seletivos da recaptção da serotonina. É preciso lembrar ainda das drogas ilícitas (heroína, cocaína, anfetamina e morfina).

Questão 34

Em referência ao gigantismo e acromegalia, pode-se afirmar que o hormônio do crescimento (GH) estimula o crescimento somático e regula o metabolismo. O GHRH é o principal estimulante e a somatostatina é o principal inibidor da síntese e liberação do GH. O GH controla a síntese do fator de crescimento semelhante à insulina 1 (IGF-1, também chamado de somatomedina-C), que em grande medida controla o crescimento. Embora o IGF-1 seja produzido em muitos tecidos, o fígado é a principal fonte.

Sobre o tema, analise os enunciados abaixo:

- I- Os efeitos metabólicos do GH são bifásicos. O GH exerce, inicialmente, efeitos semelhantes à insulina, aumentando a captação de glicose nos tecidos muscular e adiposo, estimulando a captação de aminoácidos e a síntese proteica no fígado e nos músculos, inibindo a lipólise no tecido adiposo.
- II- Vários adenomas secretores de GH contêm uma forma mutante da proteína Gs, que é o estímulo regulador da adenilato ciclase. As células com a forma mutante de proteína Gs apenas secretam GH na presença de GHRH. São muitos os casos de produção ectópica de GHRH por tumores, em especial de pâncreas e pulmão.

Sobre os enunciados apresentados, é CORRETO afirmar que:

- a) Os dois enunciados estão corretos.
b) Os dois enunciados estão incorretos.

- c) O primeiro enunciado está incorreto e o segundo correto.
d) O primeiro enunciado está correto e o segundo incorreto.

Questão 35

Leia o enunciado e responda:

Esse agravo de saúde resulta de excesso de produção do hormônio adrenocorticotrófico (ACTH), geralmente secundária a adenoma hipofisário. Os sinais e sintomas típicos incluem face em lua e obesidade do tronco, hematoma fácil e pernas e braços finos. O diagnóstico é pela história de utilização de corticoides ou descoberta de concentrações séricas elevadas e/ou relativamente autônomas de cortisol. O tratamento depende da causa.

O enunciado descreve CORRETAMENTE:

- a) Aldosteronismo secundário.
b) Virilismo adrenal.
c) Doença de Cushing.
d) Doença de Addison.

Questão 36

Sobre a doença de Paget, analise a seguir:

- I- É um distúrbio crônico do esqueleto adulto em que a renovação óssea é acelerada em áreas localizadas.
II- A matriz normal é substituída por osso mole e aumentado.
III- A doença pode ser assintomática ou causar início gradual de dor óssea ou deformidade.
IV- O diagnóstico é feito por radiografia.
V- O tratamento é feito com sintomáticos e fármacos, frequentemente bisfosfonatos.

Estão CORRETOS:

- a) Os itens I, II, III, IV e V.
b) Apenas os itens I, II, III e IV.
c) Apenas os itens I, II, III e V.
d) Apenas os itens II, III, IV e V.

Questão 37

Sobre as manifestações da insuficiência adrenal, elas podem ser divididas nas seguintes síndromes clínicas:

- I- Insuficiência adrenal primária crônica ou doença de Addison, crise adrenal (estado de insuficiência

adrenal aguda que ocorre em pacientes expostos a um estresse agudo como infecção, trauma, cirurgia ou desidratação), e insuficiência adrenal secundária.

- II- Insuficiência adrenal primária crônica, crise adrenal (estado de insuficiência adrenal aguda que ocorre em pacientes expostos a um estresse agudo como infecção, trauma, cirurgia ou desidratação) e insuficiência adrenal secundária ou doença de Addison.
- III- Insuficiência adrenal primária aguda ou doença de Addison, crise adrenal (estado de insuficiência adrenal aguda que ocorre em pacientes expostos à infecção, trauma, cirurgia ou desidratação) e insuficiência adrenal secundária crônica.
- IV- Insuficiência adrenal primária crônica, doença de Addison, que é a crise adrenal (estado de insuficiência adrenal aguda que ocorre em pacientes expostos a um estresse agudo como infecção, trauma, cirurgia ou desidratação), e insuficiência adrenal secundária.

Analizados os itens, é CORRETO afirmar que:

- a) Todos os itens estão incorretos.
- b) Apenas o item I está correto.
- c) Apenas o item II está correto.
- d) Apenas o item III está correto.

Questão 38

Leia o enunciado e responda:

É uma doença autoimune, em que o sistema imunológico apresenta uma reação exacerbada, que faz com que o próprio organismo do paciente ataque a sua glândula tireoide, causando uma série de sintomas. É considerada uma forma de hipertireoidismo, mas causa alguns sintomas adicionais que não acontecem nas formas mais tradicionais do hipertireoidismo. Assim, o sistema imunológico do paciente deixa de funcionar corretamente e acaba atacando sua tireoide, fazendo com que ela fique hiperativa. Não se sabe, exatamente, o que pode desencadear essa resposta autoimune do organismo, mas acredita-se que ela pode estar relacionada a outras doenças infecciosas anteriores, como a caxumba, a rubéola e o sarampo.

O enunciado descreve CORRETAMENTE:

- a) Tireoidite de Hashimoto.
- b) Oftalmopatia infiltrativa.

- c) Doença de Graves.
- d) Tireotoxicose factícia.

Questão 39

Micropênis é uma condição rara na qual o tamanho do pênis é menor que a média padrão para a idade. A condição pode ser diagnosticada após o nascimento da criança por meio de exame físico e comparação com a tabela de desenvolvimento.

Sobre o tema, assinale a alternativa INCORRETA:

- a) É possível que o micropênis esteja relacionado com fatores genéticos, mas na maior parte dos casos, a culpa é de um déficit hormonal. É possível que, durante a gravidez, a produção de testosterona diminua e, conseqüentemente, o pênis não consiga se desenvolver corretamente.
- b) Além da condição isolada, o micropênis também pode vir acompanhado de duas outras condições: hipospádia, quando os testículos estão fora da bolsa, e criptorquidia, quando o buraquinho por onde sai a urina não está na ponta do pênis.
- c) Quando possível, o tratamento consiste na reposição da testosterona para aumentar o tamanho peniano.
- d) Um micropênis possui toda a anatomia de um pênis normal - corpo esponjoso, corpos cavernosos, uretra, glândula e prepúcio -, apenas em uma escala menor. Isso significa que, a despeito do tamanho, um micropênis é capaz de exercer todas as funções esperadas: permite a passagem de urina e a ejaculação, além de ser sensível ao toque e capaz de se tornar ereto.

Questão 40

A causa do câncer de tireoide ainda não é bem compreendida, mas pode envolver uma combinação de fatores genéticos e ambientais. Algumas pessoas não apresentam sintomas. Outras, podem notar um caroço no pescoço. Sobre o tratamento do câncer da tireoide, analise a seguir:

- I- O tratamento do câncer da tireoide é cirúrgico. A tireoidectomia (retirada da tireoide) total ou parcial (em casos indicados) é o tratamento de escolha.
- II- O tratamento dos carcinomas bem diferenciados (papilífero e folicular) depende dos riscos associados (extensão da cirurgia e necessidade da complementação terapêutica com iodo radioativo).

- III- Alguns outros tipos histológicos, como é o caso dos carcinomas medulares, não têm indicação de tireoidectomia total ou parcial, mas sim a retirada dos linfonodos vizinhos à glândula.
- IV- Em casos de tumores que se espalharam para gânglios linfáticos cervicais (do pescoço), o tratamento do tumor primário deve ser associado à retirada dos gânglios linfáticos afetados. A complementação terapêutica com o iodo radioativo deve ser sempre utilizada em pacientes com carcinomas bem diferenciados, considerados de alto risco e submetidos à tireoidectomia total.

Estão CORRETOS:

- Os itens I, II, III e IV.
- Os itens I, II e III.
- Os itens II, III e IV.
- Os itens I, II e IV.

Questão 41

Sobre portadores de AIDS, a utilização do hormônio do crescimento recombinante humano (hrGH) tem sido feita com diferentes objetivos. Sobre esse tema, assinale a alternativa INCORRETA:

- No começo foi utilizado para minimizar os distúrbios nutricionais, além de melhorar o crescimento linear e reverter o intenso catabolismo (caquexia), claramente relacionado à sobrevivência.
- Atualmente, sua indicação tem como novo objetivo corrigir a lipodistrofia causada pelas drogas antiretrovirais.
- Pesquisas recentes atribuem ao hormônio de crescimento (GH) papel significativo no sistema imunológico, como um importante regulador da produção de células T.
- À semelhança do que ocorre com outras doenças crônicas, entre as quais, fibrose cística, doença de Chron, artrite reumatoide e insuficiência renal crônica, os resultados positivos são objeto de consenso, especialmente em relação ao tempo de uso, dose e efeitos adversos.

Questão 42

Leia o enunciado e responda:

É pacífico que a cetoacidose diabética seja mais comum nos pacientes com *diabetes mellitus* tipo 1 e ocorre quando as concentrações de insulina são

insuficientes para suprir as necessidades metabólicas básicas do organismo.

Sobre os fármacos implicados como causa de cetoacidose diabética, pode-se apontar, EXCETO:

- Inibidores do cotransportador de sódio-glicose 2 (SGLT2).
- Corticoides.
- Cloridrato de fluoxetina.
- Diuréticos tiazídicos.

Questão 43

Sobre a puberdade precoce, analise os itens a seguir:

- Nos meninos, os primeiros sinais de puberdade são o crescimento do escroto e dos testículos, seguido pelo alongamento do pênis. A seguir, ocorre o aparecimento de pelos púbicos e nas axilas.
- Os hormônios adrenais são controlados por sinais químicos iguais dos outros hormônios da puberdade.
- Nas meninas, a primeira mudança da puberdade é geralmente o início do crescimento de seios (desenvolvimento das mamas). Pouco depois, pelos pubianos e das axilas começam a crescer.
- Em ambos os sexos, aproximadamente na época da puberdade, a glândula adrenal também começa a secretar hormônios que causam o aparecimento de pelos púbicos e nas axilas.

Analisados os itens, é CORRETO afirmar que:

- Apenas o item I está incorreto.
- Apenas o item II está incorreto.
- Apenas o item III está incorreto.
- Apenas o item IV está incorreto.

Questão 44

Sobre a dislipidemia, leia os dois enunciados e responda:

Enunciado 1:

Não há um ponto de corte natural entre as concentrações de lipídios normais e anormais, pois as medidas de lipídios são contínuas.

Enunciado 2:

Provavelmente, existe uma relação linear entre as concentrações de lipídios e o risco cardiovascular, de forma que vários indivíduos com concentrações

“normais” de colesterol se beneficiam ao atingir concentrações ainda mais baixas.

Sobre os enunciados é CORRETO afirmar que:

- a) Os dois enunciados estão corretos.
- b) Os dois enunciados estão incorretos.
- c) O primeiro enunciado está incorreto e o segundo correto.
- d) O primeiro enunciado está correto e o segundo incorreto.

Questão 45

Os feocromocitomas são tumores compostos de células cromafins que sintetizam e liberam catecolaminas. Os portadores dessa neoplasia apresentam sintomas clássicos como hipertensão arterial, cefaleia, sudorese e taquicardia, decorrentes da excreção de catecolaminas.

Assinale a alternativa CORRETA sobre o local mais comum de localização desses tumores.

- a) Paragânglios da cadeia simpática.
- b) Medula adrenal.
- c) Acima dos rins, na área anterior do abdome.
- d) Corpo carotídeo.

Questão 46

Leia o enunciado e responda:

Seus sintomas costumam começar durante a puberdade e pioram com o passar do tempo. Adrenarca precoce, caracterizada por excesso de sulfato de dehidroepiandrosterona (SDHEA) e frequentemente crescimento precoce dos pelos axilares, odor corporal e acne microcomedonal são comuns.

O enunciado descreve:

- a) Sangramento uterino anormal.
- b) Síndrome da congestão pélvica.
- c) Insuficiência ovariana primária.
- d) Síndrome do ovário policístico.

Questão 47

Leia o enunciado e responda:

É a falha de um ou ambos os testículos descenderem para o escroto; em crianças mais jovens, geralmente é acompanhada por hérnia inguinal. O diagnóstico é por exame testicular, às vezes seguido de laparoscopia para procurar testículos não palpáveis ao

exame físico. Exames de imagem raramente são indicados. O tratamento é a orquiopexia cirúrgica.

O enunciado descreve CORRETAMENTE:

- a) Criptorquidia.
- b) Refluxo vesicoureteral.
- c) Epispadias.
- d) Corda venérea.

Questão 48

A Medicina Baseada em Evidências (MBE) não é a aplicação cega de um conselho adquirido na literatura, recentemente publicada ao problema individual do paciente. Não implica em um modelo de tratamento “tamanho único”. Preferencialmente, a MBE requer a utilização de uma série de etapas para a obtenção de informações suficientemente úteis para responder uma questão formulada cuidadosamente para um paciente individual. A integração completa dos princípios da MBE também incorpora o sistema de valores do paciente, que inclui coisas como o custo envolvido, crenças morais e religiosas e autonomia dos pacientes. A saber, aplicar os princípios da MBE tipicamente envolve as seguintes etapas:

- I- Formulação de uma questão clínica.
- II- Reunir evidências para responder à pergunta.
- III- Criar procedimentos padrões aplicáveis a qualquer tipo de paciente e em qualquer lugar.
- IV- Avaliação da qualidade e validade das evidências.
- V- Decidir como aplicar as evidências ao tratamento de um paciente específico.

Estão CORRETOS:

- a) Apenas os itens I, II, III e IV.
- b) Apenas os itens I, II, III e V.
- c) Apenas os itens I, II, IV e V.
- d) Apenas os itens II, III, IV e V.

Questão 49

A ética médica é a disciplina que avalia os méritos, riscos e preocupações sociais das atividades no campo da Medicina, levando em consideração a moral vigente em determinado tempo e local. Sobre a ética na medicina, assinale a alternativa INCORRETA:

- a) Ao estabelecer deveres e normas para a conduta do médico, o Código de Ética Médica é uma garantia para a sociedade de qualidade, segurança e

- respeito no trabalho realizado por médicos de todo o país, tanto da rede pública como privada.
- b) A ética é a ciência do agir humano referenciado por virtudes, por valores que garantam a vida coletiva de forma equitativa e respeitosa, de acordo com os princípios fundamentais de dignidade humana.
- c) Em relação à medicina, a ética deve estar centrada no agir com e para o outro. Essa questão sobre a ética tem urgência, embora diante de tantas urgências práticas, haja pouco espaço para uma discussão consequente e produtiva.
- d) O Código de Ética Médica afirma em seus princípios fundamentais que as relações do médico com os demais profissionais em exercício na área de saúde devem basear-se no respeito mútuo, na liberdade e interdependência profissional, buscando sempre o interesse e o bem-estar de profissionais e pacientes.

- c) Apenas os itens II e III.
d) Apenas os itens II e IV.

Questão 50

A maioria dos tumores da pituitária e da região supraselar consiste em adenomas pituitários. Raramente, os tumores pituitários são carcinomas. Sobre os tumores hipofisários funcionantes e não funcionantes, analise os itens abaixo:

- I- Meningiomas, craniofaringiomas, metástases e cistos dermóides não se desenvolvem na região da sela túrcica.
- II- Os adenomas podem ser secretores ou não secretores. Os adenomas secretores produzem hormônios hipofisários; vários adenomas secretores têm tamanho menor que 10 mm (microadenomas). Os adenomas secretores podem ser classificados de acordo com as características de coloração histológica.
- III- Adenomas acidófilos produzem excesso de ACTH e adenomas basófilos produzem excesso de hormônio de crescimento. O hormônio com produção excessiva mais comum é a prolactina.
- IV- Qualquer tumor que cresça para fora da pituitária pode comprimir os tratos nervosos, incluindo o quiasma. Os tumores também podem comprimir ou destruir a pituitária ou o tecido hipotalâmico, prejudicando a produção ou a secreção de hormônios.

Estão CORRETOS:

- a) Os itens I, II, III e IV.
b) Apenas os itens I, II e III.

Nome: _____

**CONSÓRCIO INTERMUNICIPAL DE SAÚDE COSTA OESTE
DO PARANÁ – CISCOPAR – 001/2023****MÉDICO ENDOCRINOLOGISTA INFANTIL –
PROVA 01****PROVA ESCRITA OBJETIVA
CADERNO DE QUESTÕES**

Leia atentamente as instruções abaixo e aguarde a autorização para abertura deste caderno de questões.

1. **Confira o seu CADERNO DE QUESTÕES nos primeiros 30 minutos de prova.** Caso haja algum erro de impressão, ausência de questão, dentre outros, a prova poderá ser substituída nesse intervalo de tempo.
2. Assine seu nome no espaço próprio do CARTÃO-RESPOSTA, utilizando caneta esferográfica de tinta azul ou preta. A não assinatura incide na **DECLASSIFICAÇÃO DO CANDIDATO**.
3. Para cada uma das questões objetivas, são apresentadas 4 opções identificadas com as letras A, B, C, D. Você deve assinalar apenas uma opção em cada questão, caso contrário, ela será nula.
4. Não dobre, não amasse nem manche o CARTÃO-RESPOSTA. Ele **NÃO** poderá ser substituído.
5. O tempo disponível para esta prova é de **4 horas**.
6. Reserve os 30 minutos finais para marcar seu CARTÃO-RESPOSTA. Os rascunhos e as marcações assinaladas no CADERNO DE QUESTÕES não serão considerados na avaliação.
7. Quando terminar a prova, entregue-a ao fiscal **SEM FALTAR NENHUMA PÁGINA OU PARTE DELA**, juntamente com o CARTÃO-RESPOSTA. Em seguida, assine a LISTA DE PRESENÇA. Caso o CADERNO DE QUESTÕES E/OU o CARTÃO-RESPOSTA estejam rasgados ou incompletos, o candidato será eliminado.
8. Você somente poderá deixar o local de prova depois de decorrida uma hora do início da aplicação das provas.
9. Você também será excluído do certame caso:
 - a) Utilize, durante a realização da prova, máquinas e/ou relógios de calcular, bem como rádios, gravadores, fones de ouvido, telefones celulares ou fontes de consulta de qualquer espécie.
 - b) Ausente-se da sala em que realiza a prova levando consigo o CADERNO DE QUESTÕES e/ou CARTÃO-RESPOSTA, antes do prazo estabelecido.
 - c) Deixe de assinalar corretamente o campo no CARTÃO-RESPOSTA.
 - d) Seja um dos três últimos candidatos e deixe o local de prova sem acompanhar o fiscal à coordenação.

GABARITO

| | | | | | | | | | | | | | | | | | | | |
|----|----|----|----|----|----|----|----|----|----|----|----|----|----|----|----|----|----|----|----|
| 01 | 02 | 03 | 04 | 05 | 06 | 07 | 08 | 09 | 10 | 11 | 12 | 13 | 14 | 15 | 16 | 17 | 18 | 19 | 20 |
| 21 | 22 | 23 | 24 | 25 | 26 | 27 | 28 | 29 | 30 | 31 | 32 | 33 | 34 | 35 | 36 | 37 | 38 | 39 | 40 |
| 41 | 42 | 43 | 44 | 45 | 46 | 47 | 48 | 49 | 50 | | | | | | | | | | |

MÉDICO ENDOCRINOLOGISTA INFANTIL – PROVA 01**CONHECIMENTOS GERAIS****Texto 1****MULTILINGUISMO**

Os povos indígenas sempre conviveram com situações de multilinguismo. Isso quer dizer que o número de línguas usadas por um indivíduo pode ser bastante variado. Há aqueles que falam e entendem mais de uma língua ou que entendem muitas línguas, mas só falam uma ou algumas delas.

Assim, não é raro encontrar sociedades ou indivíduos indígenas em situação de bilinguismo, trilinguismo ou mesmo multilinguismo.

É possível nos depararmos, numa mesma aldeia, com indivíduos que só falam a língua indígena, com outros que só falam a língua portuguesa e outros ainda que são bilíngues ou multilíngues. A diferença linguística não é, geralmente, impedimento para que os povos indígenas se relacionem e casem entre si, troquem coisas, façam festas ou tenham aulas juntos. Um bom exemplo disso se encontra entre os índios da família linguística tukano, localizados em grande parte ao longo do rio Uaupés, um dos grandes formadores do rio Negro, numa extensão que vai da Colômbia ao Brasil.

Entre esses povos habitantes do rio Negro, os homens costumam falar de três a cinco línguas, ou mesmo mais, havendo políglotas que dominam de oito a dez idiomas. Além disso, as línguas representam, para eles, elementos para a constituição da identidade pessoal. Um homem, por exemplo, deve falar a mesma língua que seu pai, ou seja, partilhar com ele o mesmo grupo linguístico. No entanto, deve se casar com uma mulher que fale uma língua diferente, ou seja, que pertença a um outro grupo linguístico.

Os povos tukano são, assim, tipicamente multilíngues. Eles demonstram como o ser humano tem capacidade para aprender em diferentes idades e dominar com perfeição numerosas línguas, independente do grau de diferença entre elas, e mantê-las conscientemente bem distintas, apenas com uma boa motivação social para fazê-lo.

O multilinguismo dos índios do Uaupés não inclui somente línguas da família tukano. Envolve também, em muitos casos, idiomas das famílias aruak e maku, assim como a língua geral amazônica ou nheengatu, o português e o espanhol.

Às vezes, nesses contextos, uma das línguas torna-se o meio de comunicação mais usado (o que os especialistas chamam de língua-franca), passando a ser utilizada por todos, quando estão juntos, para superar as barreiras da compreensão. Por exemplo, a língua tukano, que pertence à família tukano, tem uma posição social privilegiada entre as demais línguas orientais dessa família, visto que se converteu em língua geral ou língua franca da área do Uaupés, servindo de veículo de comunicação entre falantes de línguas diferentes. Ela suplantou algumas outras línguas (completamente, no caso arapaço, ou quase completamente, no caso tariana).

Há casos em que é o português que funciona como língua franca. Em algumas regiões da Amazônia, por exemplo, há situações em que diferentes povos indígenas e a população ribeirinha falam o nheengatu, língua geral amazônica, quando conversam entre si.

Nos primeiros tempos da colonização portuguesa no Brasil, a língua dos índios tupinambá (tronco tupi) era falada em uma enorme extensão ao longo da costa atlântica. Já no século XVI, ela passou a ser aprendida pelos portugueses, que de início eram minoria diante da população indígena. Aos poucos, o uso dessa língua, chamada de *brasílica*, intensificou-se e generalizou-se de tal forma que passou a ser falada por quase toda a população que integrava o sistema colonial brasileiro.

Grande parte dos colonos vinha da Europa sem mulheres e acabavam tendo filhos com índias, de modo que essa era a língua materna dos seus filhos. Além disso, as missões jesuítas incorporaram essa língua como instrumento de catequização indígena. O padre José de Anchieta publicou uma gramática, em 1595, intitulada *Arte de Gramática da Língua mais usada na Costa do Brasil*. Em 1618, publicou-se o primeiro catecismo na língua *brasílica*. Um manuscrito de 1621 contém o dicionário dos jesuítas, *Vocabulário na Língua Brasílica*.

A partir da segunda metade do século XVII, essa língua, já bastante modificada pelo uso corrente de índios missionados e não-índios, passou a ser conhecida pelo nome *língua geral*. Mas é preciso distinguir duas línguas gerais no Brasil-Colônia: a paulista e a amazônica. Foi a primeira delas que deixou fortes marcas no vocabulário popular brasileiro ainda hoje usado (nomes de coisas, lugares, animais, alimentos etc.) e que leva muita gente a imaginar que “a língua dos índios é (apenas) o tupi”.

A língua geral paulista teve sua origem na língua dos índios tupi de São Vicente e do alto rio Tietê, a qual diferia um pouco da dos tupinambá. No século XVII, era falada pelos exploradores dos sertões conhecidos como bandeirantes. Por intermédio deles, a língua geral paulista penetrou em áreas jamais alcançadas pelos índios tupi-guarani, influenciando a linguagem corriqueira de brasileiros.

Essa segunda língua geral desenvolveu-se inicialmente no Maranhão e no Pará, a partir do tupinambá, nos séculos XVII e XVIII. Até o século XIX, ela foi veículo da catequese e da ação social e política portuguesa e luso-brasileira. Desde o final do século XIX, a língua geral amazônica passou a ser conhecida, também, pelo nome *nheengatu* (ie'engatu = língua boa).

Apesar de suas muitas transformações, o *nheengatu* continua sendo falado nos dias de hoje, especialmente na bacia do rio Negro (rios Uaupés e Içana). Além de ser a língua materna da população cabocla, mantém o caráter de língua de comunicação entre índios e não-índios, ou entre índios de diferentes línguas. Constitui, ainda, um instrumento de afirmação étnica dos povos que perderam suas línguas, como os baré, os arapaço e outros.

Fonte: <https://pib.socioambiental.org/pt/L%C3%ADnguas>. Adaptado conforme o acordo ortográfico vigente. Acesso em: 09/09/2023.

Questão 01

Assinale a alternativa que apresenta um dos objetivos do enunciador do Texto 1 acima.

- Avaliar o desempenho linguístico de indígenas que falam duas ou mais línguas.
- Caracterizar a etnia do povo *nheengatu*.
- Tecer comentário críticos acerca da colonização portuguesa.
- Apresentar fatos sobre o desenvolvimento da língua *nheengatu*.

Questão 02

Há aqueles que falam e entendem mais de uma língua ou que entendem muitas línguas, mas só falam uma ou algumas delas.

Considerando o conteúdo do enunciado acima, assinale a alternativa INCORRETA.

- Não é possível falar muitas línguas e entender apenas uma delas.
- É possível falar muitas línguas e entender apenas uma delas.
- É possível falar uma única língua e entender outras línguas.
- É possível entender duas línguas e falar somente uma das duas.

Questão 03

O que os especialistas chamam de língua-franca.

Em relação aos aspectos morfossintáticos do período acima, é CORRETO afirmar que:

- A expressão “língua-franca” constitui um termo predicativo do objeto.
- A expressão “língua-franca” é um termo complemento nominal.
- O vocábulo “que” é uma conjunção integrante.
- O vocábulo “que” é um pronome demonstrativo.

Questão 04

Aos poucos, o uso dessa língua, chamada de *brasílica*, intensificou-se e generalizou-se de tal forma que passou a ser falada por quase toda a população que integrava o sistema colonial brasileiro.

O trecho sublinhado no período acima se classifica como:

- Aposto.
- Vocativo.
- Interjeição.
- Sujeito.

Questão 05

Além disso, as missões jesuítas incorporaram essa língua como instrumento de catequização indígena. Considerando a progressão temática do Texto 1, a expressão sublinhada no trecho acima pode ser substituída, sem prejuízo para os sentidos gerais do texto, por:

- O tukano.
- O espanhol.

- c) A língua franca.
- d) A língua dos índios tupinambá.

Questão 06

Assinale a alternativa em cuja sentença ocorre pelo menos UM pronome demonstrativo.

- a) Os povos indígenas sempre conviveram com situações de multilinguismo.
- b) Assim, não é raro encontrar sociedades ou indivíduos indígenas em situação de bilinguismo, trilinguismo ou mesmo multilinguismo.
- c) Entre esses povos habitantes do rio Negro, os homens costumam falar de três a cinco línguas, ou mesmo mais, havendo políglotas que dominam de oito a dez idiomas.
- d) O multilinguismo dos índios do Uaupés não inclui somente línguas da família tukano.

Questão 07

Constitui, ainda, um instrumento de afirmação étnica dos povos que perderam suas línguas, como os baré, os arapaço e outros.

No período acima, há omissão de um termo sujeito, o qual pode ser facilmente recuperado através de pistas no cotexto. Assinale a alternativa que apresenta CORRETAMENTE esse termo.

- a) A língua dos índios.
- b) O tupinambá.
- c) O nheengatu.
- d) A língua geral de São Paulo.

Questão 08

De acordo com o texto, palavras oriundas de línguas indígenas ingressaram no vocabulário da língua portuguesa falada no Brasil. Considerando a língua portuguesa como referência, pode-se dizer que, na época desse ingresso, tais palavras eram consideradas:

- a) Arcaísmos.
- b) Neologismos.
- c) Preciosismos.
- d) Anglicismos.

Questão 09

A palavra “lusobrasileira” contém duas bases adjetivais que significam:

- a) De Lisboa e do Brasil.
- b) Da África e do Brasil.

- c) De Portugal e do Brasil.
- d) Da Ibéria e do Brasil.

Questão 10

Apesar de suas muitas transformações, o nheengatu continua sendo falado nos dias de hoje, especialmente na bacia do rio Negro (rios Uaupés e Içana).

A expressão sublinhada no trecho acima tem valor semântico de:

- a) Conjunção concessiva.
- b) Conjunção conformativa.
- c) Preposição articulada.
- d) Preposição imprópria.

Questão 11

Ao criar um documento de texto dentro do *Google Drive*, ele é automaticamente criado no formato de DOCX. No entanto, também é possível exportar esse arquivo no formato de PDF. Para isso, o usuário deve:

- a) Clicar em “Arquivo”, depois “Fazer download” e então selecionar a opção “Microsoft Word”.
- b) Clicar em “Arquivo”, depois “Fazer download” e então selecionar a opção “Documento PDF”.
- c) Clicar em “Arquivo”, depois “Novo” e então selecionar a opção “Documento”.
- d) Clicar em “Formatar”, depois “Estilos de parágrafo” e então selecionar a opção “Bordas e sombreamento”.

Questão 12

O *Google Docs* é formado por um pacote de aplicativos do *Google*, que vão desde editores de texto a planilhas. Das vantagens de se utilizar este SaaS, assinale a alternativa INCORRETA.

- a) Permite criar e gerenciar pastas para organizar os arquivos.
- b) Funciona de forma síncrona e assíncrona.
- c) Permite a criação de documentos, planilhas, apresentações e formulários.
- d) Permite a edição simultânea de arquivos, mas apenas se os usuários estiverem conectados na mesma rede Wi-Fi.

Questão 13

Tomando como base o tema supracitado, associe os termos abaixo com suas respectivas definições:

- I- SaaS.
- II- PaaS.
- III- IaaS.

- Disponibilização de uma plataforma de desenvolvimento como serviço, sem que seja necessário haver a configuração de qualquer infraestrutura.
- Disponibilização de infraestrutura como serviço. Nesse modelo, tem-se a terceirização de centros de processamento de dados e servidores.
- Disponibilização de *software* como serviço. Ou seja, não há venda de unidades ou licenças.

Assinale a alternativa que contém a sequência CORRETA:

- a) III – II – I.
- b) II – I – III.
- c) II – III – I.
- d) I – II – III.

Questão 14

Ainda no que se refere aos diferentes tipos de serviços ofertados em nuvem, assinale a alternativa que apresenta DOIS serviços de “infraestrutura em nuvem”.

- a) *Google Drive* e *Office 365*.
- b) *Google Chrome* e *Microsoft Edge*.
- c) *AWS* e *Azure*.
- d) *Mozilla FireFox* e *Opera GX*.

Questão 15

Segundo o princípio da legalidade administrativa, o agente público:

- a) Pode agir conforme sua discricionariedade, desde que não cometa nenhum ato proibido por lei.
- b) Não pode oferecer tratamento diferenciado, visando privilegiar determinadas pessoas.
- c) Deve agir de acordo com a ética e os bons costumes e, principalmente, com honestidade.
- d) Somente pode fazer aquilo que a lei autoriza ou determina.

Questão 16

De acordo com a Constituição Federal de 1988, assinale a alternativa que apresenta APENAS fundamentos da República Federativa do Brasil:

- a) Soberania, independência nacional e dignidade da pessoa humana.
- b) Pluralismo político, cidadania e soberania.
- c) Defesa da paz, cidadania e pluralismo político.
- d) Repúdio ao terrorismo e ao racismo, soberania e dignidade da pessoa humana.

Questão 17

Assinale a alternativa INCORRETA acerca dos Direitos e Deveres Individuais e Coletivos:

- a) Ninguém será privado de direitos por motivo de crença religiosa ou de convicção filosófica ou política, salvo se as invocar para eximir-se de obrigação legal a todos imposta e recusar-se a cumprir prestação alternativa, fixada em lei.
- b) Conceder-se-á mandado de segurança para proteger direito líquido e certo, não amparado por “habeas-corpus” ou “habeas-data”, quando o responsável pela ilegalidade ou abuso de poder for autoridade pública ou agente de pessoa jurídica no exercício ou não de suas atribuições do Poder Público.
- c) São gratuitas as ações de “habeas-corpus” e “habeas-data”, e, na forma da lei, os atos necessários ao exercício da cidadania.
- d) As normas definidoras dos direitos e garantias fundamentais têm aplicação imediata.

Questão 18

Há pouco tempo atrás as placas de automóveis constavam de duas letras e quatro algarismos. Assinale a alternativa que indica CORRETAMENTE o número de placas que podem ser fabricadas com as letras P, Q e R e os algarismos 0, 1, 7 e 8.

- a) 2.304.
- b) 2.344.
- c) 2.456.
- d) 2.654.

Questão 19

Em uma caixa há 18 bolas numeradas de 1 a 18. Retirando-se uma bola ao acaso, indique a alternativa que conste a probabilidade de se obter um múltiplo de 3.

- a) 21,2%.
- b) 22,2%.
- c) 23,2%.
- d) 24,2%.

Questão 20

Ao acrescentar 20 unidades à terça parte de um número, o resultado é 45. Assinale a alternativa que representa esse número.

- a) 25.
- b) 35.
- c) 55.
- d) 75.

LEGISLAÇÃO SUS**Questão 21**

De acordo com a Lei n.º 8.080/90, referente ao Sistema Único de Saúde (SUS), analise o enunciado abaixo:

As ações e serviços públicos de saúde e os serviços privados contratados ou conveniados que integram o Sistema Único de Saúde (SUS), são desenvolvidos de acordo com as diretrizes previstas no art. 198 da Constituição Federal, obedecendo ainda aos seguintes princípios, EXCETO:

- a) Assistência ao trabalhador vítima de acidentes de trabalho ou portador de doença profissional e do trabalho.
- b) Preservação da autonomia das pessoas na defesa de sua integridade física e moral.
- c) Utilização da epidemiologia para o estabelecimento de prioridades, a alocação de recursos e a orientação programática.
- d) Integralidade de assistência, entendida como conjunto articulado e contínuo das ações e serviços preventivos e curativos, individuais e coletivos, exigidos para cada caso em todos os níveis de complexidade do sistema.

Questão 22

Sobre o Serviço Único de Saúde (SUS), é CORRETO afirmar:

- a) A reforma do setor da saúde brasileiro ocorreu de forma simultânea ao processo de democratização, tendo sido liderada por profissionais da saúde e pessoas de movimentos e organizações da sociedade civil.
- b) A implementação do SUS foi tranquila e gradual, ocorrendo pelo pleno apoio do setor estatal ao setor público e privado, pela concentração de

serviços de saúde nas regiões menos desenvolvidas em detrimento das mais desenvolvidas e pelo subfinanciamento crônico.

- c) Alguns dos grandes ganhos do SUS é a reforma da estrutura de financiamento, incluindo capital público e privado, com vistas a assegurar a universalidade, igualdade e sustentabilidade que tem sido alcançado em longo prazo, promovendo uma saúde de qualidade em todos os níveis de atenção à saúde.
- d) O poder político, ao longo da criação do SUS, tem se mostrado sempre sensível às necessidades da saúde brasileira, aos esforços conjuntos da sociedade civil.

Questão 23

Conforme o Artigo 198, de acordo com a Constituição Federal de 1988, as ações e serviços públicos de saúde integram uma rede regionalizada e hierarquizada e constituem um sistema único, organizado de acordo com as seguintes diretrizes, EXCETO:

- a) Descentralização, com direção única em cada esfera de governo.
- b) Assistência terapêutica integral, inclusive psicológica.
- c) Atendimento integral, com prioridade para as atividades preventivas, sem prejuízo dos serviços assistenciais.
- d) Participação da comunidade.

Questão 24

Para o estabelecimento de valores a serem transferidos aos Estados, Distrito Federal e Municípios, conforme o Artigo 35º da Lei n.º 8.080/90, alguns critérios devem ser utilizados. Em relação aos critérios estabelecidos em Lei, julgue os itens atribuindo (V) para verdadeiro e (F) para falso.

- () Níveis de participação do setor de saúde nos orçamentos estaduais e municipais.
- () Perfil sociológico do Estado.
- () Perfil demográfico da região.

Julgados os itens, assinale a alternativa que agrupa a sequência CORRETA.

- a) V-V-V.
- b) F-V-V.
- c) V-F-V.
- d) F-V-F.

Questão 25

De acordo com o Decreto n.º 7.508, de 28 de junho de 2011, que regulamenta a Lei n.º 8.080, de 19 de setembro de 1990, para dispor sobre a organização do SUS, o planejamento da saúde, a assistência à saúde e a articulação interfederativa, e dá outras providências, os serviços de saúde específicos para o atendimento da pessoa que, em razão de agravo ou de situação laboral, necessita de atendimento especial, refere-se a(o):

- a) Atendimento prioritário.
- b) Equidade no atendimento.
- c) Portas de Entrada Especiais.
- d) Serviços Essenciais de Acesso Aberto.

Questão 26

O conjunto de programas, ações e decisões tomadas pelos governos, seja nacional, estadual ou municipal, que tenha participação direta ou indireta de entes públicos e/ou privados, que visam assegurar determinado direito da população, é denominado de:

- a) Serviços Sociais.
- b) Políticas públicas.
- c) Programas.
- d) Projetos.

Questão 27

De acordo com o artigo 4º da Lei n.º 8.142, de 28 de dezembro de 1990, dentre os requisitos necessários aos Municípios, Estados e Distrito Federal para o recebimento dos recursos financeiros do Fundo Nacional de Saúde para a cobertura das ações e serviços de saúde, é CORRETO afirmar:

- a) Municípios, Estados e Distrito Federal deverão contar com Conferência de Saúde com composição paritária.
- b) Municípios, Estados e Distrito Federal deverão contar com plano de saúde e assistência social.
- c) Municípios, Estados e Distrito Federal deverão contar com contrapartida de recursos para a saúde no respectivo orçamento.
- d) Municípios, Estados e Distrito Federal deverão contar com comissão de supervisão do Plano de Carreira, Cargos e Salários (PCCS), previsto o prazo de dois anos para a sua implantação.

Questão 28

Sobre a Lei n.º 8.142/90, que dispõe sobre a participação da comunidade na gestão do Sistema Único de Saúde (SUS), assinale a alternativa INCORRETA.

- a) A conferência de saúde deve se reunir a cada 4 anos, com a presença de vários segmentos sociais, para avaliar a situação de saúde e propor as diretrizes para a formulação de políticas de saúde.
- b) O conselho de saúde tem caráter permanente e deliberativo, e é composto por representantes do governo, prestadores de serviço e profissionais de saúde, atuando na formulação de estratégias e no controle da execução da política de saúde na instância correspondente.
- c) Para receberem os recursos federais previstos em lei, os municípios e estados devem ter um fundo de saúde, um conselho de saúde, relatórios de gestão, plano de saúde, contrapartida de recursos para a saúde no respectivo orçamento e plano de cargos e carreiras.
- d) As conferências e os conselhos de saúde deverão ter suas normas de funcionamento e organização definidas em regimento próprio.

Questão 29

Em conformidade com o artigo n.º 7, da Lei n.º 8.080, de 19 de setembro de 1990, as ações e serviços públicos de saúde e os serviços privados contratados ou conveniados que integram o Sistema Único de Saúde (SUS), são desenvolvidos de acordo com as diretrizes previstas no art. 198 da Constituição Federal, obedecendo ainda aos seguintes princípios que são:

- a) Universalidade da assistência à saúde, sem preconceitos ou privilégios de qualquer espécie.
- b) Divulgação de informações quanto ao potencial dos serviços de saúde e a sua utilização pelo usuário.
- c) Preservação da participação da comunidade e na defesa de sua integridade física e moral.
- d) Integralidade político-administrativa, com direção única em cada esfera de governo.

Questão 30

A definição a seguir, refere-se a um princípio do SUS, conforme o ABC do SUS:
Assegurar ações e serviços de todos os níveis de acordo com a complexidade que cada caso requeira,

more o cidadão onde morar, sem privilégios e sem barreiras, considerando que todo cidadão é igual perante o SUS e será atendido conforme suas necessidades até o limite do que o sistema puder oferecer para todos.

Sobre o tema, assinale a alternativa CORRETA.

- a) Universalidade.
- b) Resolubilidade.
- c) Integralidade.
- d) Equidade.

CONHECIMENTOS ESPECÍFICOS

Questão 31

Segundo o Código de Ética Médica, é um direito do médico, EXCETO:

- a) Exercer a medicina sem expressar questões de religião, etnia, cor, sexo, orientação sexual, nacionalidade, idade, condição social, opinião política, deficiência ou de qualquer outra natureza.
- b) Indicar o procedimento adequado ao paciente, observadas as práticas cientificamente reconhecidas e respeitada a legislação vigente.
- c) Apontar falhas em normas, contratos e práticas internas das instituições em que trabalhe quando as julgar indignas do exercício da profissão ou prejudiciais a si mesmo, ao paciente ou a terceiros, devendo comunicá-las ao Conselho Regional de Medicina de sua jurisdição e à Comissão de Ética da instituição, quando houver.
- d) Recusar-se a exercer sua profissão em instituição pública ou privada onde as condições de trabalho não sejam dignas ou possam prejudicar a própria saúde ou a do paciente, bem como a dos demais profissionais. Nesse caso, comunicará com justificativa e maior brevidade sua decisão ao diretor técnico, ao Conselho Regional de Medicina de sua jurisdição e à Comissão de Ética da instituição, quando houver.

Questão 32

A anamnese médica é um procedimento fundamental para estabelecer o diagnóstico preciso e instituir as condutas terapêuticas mais adequadas às condições clínicas do paciente. Sendo assim, essa prática deve ser embasada em conhecimentos científicos relacionados à abordagem do paciente, técnicas de entrevista, avaliação da linguagem não verbal, entre

outras habilidades. Sobre o tema, assinale o item INCORRETO.

- a) A anamnese, em síntese, é uma entrevista que tem por objetivo trazer de volta à mente todos os fatos relativos ao doente e à doença. É a parte mais difícil do exame clínico. Seu aprendizado é lento, apenas se conseguido após a realização de dezenas de entrevistas criticamente avaliadas. A anamnese é, para a maioria dos pacientes, o fator isolado mais importante para se chegar ao diagnóstico.
- b) Durante a anamnese, ocorre o momento em que se estabelecem as regras explícitas da relação médico-paciente, que deverão determinar o êxito futuro: do diagnóstico e da aderência ao tratamento, alicerçadas numa relação de hierarquia que deveria ocorrer já na primeira consulta.
- c) Representa o momento da prática médica hierarquicamente mais importante no qual, através dos Sinais e Sintomas revelados e detalhados pelo paciente e a experiência do médico que realiza a entrevista, são os instrumentos básicos capazes de emitir uma hipótese diagnóstica e estabelecer uma conduta adequada do ponto de vista laboratorial para comprovar sua hipótese, encaminhar o paciente a um médico especialista em áreas que não são de sua competência ou para iniciar uma solução terapêutica.
- d) Temos a inteira convicção que muitos procedimentos invasivos e não invasivos e erros terapêuticos, por vezes onerosos e desnecessários, não seriam realizados se o médico tivesse efetuado parcimoniosamente uma boa anamnese. Existe, pois, uma relação direta entre uma boa anamnese e uma boa prática da medicina.

Questão 33

A história da relação médico x paciente teve no período hipocrático a autoridade e o saber do médico como o centro desta relação. Hoje, o paciente e sua necessidade premente de recuperar a saúde, sua autonomia e bem-estar, são o fundamento essencial da prática clínica. Sobre o tema, analise os itens abaixo:

- I- O paciente de hoje, consciente dos fundamentos civilizadores da dignidade e dos direitos humanos, exercitando princípios de autonomia e justiça, anseia por participar ativamente, junto a seu médico, na programação dos cuidados à sua saúde.

- II- O paciente descobriu-se dono do seu corpo e do seu destino e quer participar ativamente das tomadas de decisões acerca do seu tratamento, embora isso ainda não seja possível e viável.
- III- Ao lado disso, com a internet, o paciente, pela primeira vez na história humana, passou a ter acesso ao conhecimento médico. Antes, este saber era monopólio dos profissionais de saúde. Agora, democraticamente, todos têm possibilidade de acessar informações técnicas detalhadas sobre as possíveis razões do seu adoecimento e as possibilidades de tratamento.
- IV- É o novo cenário da prática clínica a se desenhar neste século. É o tempo das decisões compartilhadas: médicos e pacientes tomam decisões juntos com base nas melhores evidências disponíveis. Em parceria com seu médico, pacientes são encorajados a considerar as opções diagnósticas ou terapêuticas disponíveis para o seu caso, quais os benefícios, riscos potenciais e custos.

Analizados os itens é CORRETO afirmar que:

- Todos os itens estão corretos.
- Apenas o item I está incorreto.
- Apenas o item II está incorreto.
- Apenas o item IV está incorreto.

Questão 34

Assinale a alternativa que contém direitos médicos, tendo como referência o Código de Ética Médica.

- Tendo em vista a urgência em salvar vidas, mesmo diante de condições de trabalho que possam prejudicar o paciente, o médico não pode se recusar a exercer sua profissão em instituição pública.
- O profissional médico não pode se recusar a realizar atos médicos em hospital público, os quais, embora permitidos por lei, sejam contrários aos ditames de sua consciência.
- O médico deve dedicar ao paciente o tempo que sua capacidade profissional recomendar com vistas a evitar que o acúmulo de consultas prejudique o paciente – salvo quando esta sobrecarga tenha sido previamente agendada e determinada por superior.
- Cabe ao médico apontar falhas nos regulamentos e normas das instituições em que trabalha quando as julgar indignas do exercício da profissão ou prejudiciais ao paciente, devendo dirigir-se, nesses

casos, aos órgãos competentes e, obrigatoriamente, à comissão de ética e ao conselho regional de medicina de sua jurisdição.

Questão 35

O hipopituitarismo é uma doença pouco comum. Pode ser causado por inúmeros fatores, inclusive determinados distúrbios inflamatórios, um tumor da hipófise ou um suprimento insuficiente de sangue para a hipófise. Sobre o tema, assinale a alternativa INCORRETA:

- Os sintomas de hipopituitarismo são padronizados e independem de qual hormônio está deficiente, podendo incluir baixa estatura, infertilidade, intolerância ao frio, cansaço e incapacidade de produzir leite materno.
- O hipopituitarismo é a diminuição da atividade da hipófise que resulta em deficiência de um ou mais hormônios hipofisários.
- O diagnóstico toma por base o resultado da dosagem dos hormônios produzidos pela hipófise no sangue e de exames de diagnóstico por imagem realizados na hipófise.
- O tratamento visa substituir os hormônios deficientes por sintéticos, mas algumas vezes inclui a remoção cirúrgica ou a irradiação de quaisquer tumores hipofisários.

Questão 36

Em referência ao gigantismo e acromegalia, pode-se afirmar que o hormônio do crescimento (GH) estimula o crescimento somático e regula o metabolismo. O GHRH é o principal estimulante e a somatostatina é o principal inibidor da síntese e liberação do GH. O GH controla a síntese do fator de crescimento semelhante à insulina 1 (IGF-1, também chamado de somatomedina-C), que em grande medida controla o crescimento. Embora o IGF-1 seja produzido em muitos tecidos, o fígado é a principal fonte.

Sobre o tema, analise os enunciados abaixo:

- Os efeitos metabólicos do GH são bifásicos. O GH exerce, inicialmente, efeitos semelhantes à insulina, aumentando a captação de glicose nos tecidos muscular e adiposo, estimulando a captação de aminoácidos e a síntese proteica no fígado e nos músculos, inibindo a lipólise no tecido adiposo.

II- Vários adenomas secretores de GH contêm uma forma mutante da proteína Gs, que é o estímulo regulador da adenilato ciclase. As células com a forma mutante de proteína Gs apenas secretam GH na presença de GHRH. São muitos os casos de produção ectópica de GHRH por tumores, em especial de pâncreas e pulmão.

Sobre os enunciados apresentados, é CORRETO afirmar que:

- a) Os dois enunciados estão corretos.
- b) Os dois enunciados estão incorretos.
- c) O primeiro enunciado está incorreto e o segundo correto.
- d) O primeiro enunciado está correto e o segundo incorreto.

Questão 37

Leia o enunciado e responda:

Esse agravo de saúde resulta de excesso de produção do hormônio adrenocorticotrófico (ACTH), geralmente secundária a adenoma hipofisário. Os sinais e sintomas típicos incluem face em lua e obesidade do tronco, hematoma fácil e pernas e braços finos. O diagnóstico é pela história de utilização de corticoides ou descoberta de concentrações séricas elevadas e/ou relativamente autônomas de cortisol. O tratamento depende da causa.

O enunciado descreve CORRETAMENTE:

- a) Aldosteronismo secundário.
- b) Virilismo adrenal.
- c) Doença de Cushing.
- d) Doença de Addison.

Questão 38

Sobre a doença de Paget, analise a seguir:

- I- É um distúrbio crônico do esqueleto adulto em que a renovação óssea é acelerada em áreas localizadas.
- II- A matriz normal é substituída por osso mole e aumentado.
- III- A doença pode ser assintomática ou causar início gradual de dor óssea ou deformidade.
- IV- O diagnóstico é feito por radiografia.
- V- O tratamento é feito com sintomáticos e fármacos, frequentemente bisfosfonatos.

Estão CORRETOS:

- a) Os itens I, II, III, IV e V.
- b) Apenas os itens I, II, III e IV.
- c) Apenas os itens I, II, III e V.
- d) Apenas os itens II, III, IV e V.

Questão 39

Sobre as manifestações da insuficiência adrenal, elas podem ser divididas nas seguintes síndromes clínicas:

- I- Insuficiência adrenal primária crônica ou doença de Addison, crise adrenal (estado de insuficiência adrenal aguda que ocorre em pacientes expostos a um estresse agudo como infecção, trauma, cirurgia ou desidratação), e insuficiência adrenal secundária.
- II- Insuficiência adrenal primária crônica, crise adrenal (estado de insuficiência adrenal aguda que ocorre em pacientes expostos a um estresse agudo como infecção, trauma, cirurgia ou desidratação) e insuficiência adrenal secundária ou doença de Addison.
- III- Insuficiência adrenal primária aguda ou doença de Addison, crise adrenal (estado de insuficiência adrenal aguda que ocorre em pacientes expostos à infecção, trauma, cirurgia ou desidratação) e insuficiência adrenal secundária crônica.
- IV- Insuficiência adrenal primária crônica, doença de Addison, que é a crise adrenal (estado de insuficiência adrenal aguda que ocorre em pacientes expostos a um estresse agudo como infecção, trauma, cirurgia ou desidratação), e insuficiência adrenal secundária.

Analisados os itens, é CORRETO afirmar que:

- a) Todos os itens estão incorretos.
- b) Apenas o item I está correto.
- c) Apenas o item II está correto.
- d) Apenas o item III está correto.

Questão 40

Leia o enunciado e responda:

É uma doença autoimune, em que o sistema imunológico apresenta uma reação exacerbada, que faz com que o próprio organismo do paciente ataque a sua glândula tireoide, causando uma série de sintomas. É considerada uma forma de hipertireoidismo, mas causa alguns sintomas adicionais que não acontecem nas formas mais tradicionais do hipertireoidismo. Assim, o sistema

imunológico do paciente deixa de funcionar corretamente e acaba atacando sua tireoide, fazendo com que ela fique hiperativa. Não se sabe, exatamente, o que pode desencadear essa resposta autoimune do organismo, mas acredita-se que ela pode estar relacionada a outras doenças infecciosas anteriores, como a caxumba, a rubéola e o sarampo.

O enunciado descreve **CORRETAMENTE**:

- a) Tireoidite de Hashimoto.
- b) Oftalmopatia infiltrativa.
- c) Doença de Graves.
- d) Tireotoxicose factícia.

Questão 41

Micropênis é uma condição rara na qual o tamanho do pênis é menor que a média padrão para a idade. A condição pode ser diagnosticada após o nascimento da criança por meio de exame físico e comparação com a tabela de desenvolvimento.

Sobre o tema, assinale a alternativa **INCORRETA**:

- a) É possível que o micropênis esteja relacionado com fatores genéticos, mas na maior parte dos casos, a culpa é de um déficit hormonal. É possível que, durante a gravidez, a produção de testosterona diminua e, conseqüentemente, o pênis não consiga se desenvolver corretamente.
- b) Além da condição isolada, o micropênis também pode vir acompanhado de duas outras condições: hipospádia, quando os testículos estão fora da bolsa, e criptorquidia, quando o buraquinho por onde sai a urina não está na ponta do pênis.
- c) Quando possível, o tratamento consiste na reposição da testosterona para aumentar o tamanho peniano.
- d) Um micropênis possui toda a anatomia de um pênis normal - corpo esponjoso, corpos cavernosos, uretra, glândula e prepúcio -, apenas em uma escala menor. Isso significa que, a despeito do tamanho, um micropênis é capaz de exercer todas as funções esperadas: permite a passagem de urina e a ejaculação, além de ser sensível ao toque e capaz de se tornar ereto.

Questão 42

Sobre portadores de AIDS, a utilização do hormônio do crescimento recombinante humano (hrGH) tem sido feita com diferentes objetivos. Sobre esse tema, assinale a alternativa **INCORRETA**:

- a) No começo foi utilizado para minimizar os distúrbios nutricionais, além de melhorar o crescimento linear e reverter o intenso catabolismo (caquexia), claramente relacionado à sobrevida.
- b) Atualmente, sua indicação tem como novo objetivo corrigir a lipodistrofia causada pelas drogas antiretrovirais.
- c) Pesquisas recentes atribuem ao hormônio de crescimento (GH) papel significativo no sistema imunológico, como um importante regulador da produção de células T.
- d) À semelhança do que ocorre com outras doenças crônicas, entre as quais, fibrose cística, doença de Chron, artrite reumatoide e insuficiência renal crônica, os resultados positivos são objeto de consenso, especialmente em relação ao tempo de uso, dose e efeitos adversos.

Questão 43

Sobre a puberdade precoce, analise os itens a seguir:

- I- Nos meninos, os primeiros sinais de puberdade são o crescimento do escroto e dos testículos, seguido pelo alongamento do pênis. A seguir, ocorre o aparecimento de pelos púbicos e nas axilas.
- II- Os hormônios adrenais são controlados por sinais químicos iguais dos outros hormônios da puberdade.
- III- Nas meninas, a primeira mudança da puberdade é geralmente o início do crescimento de seios (desenvolvimento das mamas). Pouco depois, pelos pubianos e das axilas começam a crescer.
- IV- Em ambos os sexos, aproximadamente na época da puberdade, a glândula adrenal também começa a secretar hormônios que causam o aparecimento de pelos púbicos e nas axilas.

Analisados os itens, é **CORRETO** afirmar que:

- a) Apenas o item I está incorreto.
- b) Apenas o item II está incorreto.
- c) Apenas o item III está incorreto.
- d) Apenas o item IV está incorreto.

Questão 44

Sobre a dislipidemia, leia os dois enunciados e responda:

Enunciado 1:

Não há um ponto de corte natural entre as concentrações de lipídios normais e anormais, pois as medidas de lipídios são contínuas.

Enunciado 2:

Provavelmente, existe uma relação linear entre as concentrações de lipídios e o risco cardiovascular, de forma que vários indivíduos com concentrações “normais” de colesterol se beneficiam ao atingir concentrações ainda mais baixas.

Sobre os enunciados é CORRETO afirmar que:

- a) Os dois enunciados estão corretos.
- b) Os dois enunciados estão incorretos.
- c) O primeiro enunciado está incorreto e o segundo correto.
- d) O primeiro enunciado está correto e o segundo incorreto.

Questão 45

Leia o enunciado e responda:

Seus sintomas costumam começar durante a puberdade e pioram com o passar do tempo. Adrenarca precoce, caracterizada por excesso de sulfato de dehidroepiandrosterona (SDHEA) e frequentemente crescimento precoce dos pelos axilares, odor corporal e acne microcomedonal são comuns.

O enunciado descreve:

- a) Sangramento uterino anormal.
- b) Síndrome da congestão pélvica.
- c) Insuficiência ovariana primária.
- d) Síndrome do ovário policístico.

Questão 46

Leia o enunciado e responda:

É a falha de um ou ambos os testículos descenderem para o escroto; em crianças mais jovens, geralmente é acompanhada por hérnia inguinal. O diagnóstico é por exame testicular, às vezes seguido de laparoscopia para procurar testículos não palpáveis ao exame físico. Exames de imagem raramente são indicados. O tratamento é a orquiopexia cirúrgica.

O enunciado descreve CORRETAMENTE:

- a) Criptorquidia.
- b) Refluxo vesicoureteral.
- c) Epispadias.
- d) Corda venérea.

Questão 47

A Medicina Baseada em Evidências (MBE) não é a aplicação cega de um conselho adquirido na literatura, recentemente publicada ao problema individual do paciente. Não implica em um modelo de tratamento “tamanho único”. Preferencialmente, a MBE requer a utilização de uma série de etapas para a obtenção de informações suficientemente úteis para responder uma questão formulada cuidadosamente para um paciente individual. A integração completa dos princípios da MBE também incorpora o sistema de valores do paciente, que inclui coisas como o custo envolvido, crenças morais e religiosas e autonomia dos pacientes. A saber, aplicar os princípios da MBE tipicamente envolve as seguintes etapas:

- I- Formulação de uma questão clínica.
- II- Reunir evidências para responder à pergunta.
- III- Criar procedimentos padrões aplicáveis a qualquer tipo de paciente e em qualquer lugar.
- IV- Avaliação da qualidade e validade das evidências.
- V- Decidir como aplicar as evidências ao tratamento de um paciente específico.

Estão CORRETOS:

- a) Apenas os itens I, II, III e IV.
- b) Apenas os itens I, II, III e V.
- c) Apenas os itens I, II, IV e V.
- d) Apenas os itens II, III, IV e V.

Questão 48

A ética médica é a disciplina que avalia os méritos, riscos e preocupações sociais das atividades no campo da Medicina, levando em consideração a moral vigente em determinado tempo e local. Sobre a ética na medicina, assinale a alternativa INCORRETA:

- a) Ao estabelecer deveres e normas para a conduta do médico, o Código de Ética Médica é uma garantia para a sociedade de qualidade, segurança e respeito no trabalho realizado por médicos de todo o país, tanto da rede pública como privada.

- b) A ética é a ciência do agir humano referenciado por virtudes, por valores que garantam a vida coletiva de forma equitativa e respeitosa, de acordo com os princípios fundamentais de dignidade humana.
- c) Em relação à medicina, a ética deve estar centrada no agir com e para o outro. Essa questão sobre a ética tem urgência, embora diante de tantas urgências práticas, haja pouco espaço para uma discussão consequente e produtiva.
- d) O Código de Ética Médica afirma em seus princípios fundamentais que as relações do médico com os demais profissionais em exercício na área de saúde devem basear-se no respeito mútuo, na liberdade e interdependência profissional, buscando sempre o interesse e o bem-estar de profissionais e pacientes.

Questão 49

A maioria dos tumores da pituitária e da região supraselar consiste em adenomas pituitários. Raramente, os tumores pituitários são carcinomas. Sobre os tumores hipofisários funcionantes e não funcionantes, analise os itens abaixo:

- I- Meningiomas, craniofaringiomas, metástases e cistos dermóides não se desenvolvem na região da sela túrcica.
- II- Os adenomas podem ser secretores ou não secretores. Os adenomas secretores produzem hormônios hipofisários; vários adenomas secretores têm tamanho menor que 10 mm (microadenomas). Os adenomas secretores podem ser classificados de acordo com as características de coloração histológica.
- III- Adenomas acidófilos produzem excesso de ACTH e adenomas basófilos produzem excesso de hormônio de crescimento. O hormônio com produção excessiva mais comum é a prolactina.
- IV- Qualquer tumor que cresça para fora da pituitária pode comprimir os tratos nervosos, incluindo o quiasma. Os tumores também podem comprimir ou destruir a pituitária ou o tecido hipotalâmico, prejudicando a produção ou a secreção de hormônios.

Estão CORRETOS:

- a) Os itens I, II, III e IV.
- b) Apenas os itens I, II e III.
- c) Apenas os itens II e III.
- d) Apenas os itens II e IV.

Questão 50

Sobre a anamnese, assinale a alternativa INCORRETA:

- a) Anamnese (aná = trazer de novo e mnesis = memória) significa trazer de volta à mente todos os fatos relacionados com a doença e a pessoa doente. Deve-se ressaltar que a anamnese é uma das partes mais importantes da medicina.
- b) Serve para colher informações sobre o doente, sua queixa e histórico de saúde. Segundo determina o Conselho Federal de Medicina, em Resolução: “A anamnese é instrumento exclusivo de avaliação propedêutica médica”.
- c) Em dado momento, se consolidam as regras explícitas da relação médico-paciente, que determinam o êxito futuro do diagnóstico e da aderência ao tratamento, sempre norteados pela hierarquia e subordinação médico-paciente.
- d) Por meio dos sinais e sintomas revelados e detalhados pelo paciente, e a experiência do médico que realiza a entrevista, os instrumentos básicos capazes de emitir uma hipótese diagnóstica e estabelecer uma conduta adequada se tornam viáveis na anamnese.

Nome: _____

**CONSÓRCIO INTERMUNICIPAL DE SAÚDE COSTA OESTE
DO PARANÁ – CISCOPAR – 001/2023****MÉDICO ENDOSCOPISTA – PROVA 01****PROVA ESCRITA OBJETIVA
CADERNO DE QUESTÕES**

Leia atentamente as instruções abaixo e aguarde a autorização para abertura deste caderno de questões.

1. **Confira o seu CADERNO DE QUESTÕES nos primeiros 30 minutos de prova.** Caso haja algum erro de impressão, ausência de questão, dentre outros, a prova poderá ser substituída nesse intervalo de tempo.
2. Assine seu nome no espaço próprio do CARTÃO-RESPOSTA, utilizando caneta esferográfica de tinta azul ou preta. A não assinatura incide na **DECLASSIFICAÇÃO DO CANDIDATO**.
3. Para cada uma das questões objetivas, são apresentadas 4 opções identificadas com as letras A, B, C, D. Você deve assinalar apenas uma opção em cada questão, caso contrário, ela será nula.
4. Não dobre, não amasse nem manche o CARTÃO-RESPOSTA. Ele **NÃO** poderá ser substituído.
5. O tempo disponível para esta prova é de **4 horas**.
6. Reserve os 30 minutos finais para marcar seu CARTÃO-RESPOSTA. Os rascunhos e as marcações assinaladas no CADERNO DE QUESTÕES não serão considerados na avaliação.
7. Quando terminar a prova, entregue-a ao fiscal **SEM FALTAR NENHUMA PÁGINA OU PARTE DELA**, juntamente com o CARTÃO-RESPOSTA. Em seguida, assine a LISTA DE PRESENÇA. Caso o CADERNO DE QUESTÕES E/OU o CARTÃO-RESPOSTA estejam rasgados ou incompletos, o candidato será eliminado.
8. Você somente poderá deixar o local de prova depois de decorrida uma hora do início da aplicação das provas.
9. Você também será excluído do certame caso:
 - a) Utilize, durante a realização da prova, máquinas e/ou relógios de calcular, bem como rádios, gravadores, fones de ouvido, telefones celulares ou fontes de consulta de qualquer espécie.
 - b) Ausente-se da sala em que realiza a prova levando consigo o CADERNO DE QUESTÕES e/ou CARTÃO-RESPOSTA, antes do prazo estabelecido.
 - c) Deixe de assinalar corretamente o campo no CARTÃO-RESPOSTA.
 - d) Seja um dos três últimos candidatos e deixe o local de prova sem acompanhar o fiscal à coordenação.

GABARITO

| | | | | | | | | | | | | | | | | | | | |
|----|----|----|----|----|----|----|----|----|----|----|----|----|----|----|----|----|----|----|----|
| 01 | 02 | 03 | 04 | 05 | 06 | 07 | 08 | 09 | 10 | 11 | 12 | 13 | 14 | 15 | 16 | 17 | 18 | 19 | 20 |
| 21 | 22 | 23 | 24 | 25 | 26 | 27 | 28 | 29 | 30 | 31 | 32 | 33 | 34 | 35 | 36 | 37 | 38 | 39 | 40 |
| 41 | 42 | 43 | 44 | 45 | 46 | 47 | 48 | 49 | 50 | | | | | | | | | | |

MÉDICO ENDOSCOPISTA – PROVA 01**CONHECIMENTOS GERAIS****Texto 1****MULTILINGUISMO**

Os povos indígenas sempre conviveram com situações de multilinguismo. Isso quer dizer que o número de línguas usadas por um indivíduo pode ser bastante variado. Há aqueles que falam e entendem mais de uma língua ou que entendem muitas línguas, mas só falam uma ou algumas delas.

Assim, não é raro encontrar sociedades ou indivíduos indígenas em situação de bilinguismo, trilinguismo ou mesmo multilinguismo.

É possível nos depararmos, numa mesma aldeia, com indivíduos que só falam a língua indígena, com outros que só falam a língua portuguesa e outros ainda que são bilíngues ou multilíngues. A diferença linguística não é, geralmente, impedimento para que os povos indígenas se relacionem e casem entre si, troquem coisas, façam festas ou tenham aulas juntos. Um bom exemplo disso se encontra entre os índios da família linguística tukano, localizados em grande parte ao longo do rio Uaupés, um dos grandes formadores do rio Negro, numa extensão que vai da Colômbia ao Brasil.

Entre esses povos habitantes do rio Negro, os homens costumam falar de três a cinco línguas, ou mesmo mais, havendo políglotas que dominam de oito a dez idiomas. Além disso, as línguas representam, para eles, elementos para a constituição da identidade pessoal. Um homem, por exemplo, deve falar a mesma língua que seu pai, ou seja, partilhar com ele o mesmo grupo linguístico. No entanto, deve se casar com uma mulher que fale uma língua diferente, ou seja, que pertença a um outro grupo linguístico.

Os povos tukano são, assim, tipicamente multilíngues. Eles demonstram como o ser humano tem capacidade para aprender em diferentes idades e dominar com perfeição numerosas línguas, independente do grau de diferença entre elas, e mantê-las conscientemente bem distintas, apenas com uma boa motivação social para fazê-lo.

O multilinguismo dos índios do Uaupés não inclui somente línguas da família tukano. Envolve também, em muitos casos, idiomas das famílias aruak e maku, assim como a língua geral amazônica ou nheengatu, o português e o espanhol.

Às vezes, nesses contextos, uma das línguas torna-se o meio de comunicação mais usado (o que os especialistas chamam de língua-franca), passando a ser utilizada por todos, quando estão juntos, para superar as barreiras da compreensão. Por exemplo, a língua tukano, que pertence à família tukano, tem uma posição social privilegiada entre as demais línguas orientais dessa família, visto que se converteu em língua geral ou língua franca da área do Uaupés, servindo de veículo de comunicação entre falantes de línguas diferentes. Ela suplantou algumas outras línguas (completamente, no caso arapaço, ou quase completamente, no caso tariana).

Há casos em que é o português que funciona como língua franca. Em algumas regiões da Amazônia, por exemplo, há situações em que diferentes povos indígenas e a população ribeirinha falam o nheengatu, língua geral amazônica, quando conversam entre si.

Nos primeiros tempos da colonização portuguesa no Brasil, a língua dos índios tupinambá (tronco tupi) era falada em uma enorme extensão ao longo da costa atlântica. Já no século XVI, ela passou a ser aprendida pelos portugueses, que de início eram minoria diante da população indígena. Aos poucos, o uso dessa língua, chamada de *brasílica*, intensificou-se e generalizou-se de tal forma que passou a ser falada por quase toda a população que integrava o sistema colonial brasileiro.

Grande parte dos colonos vinha da Europa sem mulheres e acabavam tendo filhos com índias, de modo que essa era a língua materna dos seus filhos. Além disso, as missões jesuítas incorporaram essa língua como instrumento de catequização indígena. O padre José de Anchieta publicou uma gramática, em 1595, intitulada *Arte de Gramática da Língua mais usada na Costa do Brasil*. Em 1618, publicou-se o primeiro catecismo na língua *brasílica*. Um manuscrito de 1621 contém o dicionário dos jesuítas, *Vocabulário na Língua Brasílica*.

A partir da segunda metade do século XVII, essa língua, já bastante modificada pelo uso corrente de índios missionados e não-índios, passou a ser conhecida pelo nome *língua geral*. Mas é preciso distinguir duas línguas gerais no Brasil-Colônia: a paulista e a amazônica. Foi a primeira delas que deixou fortes marcas no vocabulário popular brasileiro ainda hoje usado (nomes de coisas, lugares, animais, alimentos etc.) e que leva muita gente a imaginar que “a língua dos índios é (apenas) o tupi”.

A língua geral paulista teve sua origem na língua dos índios tupi de São Vicente e do alto rio Tietê, a qual diferia um pouco da dos tupinambá. No século XVII, era falada pelos exploradores dos sertões conhecidos como bandeirantes. Por intermédio deles, a língua geral paulista penetrou em áreas jamais alcançadas pelos índios tupi-guarani, influenciando a linguagem corriqueira de brasileiros.

Essa segunda língua geral desenvolveu-se inicialmente no Maranhão e no Pará, a partir do tupinambá, nos séculos XVII e XVIII. Até o século XIX, ela foi veículo da catequese e da ação social e política portuguesa e luso-brasileira. Desde o final do século XIX, a língua geral amazônica passou a ser conhecida, também, pelo nome *nheengatu* (ie'engatu = língua boa).

Apesar de suas muitas transformações, o *nheengatu* continua sendo falado nos dias de hoje, especialmente na bacia do rio Negro (rios Uaupés e Içana). Além de ser a língua materna da população cabocla, mantém o caráter de língua de comunicação entre índios e não-índios, ou entre índios de diferentes línguas. Constitui, ainda, um instrumento de afirmação étnica dos povos que perderam suas línguas, como os baré, os arapaço e outros.

Fonte: <https://pib.socioambiental.org/pt/L%C3%ADnguas>. Adaptado conforme o acordo ortográfico vigente. Acesso em: 09/09/2023.

Questão 01

Assinale a alternativa que apresenta um dos objetivos do enunciador do Texto 1 acima.

- Avaliar o desempenho linguístico de indígenas que falam duas ou mais línguas.
- Caracterizar a etnia do povo *nheengatu*.
- Tecer comentário críticos acerca da colonização portuguesa.
- Apresentar fatos sobre o desenvolvimento da língua *nheengatu*.

Questão 02

Há aqueles que falam e entendem mais de uma língua ou que entendem muitas línguas, mas só falam uma ou algumas delas.

Considerando o conteúdo do enunciado acima, assinale a alternativa INCORRETA.

- Não é possível falar muitas línguas e entender apenas uma delas.
- É possível falar muitas línguas e entender apenas uma delas.
- É possível falar uma única língua e entender outras línguas.
- É possível entender duas línguas e falar somente uma das duas.

Questão 03

O que os especialistas chamam de língua-franca.

Em relação aos aspectos morfossintáticos do período acima, é CORRETO afirmar que:

- A expressão “língua-franca” constitui um termo predicativo do objeto.
- A expressão “língua-franca” é um termo complemento nominal.
- O vocábulo “que” é uma conjunção integrante.
- O vocábulo “que” é um pronome demonstrativo.

Questão 04

Aos poucos, o uso dessa língua, chamada de *brasílica*, intensificou-se e generalizou-se de tal forma que passou a ser falada por quase toda a população que integrava o sistema colonial brasileiro.

O trecho sublinhado no período acima se classifica como:

- Aposto.
- Vocativo.
- Interjeição.
- Sujeito.

Questão 05

Além disso, as missões jesuítas incorporaram essa língua como instrumento de catequização indígena. Considerando a progressão temática do Texto 1, a expressão sublinhada no trecho acima pode ser substituída, sem prejuízo para os sentidos gerais do texto, por:

- O tukano.
- O espanhol.

- c) A língua franca.
- d) A língua dos índios tupinambá.

Questão 06

Assinale a alternativa em cuja sentença ocorre pelo menos UM pronome demonstrativo.

- a) Os povos indígenas sempre conviveram com situações de multilinguismo.
- b) Assim, não é raro encontrar sociedades ou indivíduos indígenas em situação de bilinguismo, trilinguismo ou mesmo multilinguismo.
- c) Entre esses povos habitantes do rio Negro, os homens costumam falar de três a cinco línguas, ou mesmo mais, havendo políglotas que dominam de oito a dez idiomas.
- d) O multilinguismo dos índios do Uaupés não inclui somente línguas da família tukano.

Questão 07

Constitui, ainda, um instrumento de afirmação étnica dos povos que perderam suas línguas, como os baré, os arapaço e outros.

No período acima, há omissão de um termo sujeito, o qual pode ser facilmente recuperado através de pistas no cotexto. Assinale a alternativa que apresenta CORRETAMENTE esse termo.

- a) A língua dos índios.
- b) O tupinambá.
- c) O nheengatu.
- d) A língua geral de São Paulo.

Questão 08

De acordo com o texto, palavras oriundas de línguas indígenas ingressaram no vocabulário da língua portuguesa falada no Brasil. Considerando a língua portuguesa como referência, pode-se dizer que, na época desse ingresso, tais palavras eram consideradas:

- a) Arcaísmos.
- b) Neologismos.
- c) Preciosismos.
- d) Anglicismos.

Questão 09

A palavra “lusobrasileira” contém duas bases adjetivais que significam:

- a) De Lisboa e do Brasil.
- b) Da África e do Brasil.

- c) De Portugal e do Brasil.
- d) Da Ibéria e do Brasil.

Questão 10

Apesar de suas muitas transformações, o nheengatu continua sendo falado nos dias de hoje, especialmente na bacia do rio Negro (rios Uaupés e Içana).

A expressão sublinhada no trecho acima tem valor semântico de:

- a) Conjunção concessiva.
- b) Conjunção conformativa.
- c) Preposição articulada.
- d) Preposição imprópria.

Questão 11

Ao criar um documento de texto dentro do *Google Drive*, ele é automaticamente criado no formato de DOCX. No entanto, também é possível exportar esse arquivo no formato de PDF. Para isso, o usuário deve:

- a) Clicar em “Arquivo”, depois “Fazer download” e então selecionar a opção “Microsoft Word”.
- b) Clicar em “Arquivo”, depois “Fazer download” e então selecionar a opção “Documento PDF”.
- c) Clicar em “Arquivo”, depois “Novo” e então selecionar a opção “Documento”.
- d) Clicar em “Formatar”, depois “Estilos de parágrafo” e então selecionar a opção “Bordas e sombreamento”.

Questão 12

O *Google Docs* é formado por um pacote de aplicativos do *Google*, que vão desde editores de texto a planilhas. Das vantagens de se utilizar este SaaS, assinale a alternativa INCORRETA.

- a) Permite criar e gerenciar pastas para organizar os arquivos.
- b) Funciona de forma síncrona e assíncrona.
- c) Permite a criação de documentos, planilhas, apresentações e formulários.
- d) Permite a edição simultânea de arquivos, mas apenas se os usuários estiverem conectados na mesma rede Wi-Fi.

Questão 13

Tomando como base o tema supracitado, associe os termos abaixo com suas respectivas definições:

- I- SaaS.
- II- PaaS.
- III- IaaS.

- Disponibilização de uma plataforma de desenvolvimento como serviço, sem que seja necessário haver a configuração de qualquer infraestrutura.
- Disponibilização de infraestrutura como serviço. Nesse modelo, tem-se a terceirização de centros de processamento de dados e servidores.
- Disponibilização de *software* como serviço. Ou seja, não há venda de unidades ou licenças.

Assinale a alternativa que contém a sequência CORRETA:

- a) III – II – I.
- b) II – I – III.
- c) II – III – I.
- d) I – II – III.

Questão 14

Ainda no que se refere aos diferentes tipos de serviços ofertados em nuvem, assinale a alternativa que apresenta DOIS serviços de “infraestrutura em nuvem”.

- a) *Google Drive* e *Office 365*.
- b) *Google Chrome* e *Microsoft Edge*.
- c) *AWS* e *Azure*.
- d) *Mozilla FireFox* e *Opera GX*.

Questão 15

Segundo o princípio da legalidade administrativa, o agente público:

- a) Pode agir conforme sua discricionariedade, desde que não cometa nenhum ato proibido por lei.
- b) Não pode oferecer tratamento diferenciado, visando privilegiar determinadas pessoas.
- c) Deve agir de acordo com a ética e os bons costumes e, principalmente, com honestidade.
- d) Somente pode fazer aquilo que a lei autoriza ou determina.

Questão 16

De acordo com a Constituição Federal de 1988, assinale a alternativa que apresenta APENAS fundamentos da República Federativa do Brasil:

- a) Soberania, independência nacional e dignidade da pessoa humana.
- b) Pluralismo político, cidadania e soberania.
- c) Defesa da paz, cidadania e pluralismo político.
- d) Repúdio ao terrorismo e ao racismo, soberania e dignidade da pessoa humana.

Questão 17

Assinale a alternativa INCORRETA acerca dos Direitos e Deveres Individuais e Coletivos:

- a) Ninguém será privado de direitos por motivo de crença religiosa ou de convicção filosófica ou política, salvo se as invocar para eximir-se de obrigação legal a todos imposta e recusar-se a cumprir prestação alternativa, fixada em lei.
- b) Conceder-se-á mandado de segurança para proteger direito líquido e certo, não amparado por “habeas-corpus” ou “habeas-data”, quando o responsável pela ilegalidade ou abuso de poder for autoridade pública ou agente de pessoa jurídica no exercício ou não de suas atribuições do Poder Público.
- c) São gratuitas as ações de “habeas-corpus” e “habeas-data”, e, na forma da lei, os atos necessários ao exercício da cidadania.
- d) As normas definidoras dos direitos e garantias fundamentais têm aplicação imediata.

Questão 18

Há pouco tempo atrás as placas de automóveis constavam de duas letras e quatro algarismos. Assinale a alternativa que indica CORRETAMENTE o número de placas que podem ser fabricadas com as letras P, Q e R e os algarismos 0, 1, 7 e 8.

- a) 2.304.
- b) 2.344.
- c) 2.456.
- d) 2.654.

Questão 19

Em uma caixa há 18 bolas numeradas de 1 a 18. Retirando-se uma bola ao acaso, indique a alternativa que conste a probabilidade de se obter um múltiplo de 3.

- a) 21,2%.
- b) 22,2%.
- c) 23,2%.
- d) 24,2%.

Questão 20

Ao acrescentar 20 unidades à terça parte de um número, o resultado é 45. Assinale a alternativa que representa esse número.

- a) 25.
- b) 35.
- c) 55.
- d) 75.

LEGISLAÇÃO SUS**Questão 21**

De acordo com a Lei n.º 8.080/90, referente ao Sistema Único de Saúde (SUS), analise o enunciado abaixo:

As ações e serviços públicos de saúde e os serviços privados contratados ou conveniados que integram o Sistema Único de Saúde (SUS), são desenvolvidos de acordo com as diretrizes previstas no art. 198 da Constituição Federal, obedecendo ainda aos seguintes princípios, EXCETO:

- a) Assistência ao trabalhador vítima de acidentes de trabalho ou portador de doença profissional e do trabalho.
- b) Preservação da autonomia das pessoas na defesa de sua integridade física e moral.
- c) Utilização da epidemiologia para o estabelecimento de prioridades, a alocação de recursos e a orientação programática.
- d) Integralidade de assistência, entendida como conjunto articulado e contínuo das ações e serviços preventivos e curativos, individuais e coletivos, exigidos para cada caso em todos os níveis de complexidade do sistema.

Questão 22

Sobre o Serviço Único de Saúde (SUS), é CORRETO afirmar:

- a) A reforma do setor da saúde brasileiro ocorreu de forma simultânea ao processo de democratização, tendo sido liderada por profissionais da saúde e pessoas de movimentos e organizações da sociedade civil.
- b) A implementação do SUS foi tranquila e gradual, ocorrendo pelo pleno apoio do setor estatal ao setor público e privado, pela concentração de

serviços de saúde nas regiões menos desenvolvidas em detrimento das mais desenvolvidas e pelo subfinanciamento crônico.

- c) Alguns dos grandes ganhos do SUS é a reforma da estrutura de financiamento, incluindo capital público e privado, com vistas a assegurar a universalidade, igualdade e sustentabilidade que tem sido alcançado em longo prazo, promovendo uma saúde de qualidade em todos os níveis de atenção à saúde.
- d) O poder político, ao longo da criação do SUS, tem se mostrado sempre sensível às necessidades da saúde brasileira, aos esforços conjuntos da sociedade civil.

Questão 23

Conforme o Artigo 198, de acordo com a Constituição Federal de 1988, as ações e serviços públicos de saúde integram uma rede regionalizada e hierarquizada e constituem um sistema único, organizado de acordo com as seguintes diretrizes, EXCETO:

- a) Descentralização, com direção única em cada esfera de governo.
- b) Assistência terapêutica integral, inclusive psicológica.
- c) Atendimento integral, com prioridade para as atividades preventivas, sem prejuízo dos serviços assistenciais.
- d) Participação da comunidade.

Questão 24

Para o estabelecimento de valores a serem transferidos aos Estados, Distrito Federal e Municípios, conforme o Artigo 35º da Lei n.º 8.080/90, alguns critérios devem ser utilizados. Em relação aos critérios estabelecidos em Lei, julgue os itens atribuindo (V) para verdadeiro e (F) para falso.

- () Níveis de participação do setor de saúde nos orçamentos estaduais e municipais.
- () Perfil sociológico do Estado.
- () Perfil demográfico da região.

Julgados os itens, assinale a alternativa que agrupa a sequência CORRETA.

- a) V-V-V.
- b) F-V-V.
- c) V-F-V.
- d) F-V-F.

Questão 25

De acordo com o Decreto n.º 7.508, de 28 de junho de 2011, que regulamenta a Lei n.º 8.080, de 19 de setembro de 1990, para dispor sobre a organização do SUS, o planejamento da saúde, a assistência à saúde e a articulação interfederativa, e dá outras providências, os serviços de saúde específicos para o atendimento da pessoa que, em razão de agravo ou de situação laboral, necessita de atendimento especial, refere-se a(o):

- a) Atendimento prioritário.
- b) Equidade no atendimento.
- c) Portas de Entrada Especiais.
- d) Serviços Essenciais de Acesso Aberto.

Questão 26

O conjunto de programas, ações e decisões tomadas pelos governos, seja nacional, estadual ou municipal, que tenha participação direta ou indireta de entes públicos e/ou privados, que visam assegurar determinado direito da população, é denominado de:

- a) Serviços Sociais.
- b) Políticas públicas.
- c) Programas.
- d) Projetos.

Questão 27

De acordo com o artigo 4º da Lei n.º 8.142, de 28 de dezembro de 1990, dentre os requisitos necessários aos Municípios, Estados e Distrito Federal para o recebimento dos recursos financeiros do Fundo Nacional de Saúde para a cobertura das ações e serviços de saúde, é CORRETO afirmar:

- a) Municípios, Estados e Distrito Federal deverão contar com Conferência de Saúde com composição paritária.
- b) Municípios, Estados e Distrito Federal deverão contar com plano de saúde e assistência social.
- c) Municípios, Estados e Distrito Federal deverão contar com contrapartida de recursos para a saúde no respectivo orçamento.
- d) Municípios, Estados e Distrito Federal deverão contar com comissão de supervisão do Plano de Carreira, Cargos e Salários (PCCS), previsto o prazo de dois anos para a sua implantação.

Questão 28

Sobre a Lei n.º 8.142/90, que dispõe sobre a participação da comunidade na gestão do Sistema Único de Saúde (SUS), assinale a alternativa INCORRETA.

- a) A conferência de saúde deve se reunir a cada 4 anos, com a presença de vários segmentos sociais, para avaliar a situação de saúde e propor as diretrizes para a formulação de políticas de saúde.
- b) O conselho de saúde tem caráter permanente e deliberativo, e é composto por representantes do governo, prestadores de serviço e profissionais de saúde, atuando na formulação de estratégias e no controle da execução da política de saúde na instância correspondente.
- c) Para receberem os recursos federais previstos em lei, os municípios e estados devem ter um fundo de saúde, um conselho de saúde, relatórios de gestão, plano de saúde, contrapartida de recursos para a saúde no respectivo orçamento e plano de cargos e carreiras.
- d) As conferências e os conselhos de saúde deverão ter suas normas de funcionamento e organização definidas em regimento próprio.

Questão 29

Em conformidade com o artigo n.º 7, da Lei n.º 8.080, de 19 de setembro de 1990, as ações e serviços públicos de saúde e os serviços privados contratados ou conveniados que integram o Sistema Único de Saúde (SUS), são desenvolvidos de acordo com as diretrizes previstas no art. 198 da Constituição Federal, obedecendo ainda aos seguintes princípios que são:

- a) Universalidade da assistência à saúde, sem preconceitos ou privilégios de qualquer espécie.
- b) Divulgação de informações quanto ao potencial dos serviços de saúde e a sua utilização pelo usuário.
- c) Preservação da participação da comunidade e na defesa de sua integridade física e moral.
- d) Integralidade político-administrativa, com direção única em cada esfera de governo.

Questão 30

A definição a seguir, refere-se a um princípio do SUS, conforme o ABC do SUS:
Assegurar ações e serviços de todos os níveis de acordo com a complexidade que cada caso requeira,

more o cidadão onde morar, sem privilégios e sem barreiras, considerando que todo cidadão é igual perante o SUS e será atendido conforme suas necessidades até o limite do que o sistema puder oferecer para todos.

Sobre o tema, assinale a alternativa CORRETA.

- a) Universalidade. b) Resolubilidade.
c) Integralidade. d) Equidade.

CONHECIMENTOS ESPECÍFICOS

Questão 31

Segundo o Código de Ética Médica, é um direito do médico, EXCETO:

- a) Exercer a medicina sem expressar questões de religião, etnia, cor, sexo, orientação sexual, nacionalidade, idade, condição social, opinião política, deficiência ou de qualquer outra natureza.
b) Indicar o procedimento adequado ao paciente, observadas as práticas cientificamente reconhecidas e respeitada a legislação vigente.
c) Apontar falhas em normas, contratos e práticas internas das instituições em que trabalhe quando as julgar indignas do exercício da profissão ou prejudiciais a si mesmo, ao paciente ou a terceiros, devendo comunicá-las ao Conselho Regional de Medicina de sua jurisdição e à Comissão de Ética da instituição, quando houver.
d) Recusar-se a exercer sua profissão em instituição pública ou privada onde as condições de trabalho não sejam dignas ou possam prejudicar a própria saúde ou a do paciente, bem como a dos demais profissionais. Nesse caso, comunicará com justificativa e maior brevidade sua decisão ao diretor técnico, ao Conselho Regional de Medicina de sua jurisdição e à Comissão de Ética da instituição, quando houver.

Questão 32

A anamnese médica é um procedimento fundamental para estabelecer o diagnóstico preciso e instituir as condutas terapêuticas mais adequadas às condições clínicas do paciente. Sendo assim, essa prática deve ser embasada em conhecimentos científicos relacionados à abordagem do paciente, técnicas de entrevista, avaliação da linguagem não verbal, entre outras habilidades. Sobre o tema, assinale a alternativa INCORRETA.

- a) A anamnese, em síntese, é uma entrevista que tem por objetivo trazer de volta à mente todos os fatos relativos ao doente e à doença. É a parte mais difícil do exame clínico. Seu aprendizado é lento, apenas se conseguido após a realização de dezenas de entrevistas criticamente avaliadas. A anamnese é, para a maioria dos pacientes, o fator isolado mais importante para se chegar ao diagnóstico.
b) Durante a anamnese ocorre o momento em que se estabelecem as regras explícitas da relação médico-paciente, que deverão determinar o êxito futuro: do diagnóstico e da aderência ao tratamento, alicerçadas numa relação de hierarquia que deveria ocorrer já na primeira consulta.
c) Representa o momento da prática médica hierarquicamente mais importante no qual, através dos sinais e sintomas revelados e detalhados pelo paciente e a experiência do médico que realiza a entrevista, são os instrumentos básicos capazes de emitir uma hipótese diagnóstica e estabelecer uma conduta adequada do ponto de vista laboratorial para comprovar sua hipótese, encaminhar o paciente a um médico especialista em áreas que não são de sua competência ou para iniciar uma solução terapêutica.
d) Tem-se a inteira convicção que muitos procedimentos invasivos e não invasivos e erros terapêuticos, por vezes onerosos e desnecessários, não seriam realizados se o médico tivesse efetuado parcimoniosamente uma boa anamnese. Existe, pois, uma relação direta entre uma boa anamnese e uma boa prática da medicina.

Questão 33

A história da relação médico-paciente teve no período hipocrático a autoridade e o saber do médico como o centro desta relação. Hoje, o paciente e sua necessidade premente de recuperar a saúde, sua autonomia e bem-estar, são o fundamento essencial da prática clínica. Sobre o tema, analise a seguir:

- I- O paciente de hoje, consciente dos fundamentos civilizadores da dignidade e dos direitos humanos, exercitando princípios de autonomia e justiça, anseia por participar ativamente, junto a seu médico, na programação dos cuidados à sua saúde.
II- O paciente descobriu-se dono do seu corpo e do seu destino e quer participar ativamente das tomadas de decisões acerca do seu tratamento, embora isso ainda não seja possível e viável.

- III- Ao lado disso, com a internet, o paciente, pela primeira vez na história humana, passou a ter acesso ao conhecimento médico. Antes, este saber era monopólio dos profissionais de saúde. Agora, democraticamente, todos têm possibilidade de acessar informações técnicas detalhadas sobre as possíveis razões do seu adoecimento e as possibilidades de tratamento.
- IV- É o novo cenário da prática clínica a se desenhar neste século. É o tempo das decisões compartilhadas: médicos e pacientes tomam decisões juntos com base nas melhores evidências disponíveis. Em parceria com seu médico, pacientes são encorajados a considerar as opções diagnósticas ou terapêuticas disponíveis para o seu caso, quais os benefícios, riscos potenciais e custos.

Analisados os itens é CORRETO afirmar que:

- a) Todos os itens estão corretos.
- b) Apenas o item I está incorreto.
- c) Apenas o item II está incorreto.
- d) Apenas o item IV está incorreto.

Questão 34

Assinale a alternativa que contém os direitos médicos, tendo como referência o Código de Ética Médica.

- a) Tendo em vista a urgência em salvar vidas, mesmo diante de condições de trabalho que possam prejudicar o paciente, o médico não pode se recusar a exercer sua profissão em instituição pública.
- b) O profissional médico não pode se recusar a realizar atos médicos em hospital público, os quais, embora permitidos por lei, sejam contrários aos ditames de sua consciência.
- c) O médico deve dedicar ao paciente o tempo que sua capacidade profissional recomendar, com vistas a evitar que o acúmulo de consultas prejudique o paciente – salvo quando esta sobrecarga tenha sido previamente agendada e determinada por superior.
- d) Cabe ao médico apontar falhas nos regulamentos e normas das instituições em que trabalha, quando as julgar indignas do exercício da profissão ou prejudiciais ao paciente, devendo dirigir-se, nesses casos, aos órgãos competentes e, obrigatoriamente, à Comissão de Ética e ao Conselho Regional de Medicina de sua jurisdição.

Questão 35

A Medicina Baseada em Evidências (MBE) não é a aplicação cega de um conselho adquirido na literatura, recentemente publicada ao problema individual do paciente. Não implica em um modelo de tratamento “tamanho único”. Preferencialmente, a MBE requer a utilização de uma série de etapas para a obtenção de informações suficientemente úteis para responder uma questão formulada cuidadosamente para um paciente individual. A integração completa dos princípios da MBE também incorpora o sistema de valores do paciente, que inclui coisas como o custo envolvido, crenças morais e religiosas e autonomia dos pacientes. A saber, aplicar os princípios da MBE tipicamente envolve as seguintes etapas:

- I- Formulação de uma questão clínica.
- II- Reunir evidências para responder à pergunta.
- III- Criar procedimentos padrões aplicáveis a qualquer tipo de paciente e em qualquer lugar.
- IV- Avaliação da qualidade e validade das evidências.
- V- Decidir como aplicar as evidências ao tratamento de um paciente específico.

Estão CORRETOS:

- a) Apenas os itens I, II, III e IV.
- b) Apenas os itens I, II, III e V.
- c) Apenas os itens I, II, IV e V.
- d) Apenas os itens II, III, IV e V.

Questão 36

A ética médica é a disciplina que avalia os méritos, riscos e preocupações sociais das atividades no campo da Medicina, levando em consideração a moral vigente em determinado tempo e local. Sobre a ética na medicina, assinale a alternativa INCORRETA:

- a) Ao estabelecer deveres e normas para a conduta do médico, o Código de Ética Médica é uma garantia para a sociedade de qualidade, segurança e respeito no trabalho realizado por médicos de todo o país, tanto da rede pública como privada.
- b) A ética é a ciência do agir humano referenciado por virtudes, por valores que garantam a vida coletiva de forma equitativa e respeitosa, de acordo com os princípios fundamentais de dignidade humana.

- c) Em relação à medicina, a ética deve estar centrada no agir com e para o outro. Essa questão sobre a ética tem urgência, embora diante de tantas urgências práticas, haja pouco espaço para uma discussão consequente e produtiva.
- d) O Código de Ética Médica afirma em seus princípios fundamentais que as relações do médico com os demais profissionais em exercício na área de saúde devem basear-se no respeito mútuo, na liberdade e interdependência profissional, buscando sempre o interesse e o bem-estar de profissionais e pacientes.

Questão 37

Sobre a anamnese, assinale a alternativa INCORRETA:

- a) Anamnese (aná = trazer de novo e mnesis = memória) significa trazer de volta à mente todos os fatos relacionados com a doença e a pessoa doente. Deve-se ressaltar que a anamnese é uma das partes mais importantes da medicina.
- b) Serve para colher informações sobre o doente, sua queixa e histórico de saúde. Segundo determina o Conselho Federal de Medicina, em Resolução: “A anamnese é instrumento exclusivo de avaliação propedêutica médica”.
- c) Em dado momento, se consolidam as regras explícitas da relação médico-paciente, que determinam o êxito futuro do diagnóstico e da aderência ao tratamento, sempre norteados pela hierarquia e subordinação médico-paciente.
- d) Por meio dos sinais e sintomas revelados e detalhados pelo paciente, e a experiência do médico que realiza a entrevista, os instrumentos básicos capazes de emitir uma hipótese diagnóstica e estabelecer uma conduta adequada se tornam viáveis na anamnese.

Questão 38

A entrevista pré-anestésica completa é de fundamental importância para o planejamento e a segurança do ato anestésico. A consulta anestésica tem maior custo-efetividade do que os testes de rotina pré-operatórios. O alvo da avaliação é tentar estratificar o risco do paciente e implementar estratégias para a redução desse risco. No que tange a avaliação da função renal, analise os itens e marque o INCORRETO.

- a) Em idosos a taxa de filtração glomerular (TFG) pode estar reduzida em até 50% sem que ocorra aumento da creatinina sérica.
- b) O nível de creatinina é um indicador acurado da função renal.
- c) Fórmulas como a de Cockcroft-Gault, que estimam a TFG, são as mais apropriadas para a avaliação da função renal.
- d) São alterações encontradas na insuficiência renal crônica: disfunção plaquetária e risco de sangramento apesar de exames normais (contagem plaquetária, TP e TTPa).

Questão 39

Sobre a anestesia de pacientes diabéticos analise os seguintes itens e classifique-os como verdadeiros (V) ou falsos (F) e em seguida assinale a alternativa que mostra a sequência CORRETA de classificação.

- A ativação do sistema nervoso simpático e a liberação de catecolaminas, cortisol e hormônio do crescimento podem transformar um diabético bem controlado em um paciente cetoacidótico.
- Um diabético mal controlado, em estado catabólico, irá experimentar efeitos metabólicos profundos da cirurgia e anestesia.
- A hiperglicemia aguda e crônica pode aumentar o risco de lesão miocárdica isquêmica.
- A cirurgia está associada a uma redução da sensibilidade periférica à insulina.
- a) V-V-V-V.
- b) F-V-V-V.
- c) V-V-V-F.
- d) F-V-F-V.

Questão 40

A ingestão de corpos estranhos e a impactione alimentar no esôfago são comuns na prática clínica. Sobre o tema, assinale a alternativa INCORRETA.

- a) Moedas, esferas e outros objetos semelhantes são os corpos estranhos mais comuns e a população pediátrica é que apresenta maior incidência de acidentes.
- b) Baterias que alcançam o estômago precisam ser retiradas imediatamente, mesmo que os pacientes não apresentem sinais ou sintomas de complicações.

- c) Devido ao grande risco de ruptura e liberação de quantidades de pacotes de drogas no tubo digestório, o tratamento endoscópico não é recomendado, e sim o cirúrgico.
- d) Objetos cortantes ou pontiagudos, como osso de galinha, podem ser retirados por endoscopia nas primeiras 6 horas.

Questão 41

“Exame que avalia a fonação (esfíncter velofaríngeo e laríngeo) e a deglutição, com variação do volume e viscosidade do bolo oferecido, e sem precisar de anestésico. Tem como objetivo avaliar macroscopicamente a morfologia das estruturas; a mobilidade do palato mole e do esfíncter velofaríngeo; as pregas vocais; a simetria de recessos piriformes e aritenoides; a presença de estase em valécula e no recesso piriforme; a regurgitação nasal; a penetração/aspiração antes e após a deglutição; a sensibilidade; e o número de deglutições espontâneas e/ou para clareamento durante a ingestão do bolo alimentar”.

A descrição acima refere-se a uma avaliação objetiva da deglutição. Assinale qual:

- a) Videoendoscopia da deglutição.
b) Ausculta cervical.
c) Videofluoroscopia da deglutição.
d) Eletromiografia de superfície.

Questão 42

O esôfago de Barrett é definido como a substituição do epitélio estratificado e escamoso do esôfago pelo epitélio colunar com células intestinalizadas ou mistas, em qualquer extensão do órgão. O diagnóstico de esôfago de Barrett independe de extensão da área metaplásica. Quando, no entanto, esse segmento é inferior a 3 cm, dá-se a denominação de “Barrett curto”. Sobre o tema, analise a seguir:

- I- O esôfago de Barrett é uma condição secundária à maior exposição da mucosa do esôfago ao conteúdo gástrico, seja este de natureza ácida, alcalina ou mista.
- II- Um aspecto importante a ser considerado em pacientes com esôfago de Barrett é o risco potencial de desenvolvimento de adenocarcinoma de esôfago.
- III- O risco de malignização no Barrett curto é inferior àquele observado quando as áreas de metaplasia intestinal mostram-se mais extensas.

- IV- Por conta desse risco menor, recomenda-se que apenas áreas mais extensas de mucosa de aspecto irregular devam ser biopsiadas.

Estão CORRETOS os itens:

- a) I, II e IV.
b) I, II e III.
c) II, III e IV.
d) I, II, III e IV.

Questão 43

A hérnia de hiato é uma protrusão do estômago pelo hiato diafragmático. Muitas hérnias são assintomáticas, mas uma incidência aumentada de refluxo ácido pode causar doença de refluxo gastroesofágico. O diagnóstico se faz pelo esofagograma com bário. O tratamento é direcionado aos sintomas da Doença do Refluxo Gastroesofágico (DRGE), se presente. Sendo assim, o tratamento envolve:

- I- Às vezes, correção cirúrgica.
II- Algumas vezes, um inibidor da bomba de prótons.
III- Hérnias paraesofágicas não necessitam de qualquer tratamento específico. Os pacientes com DRGE associada devem ser tratados com um IBP.
IV- Na hérnia de hiato por deslizamento assintomáticas, deve-se considerar o reparo por causa do risco de estrangulamento.

Estão CORRETOS os itens:

- a) I e II.
b) II e III.
c) III e IV.
d) I e IV.

Questão 44

Sobre a hemorragia digestiva aguda, evidenciada pela hematêmese, melena ou enterorragia, marque o item CORRETO:

- a) Em pacientes cirróticos o volume arterial efetivo é baixo, com tendência à hipotensão; a manutenção dos níveis de hemoglobina em torno de 6 g/dl e da pressão sistólica em torno de 60 mmHg são suficientes para se garantir uma boa perfusão tecidual, independente da presença de comorbidades, status dinâmico e idade do paciente.

- b) Em pacientes com depressão acentuada do nível de consciência é recomendada a intubação oro-traqueal, a fim de prevenir pneumonia aspirativa e a sonda nasogástrica deve ser mantida para facilitar a administração de medicamentos.
- c) A utilização de drogas vasoativas é indicada a priori, até porque o tratamento farmacológico não apresenta tantos resultados exitosos; no caso de usá-las a terlipressina é a mais indicada, sendo administrada em bolus a cada 12 horas até o controle da hemorragia.
- d) A reposição de volume nos pacientes cirróticos deve ser feita, de preferência, apenas com soro e o máximo de soluções cristaloides possível, pois somente assim pode-se evitar novo sangramento, formação de ascite e extravasamento de líquidos para o espaço extravascular.

Questão 45

A polipectomia é um procedimento minimamente invasivo que consegue remover pólipos do intestino e do reto de um paciente, sendo capaz de prevenir casos de câncer. Sobre o tema, é INCORRETO afirmar:

- a) A polipectomia, realizada durante o exame de endoscopia alta (endoscopia) ou baixa (colonoscopia), pode ser gástrica ou de cólon.
- b) Os pólipos são aglomerados de células que crescem em uma mucosa e podem ser planos ou elevados, de caráter benigno ou maligno.
- c) Os pólipos gástricos são os que se formam no aparelho digestivo proximal, os quais são considerados mais comuns. Já os de cólon se formam no aparelho intestinal e são mais raros.
- d) A remoção dos pólipos através da polipectomia ocorre durante os procedimentos de endoscopia digestiva alta ou colonoscopia. Tais procedimentos consistem na inserção do endoscópio, um aparelho médico tubular com uma câmera em uma de suas extremidades, onde são acoplados diversos laços metálicos que estão ligados a um aparelho de eletrocoagulação.

Questão 46

O estudo pela ressonância magnética (RM) está indicado em doenças do neuroeixo, osteoarticulares, vasculares e cardíacas, na avaliação das vias biliares e do abdome, da pelve e da mama, além de ser útil na avaliação de extensão e recidiva tumorais, na avaliação clínica de intercorrências durante a

gravidez, bem como na investigação diagnóstica de pacientes com antecedentes alérgicos ao iodo. Existem várias contraindicações absolutas na RM, EXCETO a que está assinalada na alternativa:

- a) Necessidade de uso de respiradores e bombas infusoras juntas ao paciente.
- b) Uso de marca-passo cardíaco.
- c) Corpo estranho metálico intraocular.
- d) Válvulas cardíacas metálicas.

Questão 47

Em relação à monitorização de procedimentos endoscópicos sob sedação, leia o enunciado abaixo e responda:

É um método não invasivo para monitorizar a função ventilatória, permitindo avaliar a quantidade de CO₂ ao final da expiração. O funcionamento baseia-se no princípio de que o CO₂ absorve luz infravermelha no espectro eletromagnético e a absorção leva à geração de curva que representa, em tempo real, a atividade respiratória do paciente.

O enunciado define CORRETAMENTE:

- a) Oximetria.
- b) Eletrocardiográfica.
- c) BIS.
- d) Capnografia.

Questão 48

A colelitíase, também conhecida como colecistite crônica calculosa, assume importância maior se forem consideradas as suas possíveis complicações, como coledocolitíase, entre outras, que carregam elevado potencial de gravidade. Sobre esse assunto, pode-se considerar CORRETAMENTE:

- a) O sintoma maior da colelitíase é a cólica biliar – dor em cólica, geralmente intensa, localizada no epigástrico e no hipocôndrio direito.
- b) A confirmação da litíase vesicular não é feita por meio de exame de imagem como o raio X simples de abdome.
- c) Por existir tratamentos terapêuticos eficazes, a remoção cirúrgica da vesícula biliar representa a pior opção terapêutica para a colelitíase.
- d) O cálculo do colédoco, diagnosticado no pré-operatório de colecistectomia, não poderá ser removido por método endoscópico.

Questão 49

A hemostasia é um processo fisiológico complexo que resulta no fim da hemorragia no local de injúria de um vaso. Três componentes principais participam do processo de hemostasia: parede endotelial, plaquetas e fatores plasmáticos para formação do coágulo. O dano vascular desencadeia o início da formação do coágulo com o objetivo de produzir um tampão de fibrina e plaquetas, para prevenir a perda sanguínea. Este processo é acompanhado por uma sequência de eventos que leva à contenção do coágulo, cicatrização da ferida, dissolução do coágulo, regeneração tecidual e remodelamento.

Em relação às técnicas para hemostasia, analise a seguir:

- I- Mecânicas - pressão direta, sutura, ligaduras, aplicação de cliques e outros implantes.
- II- Térmicas - eletrocoagulação, eletrocauterização, selante de fibrina e laser.
- III- Químicas com destaque para farmacoterapia - desmopressina, ácido aminocapróico, ácido tranexâmico.
- IV- Agentes tópicos - colagenase, celulose, gelatinas.

Analisados os itens é CORRETO afirmar que:

- a) Há informação incorreta no item I.
- b) Há informação incorreta no item II.
- c) Há informação incorreta no item III.
- d) Há informação incorreta no item IV.

Questão 50

Leia o enunciado a seguir e responda:

A bactéria *H. pylori* é frequentemente adquirida na infância e pode persistir por toda a vida. A gastrite é uma consequência presente em quase todos os indivíduos infectados por ela e apesar de muitos hospedeiros permanecerem assintomáticos, outros apresentam úlcera péptica ou duodenal, adenocarcinoma gástrico e linfomas, principalmente o linfoma MALT (Linfoma do tecido linfóide associado à mucosa).

Sobre a bactéria *H. pylori*, é CORRETO afirmar que:

- a) Como é causa de amplo espectro de doenças, a sintomatologia é rica nos pacientes infectados.
- b) Os pacientes infectados não apresentam anticorpos contra a HP.

- c) A infecção pelo HP eleva os títulos de IgG e IgA, não sendo comum uma elevação de IgM, o que caracteriza a cronicidade da infecção.
- d) A gastrite só está presente em uma parcela insignificante dos infectados; a acidez gástrica e o peristaltismo raramente inibem a colonização do HP e não existe relação entre a produção de ácido e a determinação do prognóstico da infecção.

Nome: _____

**CONSÓRCIO INTERMUNICIPAL DE SAÚDE COSTA OESTE
DO PARANÁ – CISCOPAR – 001/2023****MÉDICO GASTROENTEROLOGISTA – PROVA 01****PROVA ESCRITA OBJETIVA
CADERNO DE QUESTÕES**

Leia atentamente as instruções abaixo e aguarde a autorização para abertura deste caderno de questões.

1. **Confira o seu CADERNO DE QUESTÕES nos primeiros 30 minutos de prova.** Caso haja algum erro de impressão, ausência de questão, dentre outros, a prova poderá ser substituída nesse intervalo de tempo.
2. Assine seu nome no espaço próprio do CARTÃO-RESPOSTA, utilizando caneta esferográfica de tinta azul ou preta. A não assinatura incide na DESCLASSIFICAÇÃO DO CANDIDATO.
3. Para cada uma das questões objetivas, são apresentadas 4 opções identificadas com as letras A, B, C, D. Você deve assinalar apenas uma opção em cada questão, caso contrário, ela será nula.
4. Não dobre, não amasse nem manche o CARTÃO-RESPOSTA. Ele NÃO poderá ser substituído.
5. O tempo disponível para esta prova é de **4 horas**.
6. Reserve os 30 minutos finais para marcar seu CARTÃO-RESPOSTA. Os rascunhos e as marcações assinaladas no CADERNO DE QUESTÕES não serão considerados na avaliação.
7. Quando terminar a prova, entregue-a ao fiscal SEM FALTAR NENHUMA PÁGINA OU PARTE DELA, juntamente com o CARTÃO-RESPOSTA. Em seguida, assine a LISTA DE PRESENÇA. Caso o CADERNO DE QUESTÕES E/OU o CARTÃO-RESPOSTA estejam rasgados ou incompletos, o candidato será eliminado.
8. Você somente poderá deixar o local de prova depois de decorrida uma hora do início da aplicação das provas.
9. Você também será excluído do certame caso:
 - a) Utilize, durante a realização da prova, máquinas e/ou relógios de calcular, bem como rádios, gravadores, fones de ouvido, telefones celulares ou fontes de consulta de qualquer espécie.
 - b) Ausente-se da sala em que realiza a prova levando consigo o CADERNO DE QUESTÕES e/ou CARTÃO-RESPOSTA, antes do prazo estabelecido.
 - c) Deixe de assinalar corretamente o campo no CARTÃO-RESPOSTA.
 - d) Seja um dos três últimos candidatos e deixe o local de prova sem acompanhar o fiscal à coordenação.

GABARITO

| | | | | | | | | | | | | | | | | | | | |
|----|----|----|----|----|----|----|----|----|----|----|----|----|----|----|----|----|----|----|----|
| 01 | 02 | 03 | 04 | 05 | 06 | 07 | 08 | 09 | 10 | 11 | 12 | 13 | 14 | 15 | 16 | 17 | 18 | 19 | 20 |
| 21 | 22 | 23 | 24 | 25 | 26 | 27 | 28 | 29 | 30 | 31 | 32 | 33 | 34 | 35 | 36 | 37 | 38 | 39 | 40 |
| 41 | 42 | 43 | 44 | 45 | 46 | 47 | 48 | 49 | 50 | | | | | | | | | | |

MÉDICO GASTROENTEROLOGISTA – PROVA 01**CONHECIMENTOS GERAIS****Texto 1****MULTILINGUISMO**

Os povos indígenas sempre conviveram com situações de multilinguismo. Isso quer dizer que o número de línguas usadas por um indivíduo pode ser bastante variado. Há aqueles que falam e entendem mais de uma língua ou que entendem muitas línguas, mas só falam uma ou algumas delas.

Assim, não é raro encontrar sociedades ou indivíduos indígenas em situação de bilinguismo, trilinguismo ou mesmo multilinguismo.

É possível nos depararmos, numa mesma aldeia, com indivíduos que só falam a língua indígena, com outros que só falam a língua portuguesa e outros ainda que são bilíngues ou multilíngues. A diferença linguística não é, geralmente, impedimento para que os povos indígenas se relacionem e casem entre si, troquem coisas, façam festas ou tenham aulas juntos. Um bom exemplo disso se encontra entre os índios da família linguística tukano, localizados em grande parte ao longo do rio Uaupés, um dos grandes formadores do rio Negro, numa extensão que vai da Colômbia ao Brasil.

Entre esses povos habitantes do rio Negro, os homens costumam falar de três a cinco línguas, ou mesmo mais, havendo políglotas que dominam de oito a dez idiomas. Além disso, as línguas representam, para eles, elementos para a constituição da identidade pessoal. Um homem, por exemplo, deve falar a mesma língua que seu pai, ou seja, partilhar com ele o mesmo grupo linguístico. No entanto, deve se casar com uma mulher que fale uma língua diferente, ou seja, que pertença a um outro grupo linguístico.

Os povos tukano são, assim, tipicamente multilíngues. Eles demonstram como o ser humano tem capacidade para aprender em diferentes idades e dominar com perfeição numerosas línguas, independente do grau de diferença entre elas, e mantê-las conscientemente bem distintas, apenas com uma boa motivação social para fazê-lo.

O multilinguismo dos índios do Uaupés não inclui somente línguas da família tukano. Envolve também, em muitos casos, idiomas das famílias aruak e maku, assim como a língua geral amazônica ou nheengatu, o português e o espanhol.

Às vezes, nesses contextos, uma das línguas torna-se o meio de comunicação mais usado (o que os especialistas chamam de língua-franca), passando a ser utilizada por todos, quando estão juntos, para superar as barreiras da compreensão. Por exemplo, a língua tukano, que pertence à família tukano, tem uma posição social privilegiada entre as demais línguas orientais dessa família, visto que se converteu em língua geral ou língua franca da área do Uaupés, servindo de veículo de comunicação entre falantes de línguas diferentes. Ela suplantou algumas outras línguas (completamente, no caso arapaço, ou quase completamente, no caso tariana).

Há casos em que é o português que funciona como língua franca. Em algumas regiões da Amazônia, por exemplo, há situações em que diferentes povos indígenas e a população ribeirinha falam o nheengatu, língua geral amazônica, quando conversam entre si.

Nos primeiros tempos da colonização portuguesa no Brasil, a língua dos índios tupinambá (tronco tupi) era falada em uma enorme extensão ao longo da costa atlântica. Já no século XVI, ela passou a ser aprendida pelos portugueses, que de início eram minoria diante da população indígena. Aos poucos, o uso dessa língua, chamada de *brasílica*, intensificou-se e generalizou-se de tal forma que passou a ser falada por quase toda a população que integrava o sistema colonial brasileiro.

Grande parte dos colonos vinha da Europa sem mulheres e acabavam tendo filhos com índias, de modo que essa era a língua materna dos seus filhos. Além disso, as missões jesuítas incorporaram essa língua como instrumento de catequização indígena. O padre José de Anchieta publicou uma gramática, em 1595, intitulada *Arte de Gramática da Língua mais usada na Costa do Brasil*. Em 1618, publicou-se o primeiro catecismo na língua *brasílica*. Um manuscrito de 1621 contém o dicionário dos jesuítas, *Vocabulário na Língua Brasílica*.

A partir da segunda metade do século XVII, essa língua, já bastante modificada pelo uso corrente de índios missionados e não-índios, passou a ser conhecida pelo nome *língua geral*. Mas é preciso distinguir duas línguas gerais no Brasil-Colônia: a paulista e a amazônica. Foi a primeira delas que deixou fortes marcas no vocabulário popular brasileiro ainda hoje usado (nomes de coisas, lugares, animais, alimentos etc.) e que leva muita gente a imaginar que “a língua dos índios é (apenas) o tupi”.

A língua geral paulista teve sua origem na língua dos índios tupi de São Vicente e do alto rio Tietê, a qual diferia um pouco da dos tupinambá. No século XVII, era falada pelos exploradores dos sertões conhecidos como bandeirantes. Por intermédio deles, a língua geral paulista penetrou em áreas jamais alcançadas pelos índios tupi-guarani, influenciando a linguagem corriqueira de brasileiros.

Essa segunda língua geral desenvolveu-se inicialmente no Maranhão e no Pará, a partir do tupinambá, nos séculos XVII e XVIII. Até o século XIX, ela foi veículo da catequese e da ação social e política portuguesa e luso-brasileira. Desde o final do século XIX, a língua geral amazônica passou a ser conhecida, também, pelo nome *nheengatu* (ie'engatu = língua boa).

Apesar de suas muitas transformações, o *nheengatu* continua sendo falado nos dias de hoje, especialmente na bacia do rio Negro (rios Uaupés e Içana). Além de ser a língua materna da população cabocla, mantém o caráter de língua de comunicação entre índios e não-índios, ou entre índios de diferentes línguas. Constitui, ainda, um instrumento de afirmação étnica dos povos que perderam suas línguas, como os baré, os arapaço e outros.

Fonte: <https://pib.socioambiental.org/pt/L%C3%ADnguas>. Adaptado conforme o acordo ortográfico vigente. Acesso em: 09/09/2023.

Questão 01

Assinale a alternativa que apresenta um dos objetivos do enunciador do Texto 1 acima.

- Avaliar o desempenho linguístico de indígenas que falam duas ou mais línguas.
- Caracterizar a etnia do povo *nheengatu*.
- Tecer comentário críticos acerca da colonização portuguesa.
- Apresentar fatos sobre o desenvolvimento da língua *nheengatu*.

Questão 02

Há aqueles que falam e entendem mais de uma língua ou que entendem muitas línguas, mas só falam uma ou algumas delas.

Considerando o conteúdo do enunciado acima, assinale a alternativa INCORRETA.

- Não é possível falar muitas línguas e entender apenas uma delas.
- É possível falar muitas línguas e entender apenas uma delas.
- É possível falar uma única língua e entender outras línguas.
- É possível entender duas línguas e falar somente uma das duas.

Questão 03

O que os especialistas chamam de língua-franca.

Em relação aos aspectos morfossintáticos do período acima, é CORRETO afirmar que:

- A expressão “língua-franca” constitui um termo predicativo do objeto.
- A expressão “língua-franca” é um termo complemento nominal.
- O vocábulo “que” é uma conjunção integrante.
- O vocábulo “que” é um pronome demonstrativo.

Questão 04

Aos poucos, o uso dessa língua, chamada de *brasílica*, intensificou-se e generalizou-se de tal forma que passou a ser falada por quase toda a população que integrava o sistema colonial brasileiro.

O trecho sublinhado no período acima se classifica como:

- Aposto.
- Vocativo.
- Interjeição.
- Sujeito.

Questão 05

Além disso, as missões jesuítas incorporaram essa língua como instrumento de catequização indígena. Considerando a progressão temática do Texto 1, a expressão sublinhada no trecho acima pode ser substituída, sem prejuízo para os sentidos gerais do texto, por:

- O tukano.
- O espanhol.

- c) A língua franca.
- d) A língua dos índios tupinambá.

Questão 06

Assinale a alternativa em cuja sentença ocorre pelo menos UM pronome demonstrativo.

- a) Os povos indígenas sempre conviveram com situações de multilinguismo.
- b) Assim, não é raro encontrar sociedades ou indivíduos indígenas em situação de bilinguismo, trilinguismo ou mesmo multilinguismo.
- c) Entre esses povos habitantes do rio Negro, os homens costumam falar de três a cinco línguas, ou mesmo mais, havendo políglotas que dominam de oito a dez idiomas.
- d) O multilinguismo dos índios do Uaupés não inclui somente línguas da família tukano.

Questão 07

Constitui, ainda, um instrumento de afirmação étnica dos povos que perderam suas línguas, como os baré, os arapaço e outros.

No período acima, há omissão de um termo sujeito, o qual pode ser facilmente recuperado através de pistas no cotexto. Assinale a alternativa que apresenta CORRETAMENTE esse termo.

- a) A língua dos índios.
- b) O tupinambá.
- c) O nheengatu.
- d) A língua geral de São Paulo.

Questão 08

De acordo com o texto, palavras oriundas de línguas indígenas ingressaram no vocabulário da língua portuguesa falada no Brasil. Considerando a língua portuguesa como referência, pode-se dizer que, na época desse ingresso, tais palavras eram consideradas:

- a) Arcaísmos.
- b) Neologismos.
- c) Preciosismos.
- d) Anglicismos.

Questão 09

A palavra “lusobrasileira” contém duas bases adjetivais que significam:

- a) De Lisboa e do Brasil.
- b) Da África e do Brasil.

- c) De Portugal e do Brasil.
- d) Da Ibéria e do Brasil.

Questão 10

Apesar de suas muitas transformações, o nheengatu continua sendo falado nos dias de hoje, especialmente na bacia do rio Negro (rios Uaupés e Içana).

A expressão sublinhada no trecho acima tem valor semântico de:

- a) Conjunção concessiva.
- b) Conjunção conformativa.
- c) Preposição articulada.
- d) Preposição imprópria.

Questão 11

Ao criar um documento de texto dentro do *Google Drive*, ele é automaticamente criado no formato de DOCX. No entanto, também é possível exportar esse arquivo no formato de PDF. Para isso, o usuário deve:

- a) Clicar em “Arquivo”, depois “Fazer download” e então selecionar a opção “Microsoft Word”.
- b) Clicar em “Arquivo”, depois “Fazer download” e então selecionar a opção “Documento PDF”.
- c) Clicar em “Arquivo”, depois “Novo” e então selecionar a opção “Documento”.
- d) Clicar em “Formatar”, depois “Estilos de parágrafo” e então selecionar a opção “Bordas e sombreamento”.

Questão 12

O *Google Docs* é formado por um pacote de aplicativos do *Google*, que vão desde editores de texto a planilhas. Das vantagens de se utilizar este SaaS, assinale a alternativa INCORRETA.

- a) Permite criar e gerenciar pastas para organizar os arquivos.
- b) Funciona de forma síncrona e assíncrona.
- c) Permite a criação de documentos, planilhas, apresentações e formulários.
- d) Permite a edição simultânea de arquivos, mas apenas se os usuários estiverem conectados na mesma rede Wi-Fi.

Questão 13

Tomando como base o tema supracitado, associe os termos abaixo com suas respectivas definições:

- I- SaaS.
- II- PaaS.
- III- IaaS.

- Disponibilização de uma plataforma de desenvolvimento como serviço, sem que seja necessário haver a configuração de qualquer infraestrutura.
- Disponibilização de infraestrutura como serviço. Nesse modelo, tem-se a terceirização de centros de processamento de dados e servidores.
- Disponibilização de *software* como serviço. Ou seja, não há venda de unidades ou licenças.

Assinale a alternativa que contém a sequência CORRETA:

- a) III – II – I.
- b) II – I – III.
- c) II – III – I.
- d) I – II – III.

Questão 14

Ainda no que se refere aos diferentes tipos de serviços ofertados em nuvem, assinale a alternativa que apresenta DOIS serviços de “infraestrutura em nuvem”.

- a) *Google Drive* e *Office 365*.
- b) *Google Chrome* e *Microsoft Edge*.
- c) *AWS* e *Azure*.
- d) *Mozilla FireFox* e *Opera GX*.

Questão 15

Segundo o princípio da legalidade administrativa, o agente público:

- a) Pode agir conforme sua discricionariedade, desde que não cometa nenhum ato proibido por lei.
- b) Não pode oferecer tratamento diferenciado, visando privilegiar determinadas pessoas.
- c) Deve agir de acordo com a ética e os bons costumes e, principalmente, com honestidade.
- d) Somente pode fazer aquilo que a lei autoriza ou determina.

Questão 16

De acordo com a Constituição Federal de 1988, assinale a alternativa que apresenta APENAS fundamentos da República Federativa do Brasil:

- a) Soberania, independência nacional e dignidade da pessoa humana.
- b) Pluralismo político, cidadania e soberania.
- c) Defesa da paz, cidadania e pluralismo político.
- d) Repúdio ao terrorismo e ao racismo, soberania e dignidade da pessoa humana.

Questão 17

Assinale a alternativa INCORRETA acerca dos Direitos e Deveres Individuais e Coletivos:

- a) Ninguém será privado de direitos por motivo de crença religiosa ou de convicção filosófica ou política, salvo se as invocar para eximir-se de obrigação legal a todos imposta e recusar-se a cumprir prestação alternativa, fixada em lei.
- b) Conceder-se-á mandado de segurança para proteger direito líquido e certo, não amparado por “habeas-corpus” ou “habeas-data”, quando o responsável pela ilegalidade ou abuso de poder for autoridade pública ou agente de pessoa jurídica no exercício ou não de suas atribuições do Poder Público.
- c) São gratuitas as ações de “habeas-corpus” e “habeas-data”, e, na forma da lei, os atos necessários ao exercício da cidadania.
- d) As normas definidoras dos direitos e garantias fundamentais têm aplicação imediata.

Questão 18

Há pouco tempo atrás as placas de automóveis constavam de duas letras e quatro algarismos. Assinale a alternativa que indica CORRETAMENTE o número de placas que podem ser fabricadas com as letras P, Q e R e os algarismos 0, 1, 7 e 8.

- a) 2.304.
- b) 2.344.
- c) 2.456.
- d) 2.654.

Questão 19

Em uma caixa há 18 bolas numeradas de 1 a 18. Retirando-se uma bola ao acaso, indique a alternativa que conste a probabilidade de se obter um múltiplo de 3.

- a) 21,2%.
- b) 22,2%.
- c) 23,2%.
- d) 24,2%.

Questão 20

Ao acrescentar 20 unidades à terça parte de um número, o resultado é 45. Assinale a alternativa que representa esse número.

- a) 25.
- b) 35.
- c) 55.
- d) 75.

LEGISLAÇÃO SUS**Questão 21**

De acordo com a Lei n.º 8.080/90, referente ao Sistema Único de Saúde (SUS), analise o enunciado abaixo:

As ações e serviços públicos de saúde e os serviços privados contratados ou conveniados que integram o Sistema Único de Saúde (SUS), são desenvolvidos de acordo com as diretrizes previstas no art. 198 da Constituição Federal, obedecendo ainda aos seguintes princípios, EXCETO:

- a) Assistência ao trabalhador vítima de acidentes de trabalho ou portador de doença profissional e do trabalho.
- b) Preservação da autonomia das pessoas na defesa de sua integridade física e moral.
- c) Utilização da epidemiologia para o estabelecimento de prioridades, a alocação de recursos e a orientação programática.
- d) Integralidade de assistência, entendida como conjunto articulado e contínuo das ações e serviços preventivos e curativos, individuais e coletivos, exigidos para cada caso em todos os níveis de complexidade do sistema.

Questão 22

Sobre o Serviço Único de Saúde (SUS), é CORRETO afirmar:

- a) A reforma do setor da saúde brasileiro ocorreu de forma simultânea ao processo de democratização, tendo sido liderada por profissionais da saúde e pessoas de movimentos e organizações da sociedade civil.
- b) A implementação do SUS foi tranquila e gradual, ocorrendo pelo pleno apoio do setor estatal ao setor público e privado, pela concentração de

serviços de saúde nas regiões menos desenvolvidas em detrimento das mais desenvolvidas e pelo subfinanciamento crônico.

- c) Alguns dos grandes ganhos do SUS é a reforma da estrutura de financiamento, incluindo capital público e privado, com vistas a assegurar a universalidade, igualdade e sustentabilidade que tem sido alcançado em longo prazo, promovendo uma saúde de qualidade em todos os níveis de atenção à saúde.
- d) O poder político, ao longo da criação do SUS, tem se mostrado sempre sensível às necessidades da saúde brasileira, aos esforços conjuntos da sociedade civil.

Questão 23

Conforme o Artigo 198, de acordo com a Constituição Federal de 1988, as ações e serviços públicos de saúde integram uma rede regionalizada e hierarquizada e constituem um sistema único, organizado de acordo com as seguintes diretrizes, EXCETO:

- a) Descentralização, com direção única em cada esfera de governo.
- b) Assistência terapêutica integral, inclusive psicológica.
- c) Atendimento integral, com prioridade para as atividades preventivas, sem prejuízo dos serviços assistenciais.
- d) Participação da comunidade.

Questão 24

Para o estabelecimento de valores a serem transferidos aos Estados, Distrito Federal e Municípios, conforme o Artigo 35º da Lei n.º 8.080/90, alguns critérios devem ser utilizados. Em relação aos critérios estabelecidos em Lei, julgue os itens atribuindo (V) para verdadeiro e (F) para falso.

- () Níveis de participação do setor de saúde nos orçamentos estaduais e municipais.
- () Perfil sociológico do Estado.
- () Perfil demográfico da região.

Julgados os itens, assinale a alternativa que agrupa a sequência CORRETA.

- a) V-V-V.
- b) F-V-V.
- c) V-F-V.
- d) F-V-F.

Questão 25

De acordo com o Decreto n.º 7.508, de 28 de junho de 2011, que regulamenta a Lei n.º 8.080, de 19 de setembro de 1990, para dispor sobre a organização do SUS, o planejamento da saúde, a assistência à saúde e a articulação interfederativa, e dá outras providências, os serviços de saúde específicos para o atendimento da pessoa que, em razão de agravo ou de situação laboral, necessita de atendimento especial, refere-se a(o):

- a) Atendimento prioritário.
- b) Equidade no atendimento.
- c) Portas de Entrada Especiais.
- d) Serviços Essenciais de Acesso Aberto.

Questão 26

O conjunto de programas, ações e decisões tomadas pelos governos, seja nacional, estadual ou municipal, que tenha participação direta ou indireta de entes públicos e/ou privados, que visam assegurar determinado direito da população, é denominado de:

- a) Serviços Sociais.
- b) Políticas públicas.
- c) Programas.
- d) Projetos.

Questão 27

De acordo com o artigo 4º da Lei n.º 8.142, de 28 de dezembro de 1990, dentre os requisitos necessários aos Municípios, Estados e Distrito Federal para o recebimento dos recursos financeiros do Fundo Nacional de Saúde para a cobertura das ações e serviços de saúde, é CORRETO afirmar:

- a) Municípios, Estados e Distrito Federal deverão contar com Conferência de Saúde com composição paritária.
- b) Municípios, Estados e Distrito Federal deverão contar com plano de saúde e assistência social.
- c) Municípios, Estados e Distrito Federal deverão contar com contrapartida de recursos para a saúde no respectivo orçamento.
- d) Municípios, Estados e Distrito Federal deverão contar com comissão de supervisão do Plano de Carreira, Cargos e Salários (PCCS), previsto o prazo de dois anos para a sua implantação.

Questão 28

Sobre a Lei n.º 8.142/90, que dispõe sobre a participação da comunidade na gestão do Sistema Único de Saúde (SUS), assinale a alternativa INCORRETA.

- a) A conferência de saúde deve se reunir a cada 4 anos, com a presença de vários segmentos sociais, para avaliar a situação de saúde e propor as diretrizes para a formulação de políticas de saúde.
- b) O conselho de saúde tem caráter permanente e deliberativo, e é composto por representantes do governo, prestadores de serviço e profissionais de saúde, atuando na formulação de estratégias e no controle da execução da política de saúde na instância correspondente.
- c) Para receberem os recursos federais previstos em lei, os municípios e estados devem ter um fundo de saúde, um conselho de saúde, relatórios de gestão, plano de saúde, contrapartida de recursos para a saúde no respectivo orçamento e plano de cargos e carreiras.
- d) As conferências e os conselhos de saúde deverão ter suas normas de funcionamento e organização definidas em regimento próprio.

Questão 29

Em conformidade com o artigo n.º 7, da Lei n.º 8.080, de 19 de setembro de 1990, as ações e serviços públicos de saúde e os serviços privados contratados ou conveniados que integram o Sistema Único de Saúde (SUS), são desenvolvidos de acordo com as diretrizes previstas no art. 198 da Constituição Federal, obedecendo ainda aos seguintes princípios que são:

- a) Universalidade da assistência à saúde, sem preconceitos ou privilégios de qualquer espécie.
- b) Divulgação de informações quanto ao potencial dos serviços de saúde e a sua utilização pelo usuário.
- c) Preservação da participação da comunidade e na defesa de sua integridade física e moral.
- d) Integralidade político-administrativa, com direção única em cada esfera de governo.

Questão 30

A definição a seguir, refere-se a um princípio do SUS, conforme o ABC do SUS:

Assegurar ações e serviços de todos os níveis de acordo com a complexidade que cada caso requeira,

more o cidadão onde morar, sem privilégios e sem barreiras, considerando que todo cidadão é igual perante o SUS e será atendido conforme suas necessidades até o limite do que o sistema puder oferecer para todos.

Sobre o tema, assinale a alternativa CORRETA.

- a) Universalidade.
- b) Resolubilidade.
- c) Integralidade.
- d) Equidade.

CONHECIMENTOS ESPECÍFICOS

Questão 31

Segundo o Código de Ética Médica, é um direito do médico, EXCETO:

- a) Exercer a medicina sem expressar questões de religião, etnia, cor, sexo, orientação sexual, nacionalidade, idade, condição social, opinião política, deficiência ou de qualquer outra natureza.
- b) Indicar o procedimento adequado ao paciente, observadas as práticas cientificamente reconhecidas e respeitada a legislação vigente.
- c) Apontar falhas em normas, contratos e práticas internas das instituições em que trabalhe quando as julgar indignas do exercício da profissão ou prejudiciais a si mesmo, ao paciente ou a terceiros, devendo comunicá-las ao Conselho Regional de Medicina de sua jurisdição e à Comissão de Ética da instituição, quando houver.
- d) Recusar-se a exercer sua profissão em instituição pública ou privada onde as condições de trabalho não sejam dignas ou possam prejudicar a própria saúde ou a do paciente, bem como a dos demais profissionais. Nesse caso, comunicará com justificativa e maior brevidade sua decisão ao diretor técnico, ao Conselho Regional de Medicina de sua jurisdição e à Comissão de Ética da instituição, quando houver.

Questão 32

A anamnese médica é um procedimento fundamental para estabelecer o diagnóstico preciso e instituir as condutas terapêuticas mais adequadas às condições clínicas do paciente. Sendo assim, essa prática deve ser embasada em conhecimentos científicos relacionados à abordagem do paciente, técnicas de entrevista, avaliação da linguagem não verbal, entre

outras habilidades. Sobre o tema, assinale a alternativa INCORRETA.

- a) A anamnese, em síntese, é uma entrevista que tem por objetivo trazer de volta à mente todos os fatos relativos ao doente e à doença. É a parte mais difícil do exame clínico. Seu aprendizado é lento, apenas se conseguido após a realização de dezenas de entrevistas criticamente avaliadas. A anamnese é, para a maioria dos pacientes, o fator isolado mais importante para se chegar ao diagnóstico.
- b) Durante a anamnese ocorre o momento em que se estabelecem as regras explícitas da relação médico-paciente, que deverão determinar o êxito futuro: do diagnóstico e da aderência ao tratamento, alicerçadas numa relação de hierarquia que deveria ocorrer já na primeira consulta.
- c) Representa o momento da prática médica hierarquicamente mais importante no qual, através dos sinais e sintomas revelados e detalhados pelo paciente e a experiência do médico que realiza a entrevista, são os instrumentos básicos capazes de emitir uma hipótese diagnóstica e estabelecer uma conduta adequada do ponto de vista laboratorial para comprovar sua hipótese, encaminhar o paciente a um médico especialista em áreas que não são de sua competência ou para iniciar uma solução terapêutica.
- d) Tem-se a inteira convicção que muitos procedimentos invasivos e não invasivos e erros terapêuticos, por vezes onerosos e desnecessários, não seriam realizados se o médico tivesse efetuado parcimoniosamente uma boa anamnese. Existe, pois, uma relação direta entre uma boa anamnese e uma boa prática da medicina.

Questão 33

A história da relação médico-paciente teve no período hipocrático a autoridade e o saber do médico como o centro desta relação. Hoje, o paciente e sua necessidade premente de recuperar a saúde, sua autonomia e bem-estar, são o fundamento essencial da prática clínica. Sobre o tema, analise a seguir:

- I- O paciente de hoje, consciente dos fundamentos civilizadores da dignidade e dos direitos humanos, exercitando princípios de autonomia e justiça, anseia por participar ativamente, junto a seu médico, na programação dos cuidados à sua saúde.

- II- O paciente descobriu-se dono do seu corpo e do seu destino e quer participar ativamente das tomadas de decisões acerca do seu tratamento, embora isso ainda não seja possível e viável.
- III- Ao lado disso, com a internet, o paciente, pela primeira vez na história humana, passou a ter acesso ao conhecimento médico. Antes, este saber era monopólio dos profissionais de saúde. Agora, democraticamente, todos têm possibilidade de acessar informações técnicas detalhadas sobre as possíveis razões do seu adoecimento e as possibilidades de tratamento.
- IV- É o novo cenário da prática clínica a se desenhar neste século. É o tempo das decisões compartilhadas: médicos e pacientes tomam decisões juntos com base nas melhores evidências disponíveis. Em parceria com seu médico, pacientes são encorajados a considerar as opções diagnósticas ou terapêuticas disponíveis para o seu caso, quais os benefícios, riscos potenciais e custos.

Analizados os itens é CORRETO afirmar que:

- Todos os itens estão corretos.
- Apenas o item I está incorreto.
- Apenas o item II está incorreto.
- Apenas o item IV está incorreto.

Questão 34

Assinale a alternativa que contém os direitos médicos, tendo como referência o Código de Ética Médica.

- Tendo em vista a urgência em salvar vidas, mesmo diante de condições de trabalho que possam prejudicar o paciente, o médico não pode se recusar a exercer sua profissão em instituição pública.
- O profissional médico não pode se recusar a realizar atos médicos em hospital público, os quais, embora permitidos por lei, sejam contrários aos ditames de sua consciência.
- O médico deve dedicar ao paciente o tempo que sua capacidade profissional recomendar, com vistas a evitar que o acúmulo de consultas prejudique o paciente – salvo quando esta sobrecarga tenha sido previamente agendada e determinada por superior.
- Cabe ao médico apontar falhas nos regulamentos e normas das instituições em que trabalha, quando as julgar indignas do exercício da profissão ou

prejudiciais ao paciente, devendo dirigir-se, nesses casos, aos órgãos competentes e, obrigatoriamente, à Comissão de Ética e ao Conselho Regional de Medicina de sua jurisdição.

Questão 35

A Medicina Baseada em Evidências (MBE) não é a aplicação cega de um conselho adquirido na literatura, recentemente publicada ao problema individual do paciente. Não implica em um modelo de tratamento “tamanho único”. Preferencialmente, a MBE requer a utilização de uma série de etapas para a obtenção de informações suficientemente úteis para responder uma questão formulada cuidadosamente para um paciente individual. A integração completa dos princípios da MBE também incorpora o sistema de valores do paciente, que inclui coisas como o custo envolvido, crenças morais e religiosas e autonomia dos pacientes. A saber, aplicar os princípios da MBE tipicamente envolve as seguintes etapas:

- Formulação de uma questão clínica.
- Reunir evidências para responder à pergunta.
- Criar procedimentos padrões aplicáveis a qualquer tipo de paciente e em qualquer lugar.
- Avaliação da qualidade e validade das evidências.
- Decidir como aplicar as evidências ao tratamento de um paciente específico.

Estão CORRETOS:

- Apenas os itens I, II, III e IV.
- Apenas os itens I, II, III e V.
- Apenas os itens I, II, IV e V.
- Apenas os itens II, III, IV e V.

Questão 36

A ética médica é a disciplina que avalia os méritos, riscos e preocupações sociais das atividades no campo da Medicina, levando em consideração a moral vigente em determinado tempo e local. Sobre a ética na medicina, assinale a alternativa INCORRETA:

- Ao estabelecer deveres e normas para a conduta do médico, o Código de Ética Médica é uma garantia para a sociedade de qualidade, segurança e respeito no trabalho realizado por médicos de todo o país, tanto da rede pública como privada.

- b) A ética é a ciência do agir humano referenciado por virtudes, por valores que garantam a vida coletiva de forma equitativa e respeitosa, de acordo com os princípios fundamentais de dignidade humana.
- c) Em relação à medicina, a ética deve estar centrada no agir com e para o outro. Essa questão sobre a ética tem urgência, embora diante de tantas urgências práticas, haja pouco espaço para uma discussão consequente e produtiva.
- d) O Código de Ética Médica afirma em seus princípios fundamentais que as relações do médico com os demais profissionais em exercício na área de saúde devem basear-se no respeito mútuo, na liberdade e interdependência profissional, buscando sempre o interesse e o bem-estar de profissionais e pacientes.

Questão 37

A hérnia de hiato é uma protrusão do estômago pelo hiato diafragmático. Muitas hérnias são assintomáticas, mas uma incidência aumentada de refluxo ácido pode causar doença de refluxo gastroesofágico. O diagnóstico se faz pelo esofagograma com bário. O tratamento é direcionado aos sintomas da Doença do Refluxo Gastroesofágico (DRGE), se presente. Sendo assim, o tratamento envolve:

- I- Às vezes, correção cirúrgica.
- II- Algumas vezes, um inibidor da bomba de prótons.
- III- Hérnias paraesofágicas não necessitam de qualquer tratamento específico. Os pacientes com DRGE associada devem ser tratados com um IBP.
- IV- Na hérnia de hiato por deslizamento assintomáticas, deve-se considerar o reparo por causa do risco de estrangulamento.

Estão CORRETOS os itens:

- a) I e II.
- b) II e III.
- c) III e IV.
- d) I e IV.

Questão 38

A ingestão de corpos estranhos e a impaction alimentar no esôfago são comuns na prática clínica. Sobre o tema, assinale a alternativa INCORRETA.

- a) Moedas, esferas e outros objetos semelhantes são os corpos estranhos mais comuns e a população

pediátrica é que apresenta maior incidência de acidentes.

- b) Baterias que alcançam o estômago precisam ser retiradas imediatamente, mesmo que os pacientes não apresentem sinais ou sintomas de complicações.
- c) Devido ao grande risco de ruptura e liberação de quantidades de pacotes de drogas no tubo digestório, o tratamento endoscópico não é recomendado, e sim o cirúrgico.
- d) Objetos cortantes ou pontiagudos, como osso de galinha, podem ser retirados por endoscopia nas primeiras 6 horas.

Questão 39

Sobre a pancreatite, assinale V para as sentenças verdadeiras e F para as falsas.

- Pancreatite aguda é um processo inflamatório agudo do pâncreas, com envolvimento variável de outros tecidos regionais ou sistemas à distância.
- As coleções agudas ocorrem precocemente e localizam-se próximo ao pâncreas e não estão delimitadas por parede granulosa ou fibrosa.
- O pseudocisto representa tecido pancreático não viável acompanhado de necrose da gordura peripancreática.
- A concentração sérica das enzimas pancreáticas diminui durante um ataque de pancreatite aguda.

Assinale a sequência CORRETA:

- a) V-V-F-F.
- b) F-F-V-V.
- c) V-F-V-F.
- d) F-V-F-V.

Questão 40

Múltiplos fatores estão associados ao aumento do risco de câncer de pâncreas. O quadro clínico e o diagnóstico muitas vezes são inespecíficos e vagos, contribuindo para o diagnóstico tardio. A respeito do tratamento, pode-se considerar como INCORRETA a alternativa:

- a) A quimioterapia e a radioterapia são as únicas possibilidades de cura para os doentes com câncer pancreático.
- b) A alcoolização de raízes nervosas do tronco celíaco está associada a um melhor controle da algia dos pacientes.

- c) Não há um consenso quanto à indicação de tratamento adjuvante.
- d) A cirurgia, com ressecção local do tumor, é a única possibilidade de cura para os indivíduos com câncer no pâncreas.

Questão 41

São consideradas como contraindicações para transplante hepático, EXCETO:

- a) Hepatoblastoma ou carcinoma fibrolamelar quando restritos ao fígado.
- b) Colangiocarcinoma de grandes ductos.
- c) Infecção extra-hepática não controlada.
- d) Doença alcoólica com menos de seis meses de abstinência.

Questão 42

A doença diverticular do cólon alcança maior prevalência nos países ocidentais e industrializados, acometendo preferencialmente idosos. Assinale a alternativa CORRETA que apresenta a característica da dor diverticular:

- a) Caracteriza-se por ser em cólica de aparecimento súbito.
- b) Localizada no quadrante superior direito do abdome.
- c) Ritmo intestinal inalterado, em geral com evacuações normais, que aliviam temporariamente a dor.
- d) Na maioria dos casos tem evolução benigna, sem resposta aos antiespasmódicos.

Questão 43

A colelitíase, também conhecida como colecistite crônica calculosa, assume importância maior se forem consideradas as suas possíveis complicações, como coledocolitíase, entre outras, que carregam elevado potencial de gravidade. Sobre esse assunto, pode-se considerar CORRETAMENTE:

- a) O sintoma maior da colelitíase é a cólica biliar – dor em cólica, geralmente intensa, localizada no epigástrico e no hipocôndrio direito.
- b) A confirmação da litíase vesicular não é feita por meio de exame de imagem como o raio X simples de abdome.
- c) Por existir tratamentos terapêuticos eficazes, a remoção cirúrgica da vesícula biliar representa a pior opção terapêutica para a colelitíase.

- d) O cálculo do colédoco, diagnosticado no pré-operatório de colecistectomia, não poderá ser removido por método endoscópico.

Questão 44

Sobre a hemorragia digestiva aguda, evidenciada pela hematêmese, melena ou enterorragia, assinale a alternativa CORRETA:

- a) Em pacientes cirróticos o volume arterial efetivo é baixo, com tendência à hipotensão; a manutenção dos níveis de hemoglobina em torno de 6 g/dl e da pressão sistólica em torno de 60 mmHg são suficientes para se garantir uma boa perfusão tecidual, independente da presença de comorbidades, status dinâmico e idade do paciente.
- b) Em pacientes com depressão acentuada do nível de consciência é recomendada a intubação orotraqueal, a fim de prevenir pneumonia aspirativa e a sonda nasogástrica deve ser mantida para facilitar a administração de medicamentos.
- c) A utilização de drogas vasoativas é indicada a priori, até porque o tratamento farmacológico não apresenta tantos resultados exitosos; no caso de usá-las, a terlipressina é a mais indicada, sendo administrada em bolus a cada 12 horas até o controle da hemorragia.
- d) A reposição de volume nos pacientes cirróticos deve ser feita, de preferência, apenas com soro e o máximo de soluções cristaloides possível, pois somente assim pode-se evitar novo sangramento, formação de ascite e extravasamento de líquidos para o espaço extravascular.

Questão 45

A polipectomia é um procedimento minimamente invasivo que consegue remover pólipos do intestino e do reto de um paciente, sendo capaz de prevenir casos de câncer. Sobre o tema, é INCORRETO afirmar:

- a) A polipectomia, realizada durante o exame de endoscopia alta (endoscopia) ou baixa (colonoscopia), pode ser gástrica ou de cólon.
- b) Os pólipos são aglomerados de células que crescem em uma mucosa e podem ser planos ou elevados, de caráter benigno ou maligno.
- c) Os pólipos gástricos são os que se formam no aparelho digestivo proximal, os quais são considerados mais comuns. Já os de cólon se formam no aparelho intestinal e são mais raros.

d) A remoção dos pólipos através da polipectomia ocorre durante os procedimentos de endoscopia digestiva alta ou colonoscopia. Tais procedimentos consistem na inserção do endoscópio, um aparelho médico tubular com uma câmara em uma de suas extremidades, onde são acoplados diversos laços metálicos que estão ligados a um aparelho de eletrocoagulação.

Questão 46

Sobre o procedimento para a gastrostomia e/ou gastrojejunostomia, é CORRETO afirmar:

- a) São indicações menos comuns da GEP: administração de medicamentos impalatáveis, recirculação da bile, fixação gástrica em casos de hérnias diafragmáticas, colocação de próteses esofágicas em casos especiais e fornecimento de acesso gástrico para aplicação de técnicas terapêuticas intramuninais.
- b) A jejunostomia endoscópica é indicada mesmo em casos de obstrução intestinal, fístulas ou perfuração.
- c) A técnica de punção (Russel) é a mais fácil, utiliza passagem transoral, porém apresenta maior risco teórico de infecção.
- d) A GEP pode ser considerada mesmo em pacientes que não apresentem o trato gastrointestinal íntegro e/ou funcional, mas que sejam capazes de ingerir pelo menos parte de uma quantidade de calorias suficientes para o suprimento de suas demandas metabólicas.

Questão 47

Em relação à monitorização de procedimentos endoscópicos sob sedação, leia o enunciado abaixo e responda:

É um método não invasivo para monitorizar a função ventilatória, permitindo avaliar a quantidade de CO₂ ao final da expiração. O funcionamento baseia-se no princípio de que o CO₂ absorve luz infravermelha no espectro eletromagnético e a absorção leva à geração de curva que representa, em tempo real, a atividade respiratória do paciente.

O enunciado define CORRETAMENTE:

- a) Oximetria.
- b) Eletrocardiográfica.
- c) BIS.
- d) Capnografia.

Questão 48

O esôfago de Barrett é definido como a substituição do epitélio estratificado e escamoso do esôfago pelo epitélio colunar com células intestinalizadas ou mistas, em qualquer extensão do órgão. O diagnóstico de esôfago de Barrett independe de extensão da área metaplásica. Quando, no entanto, esse segmento é inferior a 3 cm, dá-se a denominação de “Barrett curto”. Sobre o tema, analise a seguir:

- I- O esôfago de Barrett é uma condição secundária à maior exposição da mucosa do esôfago ao conteúdo gástrico, seja este de natureza ácida, alcalina ou mista.
- II- Um aspecto importante a ser considerado em pacientes com esôfago de Barrett é o risco potencial de desenvolvimento de adenocarcinoma de esôfago.
- III- O risco de malignização no Barrett curto é inferior àquele observado quando as áreas de metaplasia intestinal mostram-se mais extensas.
- IV- Por conta desse risco menor, recomenda-se que apenas áreas mais extensas de mucosa de aspecto irregular devam ser biopsiadas.

Estão CORRETOS os itens:

- a) I, II e IV.
- b) I, II e III.
- c) II, III e IV.
- d) I, II, III e IV.

Questão 49

A hemostasia é um processo fisiológico complexo que resulta no fim da hemorragia no local de injúria de um vaso. Três componentes principais participam do processo de hemostasia: parede endotelial, plaquetas e fatores plasmáticos para formação do coágulo. O dano vascular desencadeia o início da formação do coágulo com o objetivo de produzir um tampão de fibrina e plaquetas, para prevenir a perda sanguínea. Este processo é acompanhado por uma sequência de eventos que leva à contenção do coágulo, cicatrização da ferida, dissolução do coágulo, regeneração tecidual e remodelamento.

Em relação às técnicas para hemostasia, analise a seguir:

- I- Mecânicas - pressão direta, sutura, ligaduras, aplicação de clipes e outros implantes.
- II- Térmicas - eletrocoagulação, eletrocauterização, selante de fibrina e laser.
- III- Químicas com destaque para farmacoterapia - desmopressina, ácido aminocapróico, ácido tranexâmico.
- IV- Agentes tópicos - colagenase, celulose, gelatinas.

Analizados os itens é CORRETO afirmar que:

- a) Há informação incorreta no item I.
- b) Há informação incorreta no item II.
- c) Há informação incorreta no item III.
- d) Há informação incorreta no item IV.

Questão 50

Leia o enunciado a seguir e responda:

A bactéria *H. pylori* é frequentemente adquirida na infância e pode persistir por toda a vida. A gastrite é uma consequência presente em quase todos os indivíduos infectados por ela e apesar de muitos hospedeiros permanecerem assintomáticos, outros apresentam úlcera péptica ou duodenal, adenocarcinoma gástrico e linfomas, principalmente o linfoma MALT (Linfoma do tecido linfóide associado à mucosa).

Sobre a bactéria *H. pylori*, é CORRETO afirmar que:

- a) Como é causa de amplo espectro de doenças, a sintomatologia é rica nos pacientes infectados.
- b) Os pacientes infectados não apresentam anticorpos contra a HP.
- c) A infecção pelo HP eleva os títulos de IgG e IgA, não sendo comum uma elevação de IgM, o que caracteriza a cronicidade da infecção.
- d) A gastrite só está presente em uma parcela insignificante dos infectados; a acidez gástrica e o peristaltismo raramente inibem a colonização do HP e não existe relação entre a produção de ácido e a determinação do prognóstico da infecção.

Nome: _____

**CONSÓRCIO INTERMUNICIPAL DE SAÚDE COSTA OESTE
DO PARANÁ – CISCOPAR – 001/2023****MÉDICO GERIATRA – PROVA 01****PROVA ESCRITA OBJETIVA
CADERNO DE QUESTÕES**

Leia atentamente as instruções abaixo e aguarde a autorização para abertura deste caderno de questões.

1. **Confira o seu CADERNO DE QUESTÕES nos primeiros 30 minutos de prova.** Caso haja algum erro de impressão, ausência de questão, dentre outros, a prova poderá ser substituída nesse intervalo de tempo.
2. Assine seu nome no espaço próprio do CARTÃO-RESPOSTA, utilizando caneta esferográfica de tinta azul ou preta. A não assinatura incide na **DECLASSIFICAÇÃO DO CANDIDATO**.
3. Para cada uma das questões objetivas, são apresentadas 4 opções identificadas com as letras A, B, C, D. Você deve assinalar apenas uma opção em cada questão, caso contrário, ela será nula.
4. Não dobre, não amasse nem manche o CARTÃO-RESPOSTA. Ele **NÃO** poderá ser substituído.
5. O tempo disponível para esta prova é de **4 horas**.
6. Reserve os 30 minutos finais para marcar seu CARTÃO-RESPOSTA. Os rascunhos e as marcações assinaladas no CADERNO DE QUESTÕES não serão considerados na avaliação.
7. Quando terminar a prova, entregue-a ao fiscal **SEM FALTAR NENHUMA PÁGINA OU PARTE DELA**, juntamente com o CARTÃO-RESPOSTA. Em seguida, assine a LISTA DE PRESENÇA. Caso o CADERNO DE QUESTÕES E/OU o CARTÃO-RESPOSTA estejam rasgados ou incompletos, o candidato será eliminado.
8. Você somente poderá deixar o local de prova depois de decorrida uma hora do início da aplicação das provas.
9. Você também será excluído do certame caso:
 - a) Utilize, durante a realização da prova, máquinas e/ou relógios de calcular, bem como rádios, gravadores, fones de ouvido, telefones celulares ou fontes de consulta de qualquer espécie.
 - b) Ausente-se da sala em que realiza a prova levando consigo o CADERNO DE QUESTÕES e/ou CARTÃO-RESPOSTA, antes do prazo estabelecido.
 - c) Deixe de assinalar corretamente o campo no CARTÃO-RESPOSTA.
 - d) Seja um dos três últimos candidatos e deixe o local de prova sem acompanhar o fiscal à coordenação.

GABARITO

| | | | | | | | | | | | | | | | | | | | |
|----|----|----|----|----|----|----|----|----|----|----|----|----|----|----|----|----|----|----|----|
| 01 | 02 | 03 | 04 | 05 | 06 | 07 | 08 | 09 | 10 | 11 | 12 | 13 | 14 | 15 | 16 | 17 | 18 | 19 | 20 |
| 21 | 22 | 23 | 24 | 25 | 26 | 27 | 28 | 29 | 30 | 31 | 32 | 33 | 34 | 35 | 36 | 37 | 38 | 39 | 40 |
| 41 | 42 | 43 | 44 | 45 | 46 | 47 | 48 | 49 | 50 | | | | | | | | | | |

MÉDICO GERIATRA – PROVA 01**CONHECIMENTOS GERAIS****Texto 1****MULTILINGUISMO**

Os povos indígenas sempre conviveram com situações de multilinguismo. Isso quer dizer que o número de línguas usadas por um indivíduo pode ser bastante variado. Há aqueles que falam e entendem mais de uma língua ou que entendem muitas línguas, mas só falam uma ou algumas delas.

Assim, não é raro encontrar sociedades ou indivíduos indígenas em situação de bilinguismo, trilinguismo ou mesmo multilinguismo.

É possível nos depararmos, numa mesma aldeia, com indivíduos que só falam a língua indígena, com outros que só falam a língua portuguesa e outros ainda que são bilíngues ou multilíngues. A diferença linguística não é, geralmente, impedimento para que os povos indígenas se relacionem e casem entre si, troquem coisas, façam festas ou tenham aulas juntos. Um bom exemplo disso se encontra entre os índios da família linguística tukano, localizados em grande parte ao longo do rio Uaupés, um dos grandes formadores do rio Negro, numa extensão que vai da Colômbia ao Brasil.

Entre esses povos habitantes do rio Negro, os homens costumam falar de três a cinco línguas, ou mesmo mais, havendo políglotas que dominam de oito a dez idiomas. Além disso, as línguas representam, para eles, elementos para a constituição da identidade pessoal. Um homem, por exemplo, deve falar a mesma língua que seu pai, ou seja, partilhar com ele o mesmo grupo linguístico. No entanto, deve se casar com uma mulher que fale uma língua diferente, ou seja, que pertença a um outro grupo linguístico.

Os povos tukano são, assim, tipicamente multilíngues. Eles demonstram como o ser humano tem capacidade para aprender em diferentes idades e dominar com perfeição numerosas línguas, independente do grau de diferença entre elas, e mantê-las conscientemente bem distintas, apenas com uma boa motivação social para fazê-lo.

O multilinguismo dos índios do Uaupés não inclui somente línguas da família tukano. Envolve também, em muitos casos, idiomas das famílias aruak e maku, assim como a língua geral amazônica ou nheengatu, o português e o espanhol.

Às vezes, nesses contextos, uma das línguas torna-se o meio de comunicação mais usado (o que os especialistas chamam de língua-franca), passando a ser utilizada por todos, quando estão juntos, para superar as barreiras da compreensão. Por exemplo, a língua tukano, que pertence à família tukano, tem uma posição social privilegiada entre as demais línguas orientais dessa família, visto que se converteu em língua geral ou língua franca da área do Uaupés, servindo de veículo de comunicação entre falantes de línguas diferentes. Ela suplantou algumas outras línguas (completamente, no caso arapaço, ou quase completamente, no caso tariana).

Há casos em que é o português que funciona como língua franca. Em algumas regiões da Amazônia, por exemplo, há situações em que diferentes povos indígenas e a população ribeirinha falam o nheengatu, língua geral amazônica, quando conversam entre si.

Nos primeiros tempos da colonização portuguesa no Brasil, a língua dos índios tupinambá (tronco tupi) era falada em uma enorme extensão ao longo da costa atlântica. Já no século XVI, ela passou a ser aprendida pelos portugueses, que de início eram minoria diante da população indígena. Aos poucos, o uso dessa língua, chamada de *brasílica*, intensificou-se e generalizou-se de tal forma que passou a ser falada por quase toda a população que integrava o sistema colonial brasileiro.

Grande parte dos colonos vinha da Europa sem mulheres e acabavam tendo filhos com índias, de modo que essa era a língua materna dos seus filhos. Além disso, as missões jesuítas incorporaram essa língua como instrumento de catequização indígena. O padre José de Anchieta publicou uma gramática, em 1595, intitulada *Arte de Gramática da Língua mais usada na Costa do Brasil*. Em 1618, publicou-se o primeiro catecismo na língua *brasílica*. Um manuscrito de 1621 contém o dicionário dos jesuítas, *Vocabulário na Língua Brasílica*.

A partir da segunda metade do século XVII, essa língua, já bastante modificada pelo uso corrente de índios missionados e não-índios, passou a ser conhecida pelo nome *língua geral*. Mas é preciso distinguir duas línguas gerais no Brasil-Colônia: a paulista e a amazônica. Foi a primeira delas que deixou fortes marcas no vocabulário popular brasileiro ainda hoje usado (nomes de coisas, lugares, animais, alimentos etc.) e que leva muita gente a imaginar que “a língua dos índios é (apenas) o tupi”.

A língua geral paulista teve sua origem na língua dos índios tupi de São Vicente e do alto rio Tietê, a qual diferia um pouco da dos tupinambá. No século XVII, era falada pelos exploradores dos sertões conhecidos como bandeirantes. Por intermédio deles, a língua geral paulista penetrou em áreas jamais alcançadas pelos índios tupi-guarani, influenciando a linguagem corriqueira de brasileiros.

Essa segunda língua geral desenvolveu-se inicialmente no Maranhão e no Pará, a partir do tupinambá, nos séculos XVII e XVIII. Até o século XIX, ela foi veículo da catequese e da ação social e política portuguesa e luso-brasileira. Desde o final do século XIX, a língua geral amazônica passou a ser conhecida, também, pelo nome *nheengatu* (ie'engatu = língua boa).

Apesar de suas muitas transformações, o *nheengatu* continua sendo falado nos dias de hoje, especialmente na bacia do rio Negro (rios Uaupés e Içana). Além de ser a língua materna da população cabocla, mantém o caráter de língua de comunicação entre índios e não-índios, ou entre índios de diferentes línguas. Constitui, ainda, um instrumento de afirmação étnica dos povos que perderam suas línguas, como os baré, os arapaço e outros.

Fonte: <https://pib.socioambiental.org/pt/L%C3%ADnguas>. Adaptado conforme o acordo ortográfico vigente. Acesso em: 09/09/2023.

Questão 01

Assinale a alternativa que apresenta um dos objetivos do enunciador do Texto 1 acima.

- Avaliar o desempenho linguístico de indígenas que falam duas ou mais línguas.
- Caracterizar a etnia do povo *nheengatu*.
- Tecer comentário críticos acerca da colonização portuguesa.
- Apresentar fatos sobre o desenvolvimento da língua *nheengatu*.

Questão 02

Há aqueles que falam e entendem mais de uma língua ou que entendem muitas línguas, mas só falam uma ou algumas delas.

Considerando o conteúdo do enunciado acima, assinale a alternativa INCORRETA.

- Não é possível falar muitas línguas e entender apenas uma delas.
- É possível falar muitas línguas e entender apenas uma delas.
- É possível falar uma única língua e entender outras línguas.
- É possível entender duas línguas e falar somente uma das duas.

Questão 03

O que os especialistas chamam de língua-franca.

Em relação aos aspectos morfossintáticos do período acima, é CORRETO afirmar que:

- A expressão “língua-franca” constitui um termo predicativo do objeto.
- A expressão “língua-franca” é um termo complemento nominal.
- O vocábulo “que” é uma conjunção integrante.
- O vocábulo “que” é um pronome demonstrativo.

Questão 04

Aos poucos, o uso dessa língua, chamada de *brasílica*, intensificou-se e generalizou-se de tal forma que passou a ser falada por quase toda a população que integrava o sistema colonial brasileiro.

O trecho sublinhado no período acima se classifica como:

- Aposto.
- Vocativo.
- Interjeição.
- Sujeito.

Questão 05

Além disso, as missões jesuítas incorporaram essa língua como instrumento de catequização indígena. Considerando a progressão temática do Texto 1, a expressão sublinhada no trecho acima pode ser substituída, sem prejuízo para os sentidos gerais do texto, por:

- O tukano.
- O espanhol.

- c) A língua franca.
- d) A língua dos índios tupinambá.

Questão 06

Assinale a alternativa em cuja sentença ocorre pelo menos UM pronome demonstrativo.

- a) Os povos indígenas sempre conviveram com situações de multilinguismo.
- b) Assim, não é raro encontrar sociedades ou indivíduos indígenas em situação de bilinguismo, trilinguismo ou mesmo multilinguismo.
- c) Entre esses povos habitantes do rio Negro, os homens costumam falar de três a cinco línguas, ou mesmo mais, havendo políglotas que dominam de oito a dez idiomas.
- d) O multilinguismo dos índios do Uaupés não inclui somente línguas da família tukano.

Questão 07

Constitui, ainda, um instrumento de afirmação étnica dos povos que perderam suas línguas, como os baré, os arapaço e outros.

No período acima, há omissão de um termo sujeito, o qual pode ser facilmente recuperado através de pistas no cotexto. Assinale a alternativa que apresenta CORRETAMENTE esse termo.

- a) A língua dos índios.
- b) O tupinambá.
- c) O nheengatu.
- d) A língua geral de São Paulo.

Questão 08

De acordo com o texto, palavras oriundas de línguas indígenas ingressaram no vocabulário da língua portuguesa falada no Brasil. Considerando a língua portuguesa como referência, pode-se dizer que, na época desse ingresso, tais palavras eram consideradas:

- a) Arcaísmos.
- b) Neologismos.
- c) Preciosismos.
- d) Anglicismos.

Questão 09

A palavra “lusobrasileira” contém duas bases adjetivais que significam:

- a) De Lisboa e do Brasil.
- b) Da África e do Brasil.

- c) De Portugal e do Brasil.
- d) Da Ibéria e do Brasil.

Questão 10

Apesar de suas muitas transformações, o nheengatu continua sendo falado nos dias de hoje, especialmente na bacia do rio Negro (rios Uaupés e Içana).

A expressão sublinhada no trecho acima tem valor semântico de:

- a) Conjunção concessiva.
- b) Conjunção conformativa.
- c) Preposição articulada.
- d) Preposição imprópria.

Questão 11

Ao criar um documento de texto dentro do *Google Drive*, ele é automaticamente criado no formato de DOCX. No entanto, também é possível exportar esse arquivo no formato de PDF. Para isso, o usuário deve:

- a) Clicar em “Arquivo”, depois “Fazer download” e então selecionar a opção “Microsoft Word”.
- b) Clicar em “Arquivo”, depois “Fazer download” e então selecionar a opção “Documento PDF”.
- c) Clicar em “Arquivo”, depois “Novo” e então selecionar a opção “Documento”.
- d) Clicar em “Formatar”, depois “Estilos de parágrafo” e então selecionar a opção “Bordas e sombreamento”.

Questão 12

O *Google Docs* é formado por um pacote de aplicativos do *Google*, que vão desde editores de texto a planilhas. Das vantagens de se utilizar este SaaS, assinale a alternativa INCORRETA.

- a) Permite criar e gerenciar pastas para organizar os arquivos.
- b) Funciona de forma síncrona e assíncrona.
- c) Permite a criação de documentos, planilhas, apresentações e formulários.
- d) Permite a edição simultânea de arquivos, mas apenas se os usuários estiverem conectados na mesma rede Wi-Fi.

Questão 13

Tomando como base o tema supracitado, associe os termos abaixo com suas respectivas definições:

- I- SaaS.
- II- PaaS.
- III- IaaS.

- Disponibilização de uma plataforma de desenvolvimento como serviço, sem que seja necessário haver a configuração de qualquer infraestrutura.
- Disponibilização de infraestrutura como serviço. Nesse modelo, tem-se a terceirização de centros de processamento de dados e servidores.
- Disponibilização de *software* como serviço. Ou seja, não há venda de unidades ou licenças.

Assinale a alternativa que contém a sequência CORRETA:

- a) III – II – I.
- b) II – I – III.
- c) II – III – I.
- d) I – II – III.

Questão 14

Ainda no que se refere aos diferentes tipos de serviços ofertados em nuvem, assinale a alternativa que apresenta DOIS serviços de “infraestrutura em nuvem”.

- a) *Google Drive* e *Office 365*.
- b) *Google Chrome* e *Microsoft Edge*.
- c) *AWS* e *Azure*.
- d) *Mozilla FireFox* e *Opera GX*.

Questão 15

Segundo o princípio da legalidade administrativa, o agente público:

- a) Pode agir conforme sua discricionariedade, desde que não cometa nenhum ato proibido por lei.
- b) Não pode oferecer tratamento diferenciado, visando privilegiar determinadas pessoas.
- c) Deve agir de acordo com a ética e os bons costumes e, principalmente, com honestidade.
- d) Somente pode fazer aquilo que a lei autoriza ou determina.

Questão 16

De acordo com a Constituição Federal de 1988, assinale a alternativa que apresenta APENAS fundamentos da República Federativa do Brasil:

- a) Soberania, independência nacional e dignidade da pessoa humana.
- b) Pluralismo político, cidadania e soberania.
- c) Defesa da paz, cidadania e pluralismo político.
- d) Repúdio ao terrorismo e ao racismo, soberania e dignidade da pessoa humana.

Questão 17

Assinale a alternativa INCORRETA acerca dos Direitos e Deveres Individuais e Coletivos:

- a) Ninguém será privado de direitos por motivo de crença religiosa ou de convicção filosófica ou política, salvo se as invocar para eximir-se de obrigação legal a todos imposta e recusar-se a cumprir prestação alternativa, fixada em lei.
- b) Conceder-se-á mandado de segurança para proteger direito líquido e certo, não amparado por “habeas-corpus” ou “habeas-data”, quando o responsável pela ilegalidade ou abuso de poder for autoridade pública ou agente de pessoa jurídica no exercício ou não de suas atribuições do Poder Público.
- c) São gratuitas as ações de “habeas-corpus” e “habeas-data”, e, na forma da lei, os atos necessários ao exercício da cidadania.
- d) As normas definidoras dos direitos e garantias fundamentais têm aplicação imediata.

Questão 18

Há pouco tempo atrás as placas de automóveis constavam de duas letras e quatro algarismos. Assinale a alternativa que indica CORRETAMENTE o número de placas que podem ser fabricadas com as letras P, Q e R e os algarismos 0, 1, 7 e 8.

- a) 2.304.
- b) 2.344.
- c) 2.456.
- d) 2.654.

Questão 19

Em uma caixa há 18 bolas numeradas de 1 a 18. Retirando-se uma bola ao acaso, indique a alternativa que conste a probabilidade de se obter um múltiplo de 3.

- a) 21,2%.
- b) 22,2%.
- c) 23,2%.
- d) 24,2%.

Questão 20

Ao acrescentar 20 unidades à terça parte de um número, o resultado é 45. Assinale a alternativa que representa esse número.

- a) 25.
- b) 35.
- c) 55.
- d) 75.

LEGISLAÇÃO SUS**Questão 21**

De acordo com a Lei n.º 8.080/90, referente ao Sistema Único de Saúde (SUS), analise o enunciado abaixo:

As ações e serviços públicos de saúde e os serviços privados contratados ou conveniados que integram o Sistema Único de Saúde (SUS), são desenvolvidos de acordo com as diretrizes previstas no art. 198 da Constituição Federal, obedecendo ainda aos seguintes princípios, EXCETO:

- a) Assistência ao trabalhador vítima de acidentes de trabalho ou portador de doença profissional e do trabalho.
- b) Preservação da autonomia das pessoas na defesa de sua integridade física e moral.
- c) Utilização da epidemiologia para o estabelecimento de prioridades, a alocação de recursos e a orientação programática.
- d) Integralidade de assistência, entendida como conjunto articulado e contínuo das ações e serviços preventivos e curativos, individuais e coletivos, exigidos para cada caso em todos os níveis de complexidade do sistema.

Questão 22

Sobre o Serviço Único de Saúde (SUS), é CORRETO afirmar:

- a) A reforma do setor da saúde brasileiro ocorreu de forma simultânea ao processo de democratização, tendo sido liderada por profissionais da saúde e pessoas de movimentos e organizações da sociedade civil.
- b) A implementação do SUS foi tranquila e gradual, ocorrendo pelo pleno apoio do setor estatal ao setor público e privado, pela concentração de

serviços de saúde nas regiões menos desenvolvidas em detrimento das mais desenvolvidas e pelo subfinanciamento crônico.

- c) Alguns dos grandes ganhos do SUS é a reforma da estrutura de financiamento, incluindo capital público e privado, com vistas a assegurar a universalidade, igualdade e sustentabilidade que tem sido alcançado em longo prazo, promovendo uma saúde de qualidade em todos os níveis de atenção à saúde.
- d) O poder político, ao longo da criação do SUS, tem se mostrado sempre sensível às necessidades da saúde brasileira, aos esforços conjuntos da sociedade civil.

Questão 23

Conforme o Artigo 198, de acordo com a Constituição Federal de 1988, as ações e serviços públicos de saúde integram uma rede regionalizada e hierarquizada e constituem um sistema único, organizado de acordo com as seguintes diretrizes, EXCETO:

- a) Descentralização, com direção única em cada esfera de governo.
- b) Assistência terapêutica integral, inclusive psicológica.
- c) Atendimento integral, com prioridade para as atividades preventivas, sem prejuízo dos serviços assistenciais.
- d) Participação da comunidade.

Questão 24

Para o estabelecimento de valores a serem transferidos aos Estados, Distrito Federal e Municípios, conforme o Artigo 35º da Lei n.º 8.080/90, alguns critérios devem ser utilizados. Em relação aos critérios estabelecidos em Lei, julgue os itens atribuindo (V) para verdadeiro e (F) para falso.

- () Níveis de participação do setor de saúde nos orçamentos estaduais e municipais.
- () Perfil sociológico do Estado.
- () Perfil demográfico da região.

Julgados os itens, assinale a alternativa que agrupa a sequência CORRETA.

- a) V-V-V.
- b) F-V-V.
- c) V-F-V.
- d) F-V-F.

Questão 25

De acordo com o Decreto n.º 7.508, de 28 de junho de 2011, que regulamenta a Lei n.º 8.080, de 19 de setembro de 1990, para dispor sobre a organização do SUS, o planejamento da saúde, a assistência à saúde e a articulação interfederativa, e dá outras providências, os serviços de saúde específicos para o atendimento da pessoa que, em razão de agravo ou de situação laboral, necessita de atendimento especial, refere-se a(o):

- a) Atendimento prioritário.
- b) Equidade no atendimento.
- c) Portas de Entrada Especiais.
- d) Serviços Essenciais de Acesso Aberto.

Questão 26

O conjunto de programas, ações e decisões tomadas pelos governos, seja nacional, estadual ou municipal, que tenha participação direta ou indireta de entes públicos e/ou privados, que visam assegurar determinado direito da população, é denominado de:

- a) Serviços Sociais.
- b) Políticas públicas.
- c) Programas.
- d) Projetos.

Questão 27

De acordo com o artigo 4º da Lei n.º 8.142, de 28 de dezembro de 1990, dentre os requisitos necessários aos Municípios, Estados e Distrito Federal para o recebimento dos recursos financeiros do Fundo Nacional de Saúde para a cobertura das ações e serviços de saúde, é CORRETO afirmar:

- a) Municípios, Estados e Distrito Federal deverão contar com Conferência de Saúde com composição paritária.
- b) Municípios, Estados e Distrito Federal deverão contar com plano de saúde e assistência social.
- c) Municípios, Estados e Distrito Federal deverão contar com contrapartida de recursos para a saúde no respectivo orçamento.
- d) Municípios, Estados e Distrito Federal deverão contar com comissão de supervisão do Plano de Carreira, Cargos e Salários (PCCS), previsto o prazo de dois anos para a sua implantação.

Questão 28

Sobre a Lei n.º 8.142/90, que dispõe sobre a participação da comunidade na gestão do Sistema Único de Saúde (SUS), assinale a alternativa INCORRETA.

- a) A conferência de saúde deve se reunir a cada 4 anos, com a presença de vários segmentos sociais, para avaliar a situação de saúde e propor as diretrizes para a formulação de políticas de saúde.
- b) O conselho de saúde tem caráter permanente e deliberativo, e é composto por representantes do governo, prestadores de serviço e profissionais de saúde, atuando na formulação de estratégias e no controle da execução da política de saúde na instância correspondente.
- c) Para receberem os recursos federais previstos em lei, os municípios e estados devem ter um fundo de saúde, um conselho de saúde, relatórios de gestão, plano de saúde, contrapartida de recursos para a saúde no respectivo orçamento e plano de cargos e carreiras.
- d) As conferências e os conselhos de saúde deverão ter suas normas de funcionamento e organização definidas em regimento próprio.

Questão 29

Em conformidade com o artigo n.º 7, da Lei n.º 8.080, de 19 de setembro de 1990, as ações e serviços públicos de saúde e os serviços privados contratados ou conveniados que integram o Sistema Único de Saúde (SUS), são desenvolvidos de acordo com as diretrizes previstas no art. 198 da Constituição Federal, obedecendo ainda aos seguintes princípios que são:

- a) Universalidade da assistência à saúde, sem preconceitos ou privilégios de qualquer espécie.
- b) Divulgação de informações quanto ao potencial dos serviços de saúde e a sua utilização pelo usuário.
- c) Preservação da participação da comunidade e na defesa de sua integridade física e moral.
- d) Integralidade político-administrativa, com direção única em cada esfera de governo.

Questão 30

A definição a seguir, refere-se a um princípio do SUS, conforme o ABC do SUS:

Assegurar ações e serviços de todos os níveis de acordo com a complexidade que cada caso requeira,

more o cidadão onde morar, sem privilégios e sem barreiras, considerando que todo cidadão é igual perante o SUS e será atendido conforme suas necessidades até o limite do que o sistema puder oferecer para todos.

Sobre o tema, assinale a alternativa CORRETA.

- a) Universalidade.
- b) Resolubilidade.
- c) Integralidade.
- d) Equidade.

CONHECIMENTOS ESPECÍFICOS

Questão 31

Segundo o Código de Ética Médica, é um direito do médico, EXCETO:

- a) Exercer a medicina sem expressar questões de religião, etnia, cor, sexo, orientação sexual, nacionalidade, idade, condição social, opinião política, deficiência ou de qualquer outra natureza.
- b) Indicar o procedimento adequado ao paciente, observadas as práticas cientificamente reconhecidas e respeitada a legislação vigente.
- c) Apontar falhas em normas, contratos e práticas internas das instituições em que trabalhe quando as julgar indignas do exercício da profissão ou prejudiciais a si mesmo, ao paciente ou a terceiros, devendo comunicá-las ao Conselho Regional de Medicina de sua jurisdição e à Comissão de Ética da instituição, quando houver.
- d) Recusar-se a exercer sua profissão em instituição pública ou privada onde as condições de trabalho não sejam dignas ou possam prejudicar a própria saúde ou a do paciente, bem como a dos demais profissionais. Nesse caso, comunicará com justificativa e maior brevidade sua decisão ao diretor técnico, ao Conselho Regional de Medicina de sua jurisdição e à Comissão de Ética da instituição, quando houver.

Questão 32

A anamnese médica é um procedimento fundamental para estabelecer o diagnóstico preciso e instituir as condutas terapêuticas mais adequadas às condições clínicas do paciente. Sendo assim, essa prática deve ser embasada em conhecimentos científicos relacionados à abordagem do paciente, técnicas de entrevista, avaliação da linguagem não verbal, entre

outras habilidades. Sobre o tema, assinale a alternativa INCORRETA.

- a) A anamnese, em síntese, é uma entrevista que tem por objetivo trazer de volta à mente todos os fatos relativos ao doente e à doença. É a parte mais difícil do exame clínico. Seu aprendizado é lento, apenas se conseguido após a realização de dezenas de entrevistas criticamente avaliadas. A anamnese é, para a maioria dos pacientes, o fator isolado mais importante para se chegar ao diagnóstico.
- b) Durante a anamnese ocorre o momento em que se estabelecem as regras explícitas da relação médico-paciente, que deverão determinar o êxito futuro: do diagnóstico e da aderência ao tratamento, alicerçadas numa relação de hierarquia que deveria ocorrer já na primeira consulta.
- c) Representa o momento da prática médica hierarquicamente mais importante no qual, através dos sinais e sintomas revelados e detalhados pelo paciente e a experiência do médico que realiza a entrevista, são os instrumentos básicos capazes de emitir uma hipótese diagnóstica e estabelecer uma conduta adequada do ponto de vista laboratorial para comprovar sua hipótese, encaminhar o paciente a um médico especialista em áreas que não são de sua competência ou para iniciar uma solução terapêutica.
- d) Tem-se a inteira convicção que muitos procedimentos invasivos e não invasivos e erros terapêuticos, por vezes onerosos e desnecessários, não seriam realizados se o médico tivesse efetuado parcimoniosamente uma boa anamnese. Existe, pois, uma relação direta entre uma boa anamnese e uma boa prática da medicina.

Questão 33

A história da relação médico-paciente teve no período hipocrático a autoridade e o saber do médico como o centro desta relação. Hoje, o paciente e sua necessidade premente de recuperar a saúde, sua autonomia e bem-estar, são o fundamento essencial da prática clínica. Sobre o tema, analise a seguir:

- I- O paciente de hoje, consciente dos fundamentos civilizadores da dignidade e dos direitos humanos, exercitando princípios de autonomia e justiça, anseia por participar ativamente, junto a seu médico, na programação dos cuidados à sua saúde.

- II- O paciente descobriu-se dono do seu corpo e do seu destino e quer participar ativamente das tomadas de decisões acerca do seu tratamento, embora isso ainda não seja possível e viável.
- III- Ao lado disso, com a internet, o paciente, pela primeira vez na história humana, passou a ter acesso ao conhecimento médico. Antes, este saber era monopólio dos profissionais de saúde. Agora, democraticamente, todos têm possibilidade de acessar informações técnicas detalhadas sobre as possíveis razões do seu adoecimento e as possibilidades de tratamento.
- IV- É o novo cenário da prática clínica a se desenhar neste século. É o tempo das decisões compartilhadas: médicos e pacientes tomam decisões juntos com base nas melhores evidências disponíveis. Em parceria com seu médico, pacientes são encorajados a considerar as opções diagnósticas ou terapêuticas disponíveis para o seu caso, quais os benefícios, riscos potenciais e custos.

Analisados os itens é CORRETO afirmar que:

- Todos os itens estão corretos.
- Apenas o item I está incorreto.
- Apenas o item II está incorreto.
- Apenas os itens III e IV estão incorretos.

Questão 34

Assinale a alternativa que contém os direitos médicos, tendo como referência o Código de Ética Médica.

- Tendo em vista a urgência em salvar vidas, mesmo diante de condições de trabalho que possam prejudicar o paciente, o médico não pode se recusar a exercer sua profissão em instituição pública.
- O profissional médico não pode se recusar a realizar atos médicos em hospital público, os quais, embora permitidos por lei, sejam contrários aos ditames de sua consciência.
- O médico deve dedicar ao paciente o tempo que sua capacidade profissional recomendar, com vistas a evitar que o acúmulo de consultas prejudique o paciente – salvo quando esta sobrecarga tenha sido previamente agendada e determinada por superior.
- Cabe ao médico apontar falhas nos regulamentos e normas das instituições em que trabalha, quando as julgar indignas do exercício da profissão ou

prejudiciais ao paciente, devendo dirigir-se, nesses casos, aos órgãos competentes e, obrigatoriamente, à Comissão de Ética e ao Conselho Regional de Medicina de sua jurisdição.

Questão 35

A Medicina Baseada em Evidências (MBE) não é a aplicação cega de um conselho adquirido na literatura, recentemente publicada ao problema individual do paciente. Não implica em um modelo de tratamento “tamanho único”. Preferencialmente, a MBE requer a utilização de uma série de etapas para a obtenção de informações suficientemente úteis para responder uma questão formulada cuidadosamente para um paciente individual. A integração completa dos princípios da MBE também incorpora o sistema de valores do paciente, que inclui coisas como o custo envolvido, crenças morais e religiosas e autonomia dos pacientes. A saber, aplicar os princípios da MBE tipicamente envolve as seguintes etapas:

- Formulação de uma questão clínica.
- Reunir evidências para responder à pergunta.
- Criar procedimentos padrões aplicáveis a qualquer tipo de paciente e em qualquer lugar.
- Avaliação da qualidade e validade das evidências.
- Decidir como aplicar as evidências ao tratamento de um paciente específico.

Estão CORRETOS:

- Apenas os itens I, II, III e IV.
- Apenas os itens I, II, III e V.
- Apenas os itens I, II, IV e V.
- Apenas os itens II, III, IV e V.

Questão 36

A ética médica é a disciplina que avalia os méritos, riscos e preocupações sociais das atividades no campo da Medicina, levando em consideração a moral vigente em determinado tempo e local. Sobre a ética na medicina, assinale a alternativa INCORRETA:

- Ao estabelecer deveres e normas para a conduta do médico, o Código de Ética Médica é uma garantia para a sociedade de qualidade, segurança e respeito no trabalho realizado por médicos de todo o país, tanto da rede pública como privada.

- b) A ética é a ciência do agir humano referenciado por virtudes, por valores que garantam a vida coletiva de forma equitativa e respeitosa, de acordo com os princípios fundamentais de dignidade humana.
- c) Em relação à medicina, a ética deve estar centrada no agir com e para o outro. Essa questão sobre a ética tem urgência, embora diante de tantas urgências práticas, haja pouco espaço para uma discussão consequente e produtiva.
- d) O Código de Ética Médica afirma em seus princípios fundamentais que as relações do médico com os demais profissionais em exercício na área de saúde devem basear-se no respeito mútuo, na liberdade e interdependência profissional, buscando sempre o interesse e o bem-estar de profissionais e pacientes.

Questão 37

Sobre a anamnese, assinale a alternativa INCORRETA:

- a) Anamnese (aná = trazer de novo e mnesis = memória) significa trazer de volta à mente todos os fatos relacionados com a doença e a pessoa doente. Deve-se ressaltar que a anamnese é uma das partes mais importantes da medicina.
- b) Serve para colher informações sobre o doente, sua queixa e histórico de saúde. Segundo determina o Conselho Federal de Medicina, em Resolução: “A anamnese é instrumento exclusivo de avaliação propedêutica médica”.
- c) Em dado momento, se consolidam as regras explícitas da relação médico-paciente, que determinam o êxito futuro do diagnóstico e da aderência ao tratamento, sempre norteados pela hierarquia e subordinação médico-paciente.
- d) Por meio dos sinais e sintomas revelados e detalhados pelo paciente, e a experiência do médico que realiza a entrevista, os instrumentos básicos capazes de emitir uma hipótese diagnóstica e estabelecer uma conduta adequada se tornam viáveis na anamnese.

Questão 38

A insuficiência cardíaca diastólica (ICD) ou insuficiência cardíaca com fração de ejeção preservada é uma entidade clínica prevalente representando cerca de 50% das síndromes clínicas de insuficiência cardíaca em atendimentos ambulatoriais

e de pronto atendimento. Sobre a ICD, faça a análise dos seguintes itens e assinale o que for INCORRETO.

- a) Miocardiopatias restritivas, miocardiopatia hipertrófica e as pericardiopatias são as causas mais importante de ICD.
- b) A ICD é mais prevalente em mulheres idosas, acima de 75 anos e com antecedente de hipertensão arterial sistêmica (HAS).
- c) A dosagem de marcadores de necrose miocárdica, avaliação da função renal, dosagem de eletrólitos e hemograma completo devem ser considerados no atendimento inicial, pois ajudam a identificar os fatores precipitantes da descompensação.
- d) Apesar da confirmação diagnóstica ser realizada por meio de exames de imagem, a suspeita diagnóstica da ICD descompensada é clínica e devem-se utilizar os critérios de Framingham ou de Boston.

Questão 39

Paciente de sexo masculino de 89 anos foi levado para o consultório médico com quadro de dispnéia aos esforços. Há 5 dias teve uma síncope pós-esforço. No consultório, após realização do exame físico, levantou-se a hipótese diagnóstica de estenose aórtica. Qual foi o exame físico cardiovascular identificado?

- a) Sopros diastólico no foco aórtico irradiado para a região cervical.
- b) Sopros sistólico no foco aórtico com desdobramento paradoxal de B2.
- c) Sopros sistólico no foco aórtico irradiado para axila.
- d) Sopros sistólico no foco aórtico com sinal de Musset.

Questão 40

Paciente masculino de 72 anos, portador de miocardiopatia dilatada de etiologia Chagásica, Classe funcional III-IV com internações frequentes. Foi encaminhado ao cardiologista para avaliação quanto à possibilidade de realização de transplante cardíaco. O paciente possui insuficiência renal com clearance estimado em 45ml/min, teste de resistência vascular pulmonar revelou resistência pulmonar fixa = 7 Wood (após provas farmacológicas). Após avaliação o paciente não foi eleito candidato ao transplante.

Dentre os itens, indique aquele que aponta a contraindicação absoluta para a realização do transplante cardíaco.

- a) Idade superior a 70 anos.
- b) Resistência vascular pulmonar elevada.
- c) Miocardiopatia de etiologia chagásica.
- d) Insuficiência renal.

Questão 41

Homem com 70 anos apresenta, nos últimos três meses, intolerância ao exercício, com dispneia a caminhadas curtas no plano e fadiga, em associação com palpitação. Percebeu edema ascendente de membros inferiores. No exame físico: pressão arterial 110/70 mmHg, frequência cardíaca 96 batimentos por minuto irregular, frequência respiratória 20 respirações por minuto, saturação de oxigênio 93%, pulso venoso jugular com a onda a igual à onda v, ventrículo direito e artéria pulmonar palpáveis, hiperfoneses do componente pulmonar da segunda bulha, desdobramento fixo da segunda bulha.

Assinale a alternativa que apresenta qual é a suspeita inicial diante do exposto.

- a) Comunicação interventricular.
- b) Doença de Chagas.
- c) Forame oval patente.
- d) Comunicação atrial.

Questão 42

A saúde mental e a rede de apoio social e afetiva tem relações estreitas. Referente a atuação do apoio social e sobre o bem-estar na velhice, considera-se:

- I- A rede de apoio social pode prevenir o estresse.
- II- A rede de apoio social pode estimular comportamentos adaptativos de enfrentamento.
- III- A rede de apoio social com o idoso pode ser suficientemente satisfatória para assegurar ao idoso um senso de valor pessoal.

Analisadas as assertivas, assinale a opção CORRETA:

- a) Apenas os itens I e II são corretos.
- b) Apenas os itens II e III são corretos.
- c) Apenas os itens I e III são corretos.
- d) Os itens I, II e III são corretos.

Questão 43

A hérnia de hiato é uma protrusão do estômago pelo hiato diafragmático. Muitas hérnias são assintomáticas, mas uma incidência aumentada de refluxo ácido pode causar doença de refluxo gastroesofágico. O diagnóstico se faz pelo esofagograma com bário. O tratamento é direcionado aos sintomas da Doença do Refluxo Gastroesofágico (DRGE), se presente. Sendo assim, o tratamento envolve:

- I- Às vezes, correção cirúrgica.
- II- Algumas vezes, um inibidor da bomba de prótons.
- III- Hérnias paraesofágicas não necessitam de qualquer tratamento específico. Os pacientes com DRGE associada devem ser tratados com um IBP.
- IV- Na hérnia de hiato por deslizamento assintomáticas, deve-se considerar o reparo por causa do risco de estrangulamento.

Estão CORRETOS os itens:

- a) I e II.
- b) II e III.
- c) III e IV.
- d) I e IV.

Questão 44

Sobre a hemorragia digestiva aguda, evidenciada pela hematêmese, melena ou enterorragia, marque o item CORRETO:

- a) Em pacientes cirróticos o volume arterial efetivo é baixo, com tendência à hipotensão; a manutenção dos níveis de hemoglobina em torno de 6 g/dl e da pressão sistólica em torno de 60 mmHg são suficientes para se garantir uma boa perfusão tecidual, independente da presença de comorbidades, status dinâmico e idade do paciente.
- b) Em pacientes com depressão acentuada do nível de consciência é recomendada a intubação orotraqueal, a fim de prevenir pneumonia aspirativa e a sonda nasogástrica deve ser mantida para facilitar a administração de medicamentos.
- c) A utilização de drogas vasoativas é indicada a priori, até porque o tratamento farmacológico não apresenta tantos resultados exitosos; no caso de usá-las a terlipressina é a mais indicada, sendo

administrada em bolus a cada 12 horas até o controle da hemorragia.

- d) A reposição de volume nos pacientes cirróticos deve ser feita, de preferência, apenas com soro e o máximo de soluções cristaloides possível, pois somente assim pode-se evitar novo sangramento, formação de ascite e extravasamento de líquidos para o espaço extravascular.

Questão 45

A síndrome demencial é caracterizada pelo declínio progressivo e global das funções cognitivas (CARAMELLI; BARBOSA, 2002). As incapacidades provocadas pela doença fazem do idoso um ser dependente, podendo promover uma relação de aumento de assistência nas atividades/ocupações cotidianas do idoso e modificações no contexto diário de quem cuida (SEIMA; LENARDT, 2011). Com a independência funcional do idoso em declínio, o cuidador assume a responsabilidade de exercer os cuidados das atividades da vida diária, que incluem os cuidados instrumentais, assim como os cuidados básicos, como higiene, medicação de rotina e alimentação (SANTOS; PAVARINI, 2011).

REIS, Edison dos; NOVELLI, Marcia Maria Pires Camargo; GUERRA, Ricardo Luís Fernandes. Intervenções realizadas com grupos de cuidadores de idosos com síndrome demencial: revisão sistemática. Cad. Bras. Ter. Ocup., São Carlos, v. 26, n. 3, p. 646-657, jul. 2018.

Os principais sinais e sintomas a serem pesquisados na demência assinale a opção **FALSA**:

- a) Evidências de neuropatia podem ser vistas em condições sistêmicas associadas à demência, tais como: alcoolismo, diabetes, disfunção renal, deficiência de vitamina B9 e síndromes paraneoplásicas.
- b) A disfunção autonômica é mais comumente vista na demência com corpos de Lewy e na doença de Parkinson (DP), mas também pode estar associada a doenças priônicas e à atrofia de múltiplos sistemas (AMS), que é caracterizada por disfunção autonômica, parkinsonismo e disfunção cerebelar.
- c) Dentre as síndromes demenciais associadas a anormalidades dos movimentos oculares está a doença de Huntington (DH) e a paralisia supranuclear progressiva (PSP).
- d) Sinais piramidais (neurônio motor superior), como espasticidade, hiperreflexia e sinal de Babinski, são comuns em doenças cerebrovasculares e

também podem ser vistos em pacientes com demência frontotemporal, atrofia de múltiplos sistemas e lesões estruturais do sistema nervoso central.

Questão 46

O estudo pela ressonância magnética (RM) está indicado em doenças do neuroeixo, osteoarticulares, vasculares e cardíacas, na avaliação das vias biliares e do abdome, da pelve e da mama, além de ser útil na avaliação de extensão e recidiva tumorais, na avaliação clínica de intercorrências durante a gravidez, bem como na investigação diagnóstica de pacientes com antecedentes alérgicos ao iodo.

Existem várias contraindicações absolutas na RM, EXCETO a que está assinalada na alternativa:

- a) Necessidade de uso de respiradores e bombas infusoras juntas ao paciente.
- b) Uso de marca-passo cardíaco.
- c) Corpo estranho metálico intraocular.
- d) Válvulas cardíacas metálicas.

Questão 47

Sobre o tratamento da Doença de Parkinson, assinale a alternativa **INCORRETA**.

- a) O tratamento de longa duração com Levodopa é desprovido de flutuações na resposta terapêutica.
- b) O tratamento é direcionado ao restabelecimento de dopamina nos gânglios basais.
- c) O tratamento é direcionado à antagonização do efeito excitatório dos neurônios colinérgicos.
- d) O tratamento é direcionado ao restabelecimento do equilíbrio normal da dopamina/acetilcolina.

Questão 48

Em 1817, James Parkinson em seu artigo “Essay on the Shaking Palsy” identificou aspectos cognitivos, gastrointestinais e neuropsiquiátricos relacionados a doença de Parkinson (DP). Referente a esta doença considera-se:

- I- Os pacientes que sofrem de DP apresentam uma gama de sintomas não motores que podem ser ainda mais incapacitantes que os problemas motores.
- II- Aproximadamente dois terços dos pacientes com DP é estimado em ansiedade clinicamente significativa em comparação com 35% da população geral.

III- Os transtornos de ansiedade são subdiagnosticados na DP. Os desafios diagnósticos incluem a diferenciação de características de ansiedade sobrepostas com sintomas parkinsonianos e a identificação do subtipo de transtorno de ansiedade.

Assinale a opção CORRETA:

- a) Apenas os itens I e II são verdadeiros.
- b) Apenas os itens II e III são verdadeiros.
- c) Os itens I, II e III são verdadeiros.
- d) Apenas os itens I e III são verdadeiros.

Questão 49

A osteoporose é uma doença óssea metabólica progressiva que diminui a densidade óssea (massa óssea por unidade de volume), com deterioração da estrutura óssea. Fraqueza do esqueleto leva a fraturas com traumas secundários ou imperceptíveis, particularmente na coluna lombar e torácica, punho e quadril (chamadas fraturas por fragilidade). Sobre sua fisiopatologia, analise os itens abaixo e depois responda:

- I- O osso é continuamente formado e reabsorvido. Normalmente, formação e reabsorção óssea são equilibradas atentamente. Os osteoblastos e os osteoclastos são regulados por paratormônio (PTH, parathyroid hormone), calcitonina, estrógeno, vitamina D, várias citocinas e outros fatores locais, tais como as prostaglandinas.
- II- O pico da massa óssea ocorre em homens e mulheres em torno dos 30 anos. Negros alcançam um pico de massa óssea mais alto do que brancos e asiáticos, ao passo que hispânicos apresentam valores intermediários. Os homens têm maior massa óssea que mulheres.
- III- Depois de alcançar o pico, a massa óssea se estabiliza por 20 anos, período durante o qual a formação óssea é muito maior que a reabsorção óssea. Depois disso, ocorre perda de massa óssea em uma taxa de 0,5 a 1%/ano. Começando na menopausa, a perda de massa óssea acelera em mulheres para cerca de 5 a 10%/ano por volta de 7 a 10 anos e então a taxa de perda desacelera.
- IV- A perda óssea osteoporótica afeta osso cortical e trabecular (cancellous). A espessura cortical e o tamanho das trabéculas diminuem, resultando em porosidade aumentada. A trabécula pode estar interrompida ou inteiramente ausente. A

perda óssea trabecular ocorre mais rapidamente do que o osso cortical porque o osso trabecular é mais poroso e a recuperação óssea é mais alta. Contudo, a perda dos dois tipos contribui para a fragilidade do esqueleto.

Após a análise dos itens é correto afirmar que o único item CORRETO é:

- a) I.
- b) II.
- c) III.
- d) IV.

Questão 50

Referente aos efeitos colaterais mais comuns da maprotilina, assinale a alternativa CORRETA.

- a) Abstinência, ataxia, déficit de atenção, fadiga, sedação e sonolência.
- b) Acne, aumento do apetite, edema, fezes amolecidas, ganho de peso, gosto metálico, náuseas, polidipsia, poliúria e tremores finos.
- c) Boca seca, cefaleia, constipação intestinal, hipotensão postural, sedação e visão borrada.
- d) Ataxia, cefaleia, diplopia, distúrbio gastrointestinal, rash cutâneo (maculopapular), sonolência e tontura.

Nome: _____

**CONSÓRCIO INTERMUNICIPAL DE SAÚDE COSTA OESTE
DO PARANÁ – CISCOPAR – 001/2023****MÉDICO GINECOLOGISTA OBSTÉTRA – PROVA 01****PROVA ESCRITA OBJETIVA
CADERNO DE QUESTÕES**

Leia atentamente as instruções abaixo e aguarde a autorização para abertura deste caderno de questões.

1. **Confira o seu CADERNO DE QUESTÕES nos primeiros 30 minutos de prova.** Caso haja algum erro de impressão, ausência de questão, dentre outros, a prova poderá ser substituída nesse intervalo de tempo.
2. Assine seu nome no espaço próprio do CARTÃO-RESPOSTA, utilizando caneta esferográfica de tinta azul ou preta. A não assinatura incide na DESCLASSIFICAÇÃO DO CANDIDATO.
3. Para cada uma das questões objetivas, são apresentadas 4 opções identificadas com as letras A, B, C, D. Você deve assinalar apenas uma opção em cada questão, caso contrário, ela será nula.
4. Não dobre, não amasse nem manche o CARTÃO-RESPOSTA. Ele NÃO poderá ser substituído.
5. O tempo disponível para esta prova é de **4 horas**.
6. Reserve os 30 minutos finais para marcar seu CARTÃO-RESPOSTA. Os rascunhos e as marcações assinaladas no CADERNO DE QUESTÕES não serão considerados na avaliação.
7. Quando terminar a prova, entregue-a ao fiscal SEM FALTAR NENHUMA PÁGINA OU PARTE DELA, juntamente com o CARTÃO-RESPOSTA. Em seguida, assine a LISTA DE PRESENÇA. Caso o CADERNO DE QUESTÕES E/OU o CARTÃO-RESPOSTA estejam rasgados ou incompletos, o candidato será eliminado.
8. Você somente poderá deixar o local de prova depois de decorrida uma hora do início da aplicação das provas.
9. Você também será excluído do certame caso:
 - a) Utilize, durante a realização da prova, máquinas e/ou relógios de calcular, bem como rádios, gravadores, fones de ouvido, telefones celulares ou fontes de consulta de qualquer espécie.
 - b) Ausente-se da sala em que realiza a prova levando consigo o CADERNO DE QUESTÕES e/ou CARTÃO-RESPOSTA, antes do prazo estabelecido.
 - c) Deixe de assinalar corretamente o campo no CARTÃO-RESPOSTA.
 - d) Seja um dos três últimos candidatos e deixe o local de prova sem acompanhar o fiscal à coordenação.

GABARITO

| | | | | | | | | | | | | | | | | | | | |
|----|----|----|----|----|----|----|----|----|----|----|----|----|----|----|----|----|----|----|----|
| 01 | 02 | 03 | 04 | 05 | 06 | 07 | 08 | 09 | 10 | 11 | 12 | 13 | 14 | 15 | 16 | 17 | 18 | 19 | 20 |
| 21 | 22 | 23 | 24 | 25 | 26 | 27 | 28 | 29 | 30 | 31 | 32 | 33 | 34 | 35 | 36 | 37 | 38 | 39 | 40 |
| 41 | 42 | 43 | 44 | 45 | 46 | 47 | 48 | 49 | 50 | | | | | | | | | | |

MÉDICO GINECOLOGISTA OBSTÉTRA – PROVA 01**CONHECIMENTOS GERAIS****Texto 1****MULTILINGUISMO**

Os povos indígenas sempre conviveram com situações de multilinguismo. Isso quer dizer que o número de línguas usadas por um indivíduo pode ser bastante variado. Há aqueles que falam e entendem mais de uma língua ou que entendem muitas línguas, mas só falam uma ou algumas delas.

Assim, não é raro encontrar sociedades ou indivíduos indígenas em situação de bilinguismo, trilinguismo ou mesmo multilinguismo.

É possível nos depararmos, numa mesma aldeia, com indivíduos que só falam a língua indígena, com outros que só falam a língua portuguesa e outros ainda que são bilíngues ou multilíngues. A diferença linguística não é, geralmente, impedimento para que os povos indígenas se relacionem e casem entre si, troquem coisas, façam festas ou tenham aulas juntos. Um bom exemplo disso se encontra entre os índios da família linguística tukano, localizados em grande parte ao longo do rio Uaupés, um dos grandes formadores do rio Negro, numa extensão que vai da Colômbia ao Brasil.

Entre esses povos habitantes do rio Negro, os homens costumam falar de três a cinco línguas, ou mesmo mais, havendo políglotas que dominam de oito a dez idiomas. Além disso, as línguas representam, para eles, elementos para a constituição da identidade pessoal. Um homem, por exemplo, deve falar a mesma língua que seu pai, ou seja, partilhar com ele o mesmo grupo linguístico. No entanto, deve se casar com uma mulher que fale uma língua diferente, ou seja, que pertença a um outro grupo linguístico.

Os povos tukano são, assim, tipicamente multilíngues. Eles demonstram como o ser humano tem capacidade para aprender em diferentes idades e dominar com perfeição numerosas línguas, independente do grau de diferença entre elas, e mantê-las conscientemente bem distintas, apenas com uma boa motivação social para fazê-lo.

O multilinguismo dos índios do Uaupés não inclui somente línguas da família tukano. Envolve também, em muitos casos, idiomas das famílias aruak e maku, assim como a língua geral amazônica ou nheengatu, o português e o espanhol.

Às vezes, nesses contextos, uma das línguas torna-se o meio de comunicação mais usado (o que os especialistas chamam de língua-franca), passando a ser utilizada por todos, quando estão juntos, para superar as barreiras da compreensão. Por exemplo, a língua tukano, que pertence à família tukano, tem uma posição social privilegiada entre as demais línguas orientais dessa família, visto que se converteu em língua geral ou língua franca da área do Uaupés, servindo de veículo de comunicação entre falantes de línguas diferentes. Ela suplantou algumas outras línguas (completamente, no caso arapaço, ou quase completamente, no caso tariana).

Há casos em que é o português que funciona como língua franca. Em algumas regiões da Amazônia, por exemplo, há situações em que diferentes povos indígenas e a população ribeirinha falam o nheengatu, língua geral amazônica, quando conversam entre si.

Nos primeiros tempos da colonização portuguesa no Brasil, a língua dos índios tupinambá (tronco tupi) era falada em uma enorme extensão ao longo da costa atlântica. Já no século XVI, ela passou a ser aprendida pelos portugueses, que de início eram minoria diante da população indígena. Aos poucos, o uso dessa língua, chamada de *brasílica*, intensificou-se e generalizou-se de tal forma que passou a ser falada por quase toda a população que integrava o sistema colonial brasileiro.

Grande parte dos colonos vinha da Europa sem mulheres e acabavam tendo filhos com índias, de modo que essa era a língua materna dos seus filhos. Além disso, as missões jesuítas incorporaram essa língua como instrumento de catequização indígena. O padre José de Anchieta publicou uma gramática, em 1595, intitulada *Arte de Gramática da Língua mais usada na Costa do Brasil*. Em 1618, publicou-se o primeiro catecismo na língua *brasílica*. Um manuscrito de 1621 contém o dicionário dos jesuítas, *Vocabulário na Língua Brasílica*.

A partir da segunda metade do século XVII, essa língua, já bastante modificada pelo uso corrente de índios missionados e não-índios, passou a ser conhecida pelo nome *língua geral*. Mas é preciso distinguir duas línguas gerais no Brasil-Colônia: a paulista e a amazônica. Foi a primeira delas que deixou fortes marcas no vocabulário popular brasileiro ainda hoje usado (nomes de coisas, lugares, animais, alimentos etc.) e que leva muita gente a imaginar que “a língua dos índios é (apenas) o tupi”.

A língua geral paulista teve sua origem na língua dos índios tupi de São Vicente e do alto rio Tietê, a qual diferia um pouco da dos tupinambá. No século XVII, era falada pelos exploradores dos sertões conhecidos como bandeirantes. Por intermédio deles, a língua geral paulista penetrou em áreas jamais alcançadas pelos índios tupi-guarani, influenciando a linguagem corriqueira de brasileiros.

Essa segunda língua geral desenvolveu-se inicialmente no Maranhão e no Pará, a partir do tupinambá, nos séculos XVII e XVIII. Até o século XIX, ela foi veículo da catequese e da ação social e política portuguesa e luso-brasileira. Desde o final do século XIX, a língua geral amazônica passou a ser conhecida, também, pelo nome *nheengatu* (ie'engatu = língua boa).

Apesar de suas muitas transformações, o *nheengatu* continua sendo falado nos dias de hoje, especialmente na bacia do rio Negro (rios Uaupés e Içana). Além de ser a língua materna da população cabocla, mantém o caráter de língua de comunicação entre índios e não-índios, ou entre índios de diferentes línguas. Constitui, ainda, um instrumento de afirmação étnica dos povos que perderam suas línguas, como os baré, os arapaço e outros.

Fonte: <https://pib.socioambiental.org/pt/L%C3%ADnguas>. Adaptado conforme o acordo ortográfico vigente. Acesso em: 09/09/2023.

Questão 01

Assinale a alternativa que apresenta um dos objetivos do enunciador do Texto 1 acima.

- Avaliar o desempenho linguístico de indígenas que falam duas ou mais línguas.
- Caracterizar a etnia do povo *nheengatu*.
- Tecer comentário críticos acerca da colonização portuguesa.
- Apresentar fatos sobre o desenvolvimento da língua *nheengatu*.

Questão 02

Há aqueles que falam e entendem mais de uma língua ou que entendem muitas línguas, mas só falam uma ou algumas delas.

Considerando o conteúdo do enunciado acima, assinale a alternativa INCORRETA.

- Não é possível falar muitas línguas e entender apenas uma delas.
- É possível falar muitas línguas e entender apenas uma delas.
- É possível falar uma única língua e entender outras línguas.
- É possível entender duas línguas e falar somente uma das duas.

Questão 03

O que os especialistas chamam de língua-franca.

Em relação aos aspectos morfossintáticos do período acima, é CORRETO afirmar que:

- A expressão “língua-franca” constitui um termo predicativo do objeto.
- A expressão “língua-franca” é um termo complemento nominal.
- O vocábulo “que” é uma conjunção integrante.
- O vocábulo “que” é um pronome demonstrativo.

Questão 04

Aos poucos, o uso dessa língua, chamada de *brasílica*, intensificou-se e generalizou-se de tal forma que passou a ser falada por quase toda a população que integrava o sistema colonial brasileiro.

O trecho sublinhado no período acima se classifica como:

- Aposto.
- Vocativo.
- Interjeição.
- Sujeito.

Questão 05

Além disso, as missões jesuítas incorporaram essa língua como instrumento de catequização indígena. Considerando a progressão temática do Texto 1, a expressão sublinhada no trecho acima pode ser substituída, sem prejuízo para os sentidos gerais do texto, por:

- O tukano.
- O espanhol.

- c) A língua franca.
- d) A língua dos índios tupinambá.

Questão 06

Assinale a alternativa em cuja sentença ocorre pelo menos UM pronome demonstrativo.

- a) Os povos indígenas sempre conviveram com situações de multilinguismo.
- b) Assim, não é raro encontrar sociedades ou indivíduos indígenas em situação de bilinguismo, trilinguismo ou mesmo multilinguismo.
- c) Entre esses povos habitantes do rio Negro, os homens costumam falar de três a cinco línguas, ou mesmo mais, havendo políglotas que dominam de oito a dez idiomas.
- d) O multilinguismo dos índios do Uaupés não inclui somente línguas da família tukano.

Questão 07

Constitui, ainda, um instrumento de afirmação étnica dos povos que perderam suas línguas, como os baré, os arapaço e outros.

No período acima, há omissão de um termo sujeito, o qual pode ser facilmente recuperado através de pistas no cotexto. Assinale a alternativa que apresenta CORRETAMENTE esse termo.

- a) A língua dos índios.
- b) O tupinambá.
- c) O nheengatu.
- d) A língua geral de São Paulo.

Questão 08

De acordo com o texto, palavras oriundas de línguas indígenas ingressaram no vocabulário da língua portuguesa falada no Brasil. Considerando a língua portuguesa como referência, pode-se dizer que, na época desse ingresso, tais palavras eram consideradas:

- a) Arcaísmos.
- b) Neologismos.
- c) Preciosismos.
- d) Anglicismos.

Questão 09

A palavra “lusobrasileira” contém duas bases adjetivais que significam:

- a) De Lisboa e do Brasil.
- b) Da África e do Brasil.

- c) De Portugal e do Brasil.
- d) Da Ibéria e do Brasil.

Questão 10

Apesar de suas muitas transformações, o nheengatu continua sendo falado nos dias de hoje, especialmente na bacia do rio Negro (rios Uaupés e Içana).

A expressão sublinhada no trecho acima tem valor semântico de:

- a) Conjunção concessiva.
- b) Conjunção conformativa.
- c) Preposição articulada.
- d) Preposição imprópria.

Questão 11

Ao criar um documento de texto dentro do *Google Drive*, ele é automaticamente criado no formato de DOCX. No entanto, também é possível exportar esse arquivo no formato de PDF. Para isso, o usuário deve:

- a) Clicar em “Arquivo”, depois “Fazer download” e então selecionar a opção “Microsoft Word”.
- b) Clicar em “Arquivo”, depois “Fazer download” e então selecionar a opção “Documento PDF”.
- c) Clicar em “Arquivo”, depois “Novo” e então selecionar a opção “Documento”.
- d) Clicar em “Formatar”, depois “Estilos de parágrafo” e então selecionar a opção “Bordas e sombreamento”.

Questão 12

O *Google Docs* é formado por um pacote de aplicativos do *Google*, que vão desde editores de texto a planilhas. Das vantagens de se utilizar este SaaS, assinale a alternativa INCORRETA.

- a) Permite criar e gerenciar pastas para organizar os arquivos.
- b) Funciona de forma síncrona e assíncrona.
- c) Permite a criação de documentos, planilhas, apresentações e formulários.
- d) Permite a edição simultânea de arquivos, mas apenas se os usuários estiverem conectados na mesma rede Wi-Fi.

Questão 13

Tomando como base o tema supracitado, associe os termos abaixo com suas respectivas definições:

- I- SaaS.
- II- PaaS.
- III- IaaS.

- () Disponibilização de uma plataforma de desenvolvimento como serviço, sem que seja necessário haver a configuração de qualquer infraestrutura.
- () Disponibilização de infraestrutura como serviço. Nesse modelo, tem-se a terceirização de centros de processamento de dados e servidores.
- () Disponibilização de *software* como serviço. Ou seja, não há venda de unidades ou licenças.

Assinale a alternativa que contém a sequência CORRETA:

- a) III – II – I.
- b) II – I – III.
- c) II – III – I.
- d) I – II – III.

Questão 14

Ainda no que se refere aos diferentes tipos de serviços ofertados em nuvem, assinale a alternativa que apresenta DOIS serviços de “infraestrutura em nuvem”.

- a) *Google Drive* e *Office 365*.
- b) *Google Chrome* e *Microsoft Edge*.
- c) *AWS* e *Azure*.
- d) *Mozilla FireFox* e *Opera GX*.

Questão 15

Segundo o princípio da legalidade administrativa, o agente público:

- a) Pode agir conforme sua discricionariedade, desde que não cometa nenhum ato proibido por lei.
- b) Não pode oferecer tratamento diferenciado, visando privilegiar determinadas pessoas.
- c) Deve agir de acordo com a ética e os bons costumes e, principalmente, com honestidade.
- d) Somente pode fazer aquilo que a lei autoriza ou determina.

Questão 16

De acordo com a Constituição Federal de 1988, assinale a alternativa que apresenta APENAS fundamentos da República Federativa do Brasil:

- a) Soberania, independência nacional e dignidade da pessoa humana.
- b) Pluralismo político, cidadania e soberania.
- c) Defesa da paz, cidadania e pluralismo político.
- d) Repúdio ao terrorismo e ao racismo, soberania e dignidade da pessoa humana.

Questão 17

Assinale a alternativa INCORRETA acerca dos Direitos e Deveres Individuais e Coletivos:

- a) Ninguém será privado de direitos por motivo de crença religiosa ou de convicção filosófica ou política, salvo se as invocar para eximir-se de obrigação legal a todos imposta e recusar-se a cumprir prestação alternativa, fixada em lei.
- b) Conceder-se-á mandado de segurança para proteger direito líquido e certo, não amparado por “habeas-corpus” ou “habeas-data”, quando o responsável pela ilegalidade ou abuso de poder for autoridade pública ou agente de pessoa jurídica no exercício ou não de suas atribuições do Poder Público.
- c) São gratuitas as ações de “habeas-corpus” e “habeas-data”, e, na forma da lei, os atos necessários ao exercício da cidadania.
- d) As normas definidoras dos direitos e garantias fundamentais têm aplicação imediata.

Questão 18

Há pouco tempo atrás as placas de automóveis constavam de duas letras e quatro algarismos. Assinale a alternativa que indica CORRETAMENTE o número de placas que podem ser fabricadas com as letras P, Q e R e os algarismos 0, 1, 7 e 8.

- a) 2.304.
- b) 2.344.
- c) 2.456.
- d) 2.654.

Questão 19

Em uma caixa há 18 bolas numeradas de 1 a 18. Retirando-se uma bola ao acaso, indique a alternativa que conste a probabilidade de se obter um múltiplo de 3.

- a) 21,2%.
- b) 22,2%.
- c) 23,2%.
- d) 24,2%.

Questão 20

Ao acrescentar 20 unidades à terça parte de um número, o resultado é 45. Assinale a alternativa que representa esse número.

- a) 25.
- b) 35.
- c) 55.
- d) 75.

LEGISLAÇÃO SUS**Questão 21**

De acordo com a Lei n.º 8.080/90, referente ao Sistema Único de Saúde (SUS), analise o enunciado abaixo:

As ações e serviços públicos de saúde e os serviços privados contratados ou conveniados que integram o Sistema Único de Saúde (SUS), são desenvolvidos de acordo com as diretrizes previstas no art. 198 da Constituição Federal, obedecendo ainda aos seguintes princípios, EXCETO:

- a) Assistência ao trabalhador vítima de acidentes de trabalho ou portador de doença profissional e do trabalho.
- b) Preservação da autonomia das pessoas na defesa de sua integridade física e moral.
- c) Utilização da epidemiologia para o estabelecimento de prioridades, a alocação de recursos e a orientação programática.
- d) Integralidade de assistência, entendida como conjunto articulado e contínuo das ações e serviços preventivos e curativos, individuais e coletivos, exigidos para cada caso em todos os níveis de complexidade do sistema.

Questão 22

Sobre o Serviço Único de Saúde (SUS), é CORRETO afirmar:

- a) A reforma do setor da saúde brasileiro ocorreu de forma simultânea ao processo de democratização, tendo sido liderada por profissionais da saúde e pessoas de movimentos e organizações da sociedade civil.
- b) A implementação do SUS foi tranquila e gradual, ocorrendo pelo pleno apoio do setor estatal ao setor público e privado, pela concentração de

serviços de saúde nas regiões menos desenvolvidas em detrimento das mais desenvolvidas e pelo subfinanciamento crônico.

- c) Alguns dos grandes ganhos do SUS é a reforma da estrutura de financiamento, incluindo capital público e privado, com vistas a assegurar a universalidade, igualdade e sustentabilidade que tem sido alcançado em longo prazo, promovendo uma saúde de qualidade em todos os níveis de atenção à saúde.
- d) O poder político, ao longo da criação do SUS, tem se mostrado sempre sensível às necessidades da saúde brasileira, aos esforços conjuntos da sociedade civil.

Questão 23

Conforme o Artigo 198, de acordo com a Constituição Federal de 1988, as ações e serviços públicos de saúde integram uma rede regionalizada e hierarquizada e constituem um sistema único, organizado de acordo com as seguintes diretrizes, EXCETO:

- a) Descentralização, com direção única em cada esfera de governo.
- b) Assistência terapêutica integral, inclusive psicológica.
- c) Atendimento integral, com prioridade para as atividades preventivas, sem prejuízo dos serviços assistenciais.
- d) Participação da comunidade.

Questão 24

Para o estabelecimento de valores a serem transferidos aos Estados, Distrito Federal e Municípios, conforme o Artigo 35º da Lei n.º 8.080/90, alguns critérios devem ser utilizados. Em relação aos critérios estabelecidos em Lei, julgue os itens atribuindo (V) para verdadeiro e (F) para falso.

- () Níveis de participação do setor de saúde nos orçamentos estaduais e municipais.
- () Perfil sociológico do Estado.
- () Perfil demográfico da região.

Julgados os itens, assinale a alternativa que agrupa a sequência CORRETA.

- a) V-V-V.
- b) F-V-V.
- c) V-F-V.
- d) F-V-F.

Questão 25

De acordo com o Decreto n.º 7.508, de 28 de junho de 2011, que regulamenta a Lei n.º 8.080, de 19 de setembro de 1990, para dispor sobre a organização do SUS, o planejamento da saúde, a assistência à saúde e a articulação interfederativa, e dá outras providências, os serviços de saúde específicos para o atendimento da pessoa que, em razão de agravo ou de situação laboral, necessita de atendimento especial, refere-se a(o):

- a) Atendimento prioritário.
- b) Equidade no atendimento.
- c) Portas de Entrada Especiais.
- d) Serviços Essenciais de Acesso Aberto.

Questão 26

O conjunto de programas, ações e decisões tomadas pelos governos, seja nacional, estadual ou municipal, que tenha participação direta ou indireta de entes públicos e/ou privados, que visam assegurar determinado direito da população, é denominado de:

- a) Serviços Sociais.
- b) Políticas públicas.
- c) Programas.
- d) Projetos.

Questão 27

De acordo com o artigo 4º da Lei n.º 8.142, de 28 de dezembro de 1990, dentre os requisitos necessários aos Municípios, Estados e Distrito Federal para o recebimento dos recursos financeiros do Fundo Nacional de Saúde para a cobertura das ações e serviços de saúde, é CORRETO afirmar:

- a) Municípios, Estados e Distrito Federal deverão contar com Conferência de Saúde com composição paritária.
- b) Municípios, Estados e Distrito Federal deverão contar com plano de saúde e assistência social.
- c) Municípios, Estados e Distrito Federal deverão contar com contrapartida de recursos para a saúde no respectivo orçamento.
- d) Municípios, Estados e Distrito Federal deverão contar com comissão de supervisão do Plano de Carreira, Cargos e Salários (PCCS), previsto o prazo de dois anos para a sua implantação.

Questão 28

Sobre a Lei n.º 8.142/90, que dispõe sobre a participação da comunidade na gestão do Sistema Único de Saúde (SUS), assinale a alternativa INCORRETA.

- a) A conferência de saúde deve se reunir a cada 4 anos, com a presença de vários segmentos sociais, para avaliar a situação de saúde e propor as diretrizes para a formulação de políticas de saúde.
- b) O conselho de saúde tem caráter permanente e deliberativo, e é composto por representantes do governo, prestadores de serviço e profissionais de saúde, atuando na formulação de estratégias e no controle da execução da política de saúde na instância correspondente.
- c) Para receberem os recursos federais previstos em lei, os municípios e estados devem ter um fundo de saúde, um conselho de saúde, relatórios de gestão, plano de saúde, contrapartida de recursos para a saúde no respectivo orçamento e plano de cargos e carreiras.
- d) As conferências e os conselhos de saúde deverão ter suas normas de funcionamento e organização definidas em regimento próprio.

Questão 29

Em conformidade com o artigo n.º 7, da Lei n.º 8.080, de 19 de setembro de 1990, as ações e serviços públicos de saúde e os serviços privados contratados ou conveniados que integram o Sistema Único de Saúde (SUS), são desenvolvidos de acordo com as diretrizes previstas no art. 198 da Constituição Federal, obedecendo ainda aos seguintes princípios que são:

- a) Universalidade da assistência à saúde, sem preconceitos ou privilégios de qualquer espécie.
- b) Divulgação de informações quanto ao potencial dos serviços de saúde e a sua utilização pelo usuário.
- c) Preservação da participação da comunidade e na defesa de sua integridade física e moral.
- d) Integralidade político-administrativa, com direção única em cada esfera de governo.

Questão 30

A definição a seguir, refere-se a um princípio do SUS, conforme o ABC do SUS:
Assegurar ações e serviços de todos os níveis de acordo com a complexidade que cada caso requeira,

more o cidadão onde morar, sem privilégios e sem barreiras, considerando que todo cidadão é igual perante o SUS e será atendido conforme suas necessidades até o limite do que o sistema puder oferecer para todos.

Sobre o tema, assinale a alternativa CORRETA.

- a) Universalidade.
- b) Resolubilidade.
- c) Integralidade.
- d) Equidade.

CONHECIMENTOS ESPECÍFICOS

Questão 31

Segundo o Código de Ética Médica, é um direito do médico, EXCETO:

- a) Exercer a medicina sem expressar questões de religião, etnia, cor, sexo, orientação sexual, nacionalidade, idade, condição social, opinião política, deficiência ou de qualquer outra natureza.
- b) Indicar o procedimento adequado ao paciente, observadas as práticas cientificamente reconhecidas e respeitada a legislação vigente.
- c) Apontar falhas em normas, contratos e práticas internas das instituições em que trabalhe quando as julgar indignas do exercício da profissão ou prejudiciais a si mesmo, ao paciente ou a terceiros, devendo comunicá-las ao Conselho Regional de Medicina de sua jurisdição e à Comissão de Ética da instituição, quando houver.
- d) Recusar-se a exercer sua profissão em instituição pública ou privada onde as condições de trabalho não sejam dignas ou possam prejudicar a própria saúde ou a do paciente, bem como a dos demais profissionais. Nesse caso, comunicará com justificativa e maior brevidade sua decisão ao diretor técnico, ao Conselho Regional de Medicina de sua jurisdição e à Comissão de Ética da instituição, quando houver.

Questão 32

A anamnese médica é um procedimento fundamental para estabelecer o diagnóstico preciso e instituir as condutas terapêuticas mais adequadas às condições clínicas do paciente. Sendo assim, essa prática deve ser embasada em conhecimentos científicos relacionados à abordagem do paciente, técnicas de entrevista, avaliação da linguagem não verbal, entre

outras habilidades. Sobre o tema, assinale a alternativa INCORRETA.

- a) A anamnese, em síntese, é uma entrevista que tem por objetivo trazer de volta à mente todos os fatos relativos ao doente e à doença. É a parte mais difícil do exame clínico. Seu aprendizado é lento, apenas se conseguido após a realização de dezenas de entrevistas criticamente avaliadas. A anamnese é, para a maioria dos pacientes, o fator isolado mais importante para se chegar ao diagnóstico.
- b) Durante a anamnese ocorre o momento em que se estabelecem as regras explícitas da relação médico-paciente, que deverão determinar o êxito futuro: do diagnóstico e da aderência ao tratamento, alicerçadas numa relação de hierarquia que deveria ocorrer já na primeira consulta.
- c) Representa o momento da prática médica hierarquicamente mais importante no qual, através dos sinais e sintomas revelados e detalhados pelo paciente e a experiência do médico que realiza a entrevista, são os instrumentos básicos capazes de emitir uma hipótese diagnóstica e estabelecer uma conduta adequada do ponto de vista laboratorial para comprovar sua hipótese, encaminhar o paciente a um médico especialista em áreas que não são de sua competência ou para iniciar uma solução terapêutica.
- d) Tem-se a inteira convicção que muitos procedimentos invasivos e não invasivos e erros terapêuticos, por vezes onerosos e desnecessários, não seriam realizados se o médico tivesse efetuado parcimoniosamente uma boa anamnese. Existe, pois, uma relação direta entre uma boa anamnese e uma boa prática da medicina.

Questão 33

A história da relação médico-paciente teve no período hipocrático a autoridade e o saber do médico como o centro desta relação. Hoje, o paciente e sua necessidade premente de recuperar a saúde, sua autonomia e bem-estar, são o fundamento essencial da prática clínica. Sobre o tema, analise a seguir:

- I- O paciente de hoje, consciente dos fundamentos civilizadores da dignidade e dos direitos humanos, exercitando princípios de autonomia e justiça, anseia por participar ativamente, junto a seu médico, na programação dos cuidados à sua saúde.

- II- O paciente descobriu-se dono do seu corpo e do seu destino e quer participar ativamente das tomadas de decisões acerca do seu tratamento, embora isso ainda não seja possível e viável.
- III- Ao lado disso, com a internet, o paciente, pela primeira vez na história humana, passou a ter acesso ao conhecimento médico. Antes, este saber era monopólio dos profissionais de saúde. Agora, democraticamente, todos têm possibilidade de acessar informações técnicas detalhadas sobre as possíveis razões do seu adoecimento e as possibilidades de tratamento.
- IV- É o novo cenário da prática clínica a se desenhar neste século. É o tempo das decisões compartilhadas: médicos e pacientes tomam decisões juntos com base nas melhores evidências disponíveis. Em parceria com seu médico, pacientes são encorajados a considerar as opções diagnósticas ou terapêuticas disponíveis para o seu caso, quais os benefícios, riscos potenciais e custos.

Analizados os itens é CORRETO afirmar que:

- Todos os itens estão corretos.
- Apenas o item I está incorreto.
- Apenas o item II está incorreto.
- Apenas os itens III e IV estão incorretos.

Questão 34

Assinale a alternativa que contém os direitos médicos, tendo como referência o Código de Ética Médica.

- Tendo em vista a urgência em salvar vidas, mesmo diante de condições de trabalho que possam prejudicar o paciente, o médico não pode se recusar a exercer sua profissão em instituição pública.
- O profissional médico não pode se recusar a realizar atos médicos em hospital público, os quais, embora permitidos por lei, sejam contrários aos ditames de sua consciência.
- O médico deve dedicar ao paciente o tempo que sua capacidade profissional recomendar, com vistas a evitar que o acúmulo de consultas prejudique o paciente – salvo quando esta sobrecarga tenha sido previamente agendada e determinada por superior.
- Cabe ao médico apontar falhas nos regulamentos e normas das instituições em que trabalha, quando as julgar indignas do exercício da profissão ou

prejudiciais ao paciente, devendo dirigir-se, nesses casos, aos órgãos competentes e, obrigatoriamente, à Comissão de Ética e ao Conselho Regional de Medicina de sua jurisdição.

Questão 35

A Medicina Baseada em Evidências (MBE) não é a aplicação cega de um conselho adquirido na literatura, recentemente publicada ao problema individual do paciente. Não implica em um modelo de tratamento “tamanho único”. Preferencialmente, a MBE requer a utilização de uma série de etapas para a obtenção de informações suficientemente úteis para responder uma questão formulada cuidadosamente para um paciente individual. A integração completa dos princípios da MBE também incorpora o sistema de valores do paciente, que inclui coisas como o custo envolvido, crenças morais e religiosas e autonomia dos pacientes. A saber, aplicar os princípios da MBE tipicamente envolve as seguintes etapas:

- Formulação de uma questão clínica.
- Reunir evidências para responder à pergunta.
- Criar procedimentos padrões aplicáveis a qualquer tipo de paciente e em qualquer lugar.
- Avaliação da qualidade e validade das evidências.
- Decidir como aplicar as evidências ao tratamento de um paciente específico.

Estão CORRETOS:

- Apenas os itens I, II, III e IV.
- Apenas os itens I, II, III e V.
- Apenas os itens I, II, IV e V.
- Apenas os itens II, III, IV e V.

Questão 36

A ética médica é a disciplina que avalia os méritos, riscos e preocupações sociais das atividades no campo da Medicina, levando em consideração a moral vigente em determinado tempo e local. Sobre a ética na medicina, assinale a alternativa INCORRETA:

- Ao estabelecer deveres e normas para a conduta do médico, o Código de Ética Médica é uma garantia para a sociedade de qualidade, segurança e respeito no trabalho realizado por médicos de todo o país, tanto da rede pública como privada.
- A ética é a ciência do agir humano referenciado por virtudes, por valores que garantam a vida

coletiva de forma equitativa e respeitosa, de acordo com os princípios fundamentais de dignidade humana.

- c) Em relação à medicina, a ética deve estar centrada no agir com e para o outro. Essa questão sobre a ética tem urgência, embora diante de tantas urgências práticas, haja pouco espaço para uma discussão consequente e produtiva.
- d) O Código de Ética Médica afirma em seus princípios fundamentais que as relações do médico com os demais profissionais em exercício na área de saúde devem basear-se no respeito mútuo, na liberdade e interdependência profissional, buscando sempre o interesse e o bem-estar de profissionais e pacientes.

Questão 37

Sobre a anamnese, assinale a alternativa INCORRETA:

- a) Anamnese (aná = trazer de novo e mnesis = memória) significa trazer de volta à mente todos os fatos relacionados com a doença e a pessoa doente. Deve-se ressaltar que a anamnese é uma das partes mais importantes da medicina.
- b) Serve para colher informações sobre o doente, sua queixa e histórico de saúde. Segundo determina o Conselho Federal de Medicina, em Resolução: “A anamnese é instrumento exclusivo de avaliação propedêutica médica”.
- c) Em dado momento, se consolidam as regras explícitas da relação médico-paciente, que determinam o êxito futuro do diagnóstico e da aderência ao tratamento, sempre norteados pela hierarquia e subordinação médico-paciente.
- d) Por meio dos sinais e sintomas revelados e detalhados pelo paciente, e a experiência do médico que realiza a entrevista, os instrumentos básicos capazes de emitir uma hipótese diagnóstica e estabelecer uma conduta adequada se tornam viáveis na anamnese.

Questão 38

Uma paciente, 32 anos, procurou o serviço de ginecologia por queixa de galactorreia há uma semana, em que informa não estar amamentado e não acredita estar grávida, pois há mais de 2 anos não possui relação sexual. À anamnese, afirma possuir ciclos menstruais irregulares. Alega fazer uso de Atenolol e Amitriptilina há mais de um ano por

diagnóstico de hipertensão e depressão. É G2P2A0, sendo as gestações em intercorrências e a última há mais de 8 anos. Possui histórico familiar de câncer de mama pela mãe, cujo falecimento ocorreu aos 56 anos de idade pela patologia. Ao exame físico, observa gotejamento de leite pela mama direita. Sabendo que a galactorreia é a produção de leite fora do período de lactação e puerpério, sua principal causa patológica é:

- a) Medicamentosa.
b) Processo neoplásico.
c) Doenças infiltrativas.
d) Doenças hipotalâmicas.

Questão 39

Paciente de 17 anos, acompanhada da responsável, procura o serviço de ginecologia queixando-se de dispareunia e sangramento moderado após a primeira relação sexual. Na anamnese, refere nunca ter menstruado e o desenvolvimento mamário ter ocorrido há bastante tempo, cerca de 4 anos atrás. Ao exame, apresenta mamas em estágio M5 e pelos pubianos em P4 na classificação de Tanner, introito vaginal sem sinal de lesão, com presença de carúnculas himenais, uretra em fenda, com bordas elevadas, não foi realizado exame ginecológico com espéculo. Foi pedido USG, que não evidenciou imagem uterina e de ovários, porém foi inconclusivo por causa de dificuldades técnicas. À ressonância magnética, observou-se vagina em fundo cego, com visualização de anexos em topografia habitual, apresentando ovários com volume e localização sem anormalidades e útero rudimentar, de pequeno volume, cerca de 8 cm³. Ao laboratório, dosagem de FSH, LH e testosterona normais. No estudo do cariótipo, observou-se 46, XX. Diante do exposto, assinale a principal hipótese diagnóstica para o caso apresentado.

- a) Hímen imperfurado.
b) Síndrome de Rokitansky.
c) Septo vaginal transversal.
d) Atresia da vagina.

Questão 40

Paciente, 18 anos, com amenorreia primária, sem presença de caracteres sexuais secundários. Exames: LH e FSH elevados, estradiol baixo. O diagnóstico mais provável é a síndrome de:

- a) Klinefelter.
- b) Asherman.
- c) Turner.
- d) Rokitansky.

Questão 41

A. V. C., 32 anos, recepcionista, divorciada, iniciou atividade sexual há 2 meses. Vai ao consultório médico para prescrição de anticoncepção, prefere a via oral para administração, refere sobrepeso e tendência para engordar, bem como acne e oleosidade excessiva da pele. É tabagista, fumando em média 08 cigarros/dia, sem outras comorbidades ou antecedentes familiares. Das prescrições a seguir, qual contraceptivo hormonal é o mais indicado para o caso e a recomendação a ser feita a paciente:

- a) Noretisterona e parar o hábito de fumar.
- b) DIU com Levonorgestrel e diminuir a quantidade de cigarros/dia.
- c) Etinilestradiol e Levonorgestrel e parar o hábito de fumar.
- d) Etinilestradiol e Noretisterona e cessar o hábito de fumar.

Questão 42

Uma mulher de 29 anos chega à emergência do serviço de saúde com dor em região do hipogástrico, associada a febre de 39°C, por 5 dias, com piora nas últimas horas. Ao exame, apresentou dor à palpação em região de abdômen e pelve, na mobilização do colo uterino e região anexial. Apresentou Blumberg negativo. Foram pedidos na emergência hemograma completo, beta-HCG e urina tipo 1, bem como microscopia do fluido vaginal com os seguintes resultados: Hemograma: leucocitose; Beta-HCG: negativo; Urina Tipo 1: sem achados importantes para a clínica; Microscopia: presença abundante de leucócitos. Um exame de imagem foi pedido e demonstrou sinais sugestivos de abscesso em região anexial esquerda, com líquido de volume discreto em fundo de saco. Acerca da Doença Inflamatória Pélvica e seus critérios maiores segundo o Ministério da Saúde, quais abaixo elencam esses critérios, EXCETO:

- a) Dor à mobilização/palpação anexial.
- b) Dor à mobilização do hipogástrico
- c) Temperatura axilar acima de 38,3°C.
- d) Leucocitose no hemograma.

Questão 43

Uma mulher de 42 anos comparece ao consultório ginecológico com queixa de corrimento vaginal com odor fétido há alguns meses, relata que a queixa piora com as relações sexuais, acreditando que a causa é o marido, pois o quadro se agrava após a relação sexual. Sendo G2 P2 A0, com histórico de partos vaginais e parceiro fixo há mais de 8 anos. Ao exame especular, observou-se paredes vaginais íntegras, marrons e homogêneas ao teste de *Schiller*, banhadas por corrimento perolado bolhoso, pH = 5, teste de *Whiff* positivo e *Clue cells* na bacterioscopia. Diante da queixa e dos achados, é CORRETO afirmar que:

- a) Por conta do pH alcalino, trata-se de uma infecção por *Candida albicans*, que possui como característica corrimento esbranquiçado e os sintomas e achados descritos.
- b) Se trata de vaginose bacteriana, ocasionada por redução da microbiota protetiva da mucosa, em especial dos *Lactobacilos*.
- c) As características do corrimento, por ser fétido, pH ácido, deve-se tratar *Trichomonas vaginalis*, deve tratar também o parceiro, que é o possível transmissor do patógeno.
- d) O diagnóstico de vaginose citolítica é o mais adequado, pois não tem características específicas de outros agentes.

Questão 44

Durante a anamnese deve-se levar em conta, preliminarmente, a idade da menopausa. Esta tem importância na cronologia dos sintomas menopáusicos, no desenvolvimento das doenças cardiovasculares e da osteoporose. A síndrome menopáusica é composta pelos chamados, sintomas vasomotores e pelas modificações atroficas. Entre os primeiros, os mais disseminados e incômodos são as ondas de calor, também denominadas de fogachos. Tais sintomas podem ocorrer mesmo antes de estabelecida a menopausa. Nessas circunstâncias deixam prova inequívoca do hipoestrogenismo reinante, dispensando qualquer comprovação laboratorial nesse sentido.

FEBRASCO – Federação Brasileira das Associações de Ginecologia e Obstetrícia. Manual Climatério, triênio 2009-2011, pag. 41.

Uma mulher de 52 anos, pele branca, com consulta agendada ao ginecologista, queixa-se de sensação de calor intenso pelo corpo, várias vezes ao dia, exacerbado em tórax e face, há vários meses, refere

amenorreia a 09 meses, sendo G2 P2 A0, nega comorbidades. Antecedentes familiares negativos para neoplasias ou patologias ósseas. Ao exame ginecológico, nada digno de nota.

Ao se tratar de um possível Climatério, os exames complementares indicados para o rastreamento e seguimento dessa paciente, em acordo com a idade, segundo o US Preventive Task Force, incluem:

- I- Mamografia.
- II- Densitometria mineral óssea.
- III- Colonoscopia.
- IV- USG de tireoide.
- V- USG de aorta abdominal.

Assinale a assertiva CORRETA:

- a) I e II, somente.
- b) I, II e III, somente.
- c) I, II, III, IV e V.
- d) I e III, somente.

Questão 45

O Brasil é o campeão mundial de cesarianas: mais da metade dos bebês brasileiros nascem por meio de uma cirurgia, o que está na contramão de diretrizes e práticas internacionais. Por essa razão, o modelo hegemônico de assistência ao parto e nascimento do país tem sido questionado. Referente a cesariana assinale a alternativa CORRETA.

- a) A cesariana é uma técnica cirúrgica que retira o bebê do ventre da mãe após serem cortadas cinco camadas, da pele ao útero.
- b) A rede pública tem representado atualmente mais de 50% das cesarianas no Brasil.
- c) O Brasil é sétimo país com mais cesarianas no mundo, estando atrás do Estados Unidos e Luxemburgo.
- d) A cesariana é uma das responsáveis pelo aumento do número de crianças prematuras no país e a dificuldade em reduzir a mortalidade materna.

Questão 46

Marque a alternativa correta relacionada com a emergência obstétrica:

- a) No atendimento extra-hospitalar à gestante em trabalho de parto é indicado a realização do toque além da observação dos genitais externos e a presença de saída de líquidos ou sangue.
- b) No atendimento obstétrico em emergência, deve-se puncionar um acesso venoso adequado para o uso de drogas como dopamina, norepinefrina, que

são drogas vasoativas e escolhidas como rotina nesses casos.

- c) Após o nascimento do RN, o cálculo do índice de Apgar deve ser realizado e anotado. RN com FC=95/min, FR irregular, Tônus muscular flácido, Cianose de extremidades e apresentando alguns movimentos, apresentou índice de Apgar de 6 no 1º min.
- d) O escore de Malinas A permite a avaliação do estágio do trabalho de parto e o tempo esperado para o parto. Os parâmetros analisados são número de partos vaginais anteriores, tempo decorrido do trabalho de parto, duração das contrações, tempo de intervalo entre as contrações e se já ocorreu a rotura da bolsa amniótica.

Questão 47

Os avanços terapêuticos em saúde permitiram que mulheres portadoras de cardiopatias congênitas chegassem à idade fértil, no entanto, dados brasileiros revelam que a cardiopatia é a primeira causa não obstétrica de morte materna e ocupa a quarta causa na mortalidade geral durante a gestação. Sobre as emergências cardiológicas em gestantes, assinale a alternativa CORRETA.

- a) As cardiopatias congênitas são as mais prevalentes em gestantes brasileiras, com destaque à valvopatia reumática.
- b) Devido aos efeitos teratogênicos dos anticoagulantes, as gestantes com prótese valvar mecânica não devem receber esquemas de anticoagulação no primeiro trimestre de gravidez.
- c) O aumento do trabalho cardíaco durante a gestação pode culminar em insuficiência cardíaca, principalmente no final do segundo trimestre ou no período periparto.
- d) A cardiomiopatia periparto é uma complicação cardíaca caracterizada por disfunção sistólica do ventrículo esquerdo que ocorre no último mês da gestação ou nos 6 meses após o parto em gestantes cardiopatas.

Questão 48

A síndrome hipertensiva específica da gestação (SHEG) é uma doença multissistêmica que costuma ocorrer na segunda metade da gestação se caracterizando pela elevação dos níveis pressóricos e, por vezes, lesão de órgãos alvos. No Brasil é a maior causa de mortalidade materna e perinatal. Sobre a SHEG, assinale a alternativa CORRETA.

- a) A crise hipertensiva na gestação ou puerpério é definida como níveis pressóricos ≥ 180 mmHg da pressão sistólica e/ou ≥ 110 mmHg de pressão diastólica.
- b) A síndrome HELLP é uma forma grave de pré-eclâmpsia, caracterizada por hemólise, elevação das enzimas hepáticas e baixa de plaquetas. Nesses casos, a gestante pode apresentar dor epigástrica ou no quadrante superior direito, náuseas e vômitos.
- c) Gestante com pico hipertensivo, cefaleia frontal e distúrbios visuais, seguido de quadro convulsivo e/ou coma podem estar apresentando quadro de pré-eclâmpsia.
- d) Gestantes com crises convulsivas devem ser tratadas com hidralazina para prevenir a recorrência de novas convulsões.

Questão 49

A apresentação só é definida no penúltimo ou até mesmo último mês da gestação, período em que o volume fetal oferece dificuldade à passagem por meio da bacia. Na assistência pré-natal, em virtude do mecanismo de trabalho de parto, o médico plantonista, ao examinar uma gestante, observa a apresentação de face com cabeça fixa. O ponto de referência para essa atitude da cabeça do feto está indicado(a) em:

- a) Raiz do nariz.
- b) Mento.
- c) Glabela.
- d) Bregma.

Questão 50

O trajeto, também conhecido como canal do parto, estende-se do útero à fenda vulvar, nele há exuberante número de orifícios, formas e estruturas que podem facilitar ou dificultar o trabalho de parto. Dos vários tipos de bacia, de acordo com o formato do estreito superior, estas possuem importância prática para o prognóstico do parto. Dos tipos de bacias apresentados abaixo, assinale aquela que representa pior prognóstico para parto vaginal, pois aumenta a incidência de oblíquas posteriores e chance crescente de distocia com a progressão da apresentação.

- a) Bacia androide.
- b) Bacia antropoide.
- c) Bacia ginecoide.
- d) Bacia platipeloide.

Nome: _____

**CONSÓRCIO INTERMUNICIPAL DE SAÚDE COSTA OESTE
DO PARANÁ – CISCOPAR – 001/2023****MÉDICO INFECTOLOGISTA – PROVA 01****PROVA ESCRITA OBJETIVA
CADERNO DE QUESTÕES**

Leia atentamente as instruções abaixo e aguarde a autorização para abertura deste caderno de questões.

1. Confira o seu **CADERNO DE QUESTÕES** nos primeiros 30 minutos de prova. Caso haja algum erro de impressão, ausência de questão, dentre outros, a prova poderá ser substituída nesse intervalo de tempo.
2. Assine seu nome no espaço próprio do **CARTÃO-RESPOSTA**, utilizando caneta esferográfica de tinta azul ou preta. A não assinatura incide na **DESCLASSIFICAÇÃO DO CANDIDATO**.
3. Para cada uma das questões objetivas, são apresentadas 4 opções identificadas com as letras A, B, C, D. Você deve assinalar apenas uma opção em cada questão, caso contrário, ela será nula.
4. Não dobre, não amasse nem manche o **CARTÃO-RESPOSTA**. Ele **NÃO** poderá ser substituído.
5. O tempo disponível para esta prova é de **4 horas**.
6. Reserve os 30 minutos finais para marcar seu **CARTÃO-RESPOSTA**. Os rascunhos e as marcações assinaladas no **CADERNO DE QUESTÕES** não serão considerados na avaliação.
7. Quando terminar a prova, entregue-a ao fiscal **SEM FALTAR NENHUMA PÁGINA OU PARTE DELA**, juntamente com o **CARTÃO-RESPOSTA**. Em seguida, assine a **LISTA DE PRESENÇA**. Caso o **CADERNO DE QUESTÕES E/OU** o **CARTÃO-RESPOSTA** estejam rasgados ou incompletos, o candidato será eliminado.
8. Você somente poderá deixar o local de prova depois de decorrida uma hora do início da aplicação das provas.
9. Você também será excluído do certame caso:
 - a) Utilize, durante a realização da prova, máquinas e/ou relógios de calcular, bem como rádios, gravadores, fones de ouvido, telefones celulares ou fontes de consulta de qualquer espécie.
 - b) Ausente-se da sala em que realiza a prova levando consigo o **CADERNO DE QUESTÕES** e/ou **CARTÃO-RESPOSTA**, antes do prazo estabelecido.
 - c) Deixe de assinalar corretamente o campo no **CARTÃO-RESPOSTA**.
 - d) Seja um dos três últimos candidatos e deixe o local de prova sem acompanhar o fiscal à coordenação.

GABARITO

| | | | | | | | | | | | | | | | | | | | |
|----|----|----|----|----|----|----|----|----|----|----|----|----|----|----|----|----|----|----|----|
| 01 | 02 | 03 | 04 | 05 | 06 | 07 | 08 | 09 | 10 | 11 | 12 | 13 | 14 | 15 | 16 | 17 | 18 | 19 | 20 |
| 21 | 22 | 23 | 24 | 25 | 26 | 27 | 28 | 29 | 30 | 31 | 32 | 33 | 34 | 35 | 36 | 37 | 38 | 39 | 40 |
| 41 | 42 | 43 | 44 | 45 | 46 | 47 | 48 | 49 | 50 | | | | | | | | | | |

MÉDICO INFECTOLOGISTA – PROVA 01**CONHECIMENTOS GERAIS****Texto 1****MULTILINGUISMO**

Os povos indígenas sempre conviveram com situações de multilinguismo. Isso quer dizer que o número de línguas usadas por um indivíduo pode ser bastante variado. Há aqueles que falam e entendem mais de uma língua ou que entendem muitas línguas, mas só falam uma ou algumas delas.

Assim, não é raro encontrar sociedades ou indivíduos indígenas em situação de bilinguismo, trilinguismo ou mesmo multilinguismo.

É possível nos depararmos, numa mesma aldeia, com indivíduos que só falam a língua indígena, com outros que só falam a língua portuguesa e outros ainda que são bilíngues ou multilíngues. A diferença linguística não é, geralmente, impedimento para que os povos indígenas se relacionem e casem entre si, troquem coisas, façam festas ou tenham aulas juntos. Um bom exemplo disso se encontra entre os índios da família linguística tukano, localizados em grande parte ao longo do rio Uaupés, um dos grandes formadores do rio Negro, numa extensão que vai da Colômbia ao Brasil.

Entre esses povos habitantes do rio Negro, os homens costumam falar de três a cinco línguas, ou mesmo mais, havendo políglotas que dominam de oito a dez idiomas. Além disso, as línguas representam, para eles, elementos para a constituição da identidade pessoal. Um homem, por exemplo, deve falar a mesma língua que seu pai, ou seja, partilhar com ele o mesmo grupo linguístico. No entanto, deve se casar com uma mulher que fale uma língua diferente, ou seja, que pertença a um outro grupo linguístico.

Os povos tukano são, assim, tipicamente multilíngues. Eles demonstram como o ser humano tem capacidade para aprender em diferentes idades e dominar com perfeição numerosas línguas, independente do grau de diferença entre elas, e mantê-las conscientemente bem distintas, apenas com uma boa motivação social para fazê-lo.

O multilinguismo dos índios do Uaupés não inclui somente línguas da família tukano. Envolve também, em muitos casos, idiomas das famílias aruak e maku, assim como a língua geral amazônica ou nheengatu, o português e o espanhol.

Às vezes, nesses contextos, uma das línguas torna-se o meio de comunicação mais usado (o que os especialistas chamam de língua-franca), passando a ser utilizada por todos, quando estão juntos, para superar as barreiras da compreensão. Por exemplo, a língua tukano, que pertence à família tukano, tem uma posição social privilegiada entre as demais línguas orientais dessa família, visto que se converteu em língua geral ou língua franca da área do Uaupés, servindo de veículo de comunicação entre falantes de línguas diferentes. Ela suplantou algumas outras línguas (completamente, no caso arapaço, ou quase completamente, no caso tariana).

Há casos em que é o português que funciona como língua franca. Em algumas regiões da Amazônia, por exemplo, há situações em que diferentes povos indígenas e a população ribeirinha falam o nheengatu, língua geral amazônica, quando conversam entre si.

Nos primeiros tempos da colonização portuguesa no Brasil, a língua dos índios tupinambá (tronco tupi) era falada em uma enorme extensão ao longo da costa atlântica. Já no século XVI, ela passou a ser aprendida pelos portugueses, que de início eram minoria diante da população indígena. Aos poucos, o uso dessa língua, chamada de *brasílica*, intensificou-se e generalizou-se de tal forma que passou a ser falada por quase toda a população que integrava o sistema colonial brasileiro.

Grande parte dos colonos vinha da Europa sem mulheres e acabavam tendo filhos com índias, de modo que essa era a língua materna dos seus filhos. Além disso, as missões jesuítas incorporaram essa língua como instrumento de catequização indígena. O padre José de Anchieta publicou uma gramática, em 1595, intitulada *Arte de Gramática da Língua mais usada na Costa do Brasil*. Em 1618, publicou-se o primeiro catecismo na língua *brasílica*. Um manuscrito de 1621 contém o dicionário dos jesuítas, *Vocabulário na Língua Brasílica*.

A partir da segunda metade do século XVII, essa língua, já bastante modificada pelo uso corrente de índios missionados e não-índios, passou a ser conhecida pelo nome *língua geral*. Mas é preciso distinguir duas línguas gerais no Brasil-Colônia: a paulista e a amazônica. Foi a primeira delas que deixou fortes marcas no vocabulário popular brasileiro ainda hoje usado (nomes de coisas, lugares, animais, alimentos etc.) e que leva muita gente a imaginar que “a língua dos índios é (apenas) o tupi”.

A língua geral paulista teve sua origem na língua dos índios tupi de São Vicente e do alto rio Tietê, a qual diferia um pouco da dos tupinambá. No século XVII, era falada pelos exploradores dos sertões conhecidos como bandeirantes. Por intermédio deles, a língua geral paulista penetrou em áreas jamais alcançadas pelos índios tupi-guarani, influenciando a linguagem corriqueira de brasileiros.

Essa segunda língua geral desenvolveu-se inicialmente no Maranhão e no Pará, a partir do tupinambá, nos séculos XVII e XVIII. Até o século XIX, ela foi veículo da catequese e da ação social e política portuguesa e luso-brasileira. Desde o final do século XIX, a língua geral amazônica passou a ser conhecida, também, pelo nome *nheengatu* (ie'engatu = língua boa).

Apesar de suas muitas transformações, o *nheengatu* continua sendo falado nos dias de hoje, especialmente na bacia do rio Negro (rios Uaupés e Içana). Além de ser a língua materna da população cabocla, mantém o caráter de língua de comunicação entre índios e não-índios, ou entre índios de diferentes línguas. Constitui, ainda, um instrumento de afirmação étnica dos povos que perderam suas línguas, como os baré, os arapaço e outros.

Fonte: <https://pib.socioambiental.org/pt/L%C3%ADnguas>. Adaptado conforme o acordo ortográfico vigente. Acesso em: 09/09/2023.

Questão 01

Assinale a alternativa que apresenta um dos objetivos do enunciador do Texto 1 acima.

- Avaliar o desempenho linguístico de indígenas que falam duas ou mais línguas.
- Caracterizar a etnia do povo *nheengatu*.
- Tecer comentário críticos acerca da colonização portuguesa.
- Apresentar fatos sobre o desenvolvimento da língua *nheengatu*.

Questão 02

Há aqueles que falam e entendem mais de uma língua ou que entendem muitas línguas, mas só falam uma ou algumas delas.

Considerando o conteúdo do enunciado acima, assinale a alternativa INCORRETA.

- Não é possível falar muitas línguas e entender apenas uma delas.
- É possível falar muitas línguas e entender apenas uma delas.
- É possível falar uma única língua e entender outras línguas.
- É possível entender duas línguas e falar somente uma das duas.

Questão 03

O que os especialistas chamam de língua-franca.

Em relação aos aspectos morfossintáticos do período acima, é CORRETO afirmar que:

- A expressão “língua-franca” constitui um termo predicativo do objeto.
- A expressão “língua-franca” é um termo complemento nominal.
- O vocábulo “que” é uma conjunção integrante.
- O vocábulo “que” é um pronome demonstrativo.

Questão 04

Aos poucos, o uso dessa língua, chamada de *brasílica*, intensificou-se e generalizou-se de tal forma que passou a ser falada por quase toda a população que integrava o sistema colonial brasileiro.

O trecho sublinhado no período acima se classifica como:

- Aposto.
- Vocativo.
- Interjeição.
- Sujeito.

Questão 05

Além disso, as missões jesuítas incorporaram essa língua como instrumento de catequização indígena. Considerando a progressão temática do Texto 1, a expressão sublinhada no trecho acima pode ser substituída, sem prejuízo para os sentidos gerais do texto, por:

- O tukano.
- O espanhol.

- c) A língua franca.
- d) A língua dos índios tupinambá.

Questão 06

Assinale a alternativa em cuja sentença ocorre pelo menos UM pronome demonstrativo.

- a) Os povos indígenas sempre conviveram com situações de multilinguismo.
- b) Assim, não é raro encontrar sociedades ou indivíduos indígenas em situação de bilinguismo, trilinguismo ou mesmo multilinguismo.
- c) Entre esses povos habitantes do rio Negro, os homens costumam falar de três a cinco línguas, ou mesmo mais, havendo políglotas que dominam de oito a dez idiomas.
- d) O multilinguismo dos índios do Uaupés não inclui somente línguas da família tukano.

Questão 07

Constitui, ainda, um instrumento de afirmação étnica dos povos que perderam suas línguas, como os baré, os arapaço e outros.

No período acima, há omissão de um termo sujeito, o qual pode ser facilmente recuperado através de pistas no cotexto. Assinale a alternativa que apresenta CORRETAMENTE esse termo.

- a) A língua dos índios.
- b) O tupinambá.
- c) O nheengatu.
- d) A língua geral de São Paulo.

Questão 08

De acordo com o texto, palavras oriundas de línguas indígenas ingressaram no vocabulário da língua portuguesa falada no Brasil. Considerando a língua portuguesa como referência, pode-se dizer que, na época desse ingresso, tais palavras eram consideradas:

- a) Arcaísmos.
- b) Neologismos.
- c) Preciosismos.
- d) Anglicismos.

Questão 09

A palavra “lusobrasileira” contém duas bases adjetivais que significam:

- a) De Lisboa e do Brasil.
- b) Da África e do Brasil.

- c) De Portugal e do Brasil.
- d) Da Ibéria e do Brasil.

Questão 10

Apesar de suas muitas transformações, o nheengatu continua sendo falado nos dias de hoje, especialmente na bacia do rio Negro (rios Uaupés e Içana).

A expressão sublinhada no trecho acima tem valor semântico de:

- a) Conjunção concessiva.
- b) Conjunção conformativa.
- c) Preposição articulada.
- d) Preposição imprópria.

Questão 11

Ao criar um documento de texto dentro do *Google Drive*, ele é automaticamente criado no formato de DOCX. No entanto, também é possível exportar esse arquivo no formato de PDF. Para isso, o usuário deve:

- a) Clicar em “Arquivo”, depois “Fazer download” e então selecionar a opção “Microsoft Word”.
- b) Clicar em “Arquivo”, depois “Fazer download” e então selecionar a opção “Documento PDF”.
- c) Clicar em “Arquivo”, depois “Novo” e então selecionar a opção “Documento”.
- d) Clicar em “Formatar”, depois “Estilos de parágrafo” e então selecionar a opção “Bordas e sombreamento”.

Questão 12

O *Google Docs* é formado por um pacote de aplicativos do *Google*, que vão desde editores de texto a planilhas. Das vantagens de se utilizar este SaaS, assinale a alternativa INCORRETA.

- a) Permite criar e gerenciar pastas para organizar os arquivos.
- b) Funciona de forma síncrona e assíncrona.
- c) Permite a criação de documentos, planilhas, apresentações e formulários.
- d) Permite a edição simultânea de arquivos, mas apenas se os usuários estiverem conectados na mesma rede Wi-Fi.

Questão 13

Tomando como base o tema supracitado, associe os termos abaixo com suas respectivas definições:

- I- SaaS.
- II- PaaS.
- III- IaaS.

- Disponibilização de uma plataforma de desenvolvimento como serviço, sem que seja necessário haver a configuração de qualquer infraestrutura.
- Disponibilização de infraestrutura como serviço. Nesse modelo, tem-se a terceirização de centros de processamento de dados e servidores.
- Disponibilização de *software* como serviço. Ou seja, não há venda de unidades ou licenças.

Assinale a alternativa que contém a sequência CORRETA:

- a) III – II – I.
- b) II – I – III.
- c) II – III – I.
- d) I – II – III.

Questão 14

Ainda no que se refere aos diferentes tipos de serviços ofertados em nuvem, assinale a alternativa que apresenta DOIS serviços de “infraestrutura em nuvem”.

- a) *Google Drive* e *Office 365*.
- b) *Google Chrome* e *Microsoft Edge*.
- c) *AWS* e *Azure*.
- d) *Mozilla FireFox* e *Opera GX*.

Questão 15

Segundo o princípio da legalidade administrativa, o agente público:

- a) Pode agir conforme sua discricionariedade, desde que não cometa nenhum ato proibido por lei.
- b) Não pode oferecer tratamento diferenciado, visando privilegiar determinadas pessoas.
- c) Deve agir de acordo com a ética e os bons costumes e, principalmente, com honestidade.
- d) Somente pode fazer aquilo que a lei autoriza ou determina.

Questão 16

De acordo com a Constituição Federal de 1988, assinale a alternativa que apresenta APENAS fundamentos da República Federativa do Brasil:

- a) Soberania, independência nacional e dignidade da pessoa humana.
- b) Pluralismo político, cidadania e soberania.
- c) Defesa da paz, cidadania e pluralismo político.
- d) Repúdio ao terrorismo e ao racismo, soberania e dignidade da pessoa humana.

Questão 17

Assinale a alternativa INCORRETA acerca dos Direitos e Deveres Individuais e Coletivos:

- a) Ninguém será privado de direitos por motivo de crença religiosa ou de convicção filosófica ou política, salvo se as invocar para eximir-se de obrigação legal a todos imposta e recusar-se a cumprir prestação alternativa, fixada em lei.
- b) Conceder-se-á mandado de segurança para proteger direito líquido e certo, não amparado por “habeas-corpus” ou “habeas-data”, quando o responsável pela ilegalidade ou abuso de poder for autoridade pública ou agente de pessoa jurídica no exercício ou não de suas atribuições do Poder Público.
- c) São gratuitas as ações de “habeas-corpus” e “habeas-data”, e, na forma da lei, os atos necessários ao exercício da cidadania.
- d) As normas definidoras dos direitos e garantias fundamentais têm aplicação imediata.

Questão 18

Há pouco tempo atrás as placas de automóveis constavam de duas letras e quatro algarismos. Assinale a alternativa que indica CORRETAMENTE o número de placas que podem ser fabricadas com as letras P, Q e R e os algarismos 0, 1, 7 e 8.

- a) 2.304.
- b) 2.344.
- c) 2.456.
- d) 2.654.

Questão 19

Em uma caixa há 18 bolas numeradas de 1 a 18. Retirando-se uma bola ao acaso, indique a alternativa que conste a probabilidade de se obter um múltiplo de 3.

- a) 21,2%.
- b) 22,2%.
- c) 23,2%.
- d) 24,2%.

Questão 20

Ao acrescentar 20 unidades à terça parte de um número, o resultado é 45. Assinale a alternativa que representa esse número.

- a) 25.
- b) 35.
- c) 55.
- d) 75.

LEGISLAÇÃO SUS**Questão 21**

De acordo com a Lei n.º 8.080/90, referente ao Sistema Único de Saúde (SUS), analise o enunciado abaixo:

As ações e serviços públicos de saúde e os serviços privados contratados ou conveniados que integram o Sistema Único de Saúde (SUS), são desenvolvidos de acordo com as diretrizes previstas no art. 198 da Constituição Federal, obedecendo ainda aos seguintes princípios, EXCETO:

- a) Assistência ao trabalhador vítima de acidentes de trabalho ou portador de doença profissional e do trabalho.
- b) Preservação da autonomia das pessoas na defesa de sua integridade física e moral.
- c) Utilização da epidemiologia para o estabelecimento de prioridades, a alocação de recursos e a orientação programática.
- d) Integralidade de assistência, entendida como conjunto articulado e contínuo das ações e serviços preventivos e curativos, individuais e coletivos, exigidos para cada caso em todos os níveis de complexidade do sistema.

Questão 22

Sobre o Serviço Único de Saúde (SUS), é CORRETO afirmar:

- a) A reforma do setor da saúde brasileiro ocorreu de forma simultânea ao processo de democratização, tendo sido liderada por profissionais da saúde e pessoas de movimentos e organizações da sociedade civil.
- b) A implementação do SUS foi tranquila e gradual, ocorrendo pelo pleno apoio do setor estatal ao setor público e privado, pela concentração de

serviços de saúde nas regiões menos desenvolvidas em detrimento das mais desenvolvidas e pelo subfinanciamento crônico.

- c) Alguns dos grandes ganhos do SUS é a reforma da estrutura de financiamento, incluindo capital público e privado, com vistas a assegurar a universalidade, igualdade e sustentabilidade que tem sido alcançado em longo prazo, promovendo uma saúde de qualidade em todos os níveis de atenção à saúde.
- d) O poder político, ao longo da criação do SUS, tem se mostrado sempre sensível às necessidades da saúde brasileira, aos esforços conjuntos da sociedade civil.

Questão 23

Conforme o Artigo 198, de acordo com a Constituição Federal de 1988, as ações e serviços públicos de saúde integram uma rede regionalizada e hierarquizada e constituem um sistema único, organizado de acordo com as seguintes diretrizes, EXCETO:

- a) Descentralização, com direção única em cada esfera de governo.
- b) Assistência terapêutica integral, inclusive psicológica.
- c) Atendimento integral, com prioridade para as atividades preventivas, sem prejuízo dos serviços assistenciais.
- d) Participação da comunidade.

Questão 24

Para o estabelecimento de valores a serem transferidos aos Estados, Distrito Federal e Municípios, conforme o Artigo 35º da Lei n.º 8.080/90, alguns critérios devem ser utilizados. Em relação aos critérios estabelecidos em Lei, julgue os itens atribuindo (V) para verdadeiro e (F) para falso.

- () Níveis de participação do setor de saúde nos orçamentos estaduais e municipais.
- () Perfil sociológico do Estado.
- () Perfil demográfico da região.

Julgados os itens, assinale a alternativa que agrupa a sequência CORRETA.

- a) V-V-V.
- b) F-V-V.
- c) V-F-V.
- d) F-V-F.

Questão 25

De acordo com o Decreto n.º 7.508, de 28 de junho de 2011, que regulamenta a Lei n.º 8.080, de 19 de setembro de 1990, para dispor sobre a organização do SUS, o planejamento da saúde, a assistência à saúde e a articulação interfederativa, e dá outras providências, os serviços de saúde específicos para o atendimento da pessoa que, em razão de agravo ou de situação laboral, necessita de atendimento especial, refere-se a(o):

- a) Atendimento prioritário.
- b) Equidade no atendimento.
- c) Portas de Entrada Especiais.
- d) Serviços Essenciais de Acesso Aberto.

Questão 26

O conjunto de programas, ações e decisões tomadas pelos governos, seja nacional, estadual ou municipal, que tenha participação direta ou indireta de entes públicos e/ou privados, que visam assegurar determinado direito da população, é denominado de:

- a) Serviços Sociais.
- b) Políticas públicas.
- c) Programas.
- d) Projetos.

Questão 27

De acordo com o artigo 4º da Lei n.º 8.142, de 28 de dezembro de 1990, dentre os requisitos necessários aos Municípios, Estados e Distrito Federal para o recebimento dos recursos financeiros do Fundo Nacional de Saúde para a cobertura das ações e serviços de saúde, é CORRETO afirmar:

- a) Municípios, Estados e Distrito Federal deverão contar com Conferência de Saúde com composição paritária.
- b) Municípios, Estados e Distrito Federal deverão contar com plano de saúde e assistência social.
- c) Municípios, Estados e Distrito Federal deverão contar com contrapartida de recursos para a saúde no respectivo orçamento.
- d) Municípios, Estados e Distrito Federal deverão contar com comissão de supervisão do Plano de Carreira, Cargos e Salários (PCCS), previsto o prazo de dois anos para a sua implantação.

Questão 28

Sobre a Lei n.º 8.142/90, que dispõe sobre a participação da comunidade na gestão do Sistema Único de Saúde (SUS), assinale a alternativa INCORRETA.

- a) A conferência de saúde deve se reunir a cada 4 anos, com a presença de vários segmentos sociais, para avaliar a situação de saúde e propor as diretrizes para a formulação de políticas de saúde.
- b) O conselho de saúde tem caráter permanente e deliberativo, e é composto por representantes do governo, prestadores de serviço e profissionais de saúde, atuando na formulação de estratégias e no controle da execução da política de saúde na instância correspondente.
- c) Para receberem os recursos federais previstos em lei, os municípios e estados devem ter um fundo de saúde, um conselho de saúde, relatórios de gestão, plano de saúde, contrapartida de recursos para a saúde no respectivo orçamento e plano de cargos e carreiras.
- d) As conferências e os conselhos de saúde deverão ter suas normas de funcionamento e organização definidas em regimento próprio.

Questão 29

Em conformidade com o artigo n.º 7, da Lei n.º 8.080, de 19 de setembro de 1990, as ações e serviços públicos de saúde e os serviços privados contratados ou conveniados que integram o Sistema Único de Saúde (SUS), são desenvolvidos de acordo com as diretrizes previstas no art. 198 da Constituição Federal, obedecendo ainda aos seguintes princípios que são:

- a) Universalidade da assistência à saúde, sem preconceitos ou privilégios de qualquer espécie.
- b) Divulgação de informações quanto ao potencial dos serviços de saúde e a sua utilização pelo usuário.
- c) Preservação da participação da comunidade e na defesa de sua integridade física e moral.
- d) Integralidade político-administrativa, com direção única em cada esfera de governo.

Questão 30

A definição a seguir, refere-se a um princípio do SUS, conforme o ABC do SUS:

Assegurar ações e serviços de todos os níveis de acordo com a complexidade que cada caso requeira,

more o cidadão onde morar, sem privilégios e sem barreiras, considerando que todo cidadão é igual perante o SUS e será atendido conforme suas necessidades até o limite do que o sistema puder oferecer para todos.

Sobre o tema, assinale a alternativa CORRETA.

- a) Universalidade.
- b) Resolubilidade.
- c) Integralidade.
- d) Equidade.

CONHECIMENTOS ESPECÍFICOS

Questão 31

Segundo o Código de Ética Médica, é um direito do médico, EXCETO:

- a) Exercer a medicina sem expressar questões de religião, etnia, cor, sexo, orientação sexual, nacionalidade, idade, condição social, opinião política, deficiência ou de qualquer outra natureza.
- b) Indicar o procedimento adequado ao paciente, observadas as práticas cientificamente reconhecidas e respeitada a legislação vigente.
- c) Apontar falhas em normas, contratos e práticas internas das instituições em que trabalhe quando as julgar indignas do exercício da profissão ou prejudiciais a si mesmo, ao paciente ou a terceiros, devendo comunicá-las ao Conselho Regional de Medicina de sua jurisdição e à Comissão de Ética da instituição, quando houver.
- d) Recusar-se a exercer sua profissão em instituição pública ou privada onde as condições de trabalho não sejam dignas ou possam prejudicar a própria saúde ou a do paciente, bem como a dos demais profissionais. Nesse caso, comunicará com justificativa e maior brevidade sua decisão ao diretor técnico, ao Conselho Regional de Medicina de sua jurisdição e à Comissão de Ética da instituição, quando houver.

Questão 32

A anamnese médica é um procedimento fundamental para estabelecer o diagnóstico preciso e instituir as condutas terapêuticas mais adequadas às condições clínicas do paciente. Sendo assim, essa prática deve ser embasada em conhecimentos científicos relacionados à abordagem do paciente, técnicas de entrevista, avaliação da linguagem não verbal, entre

outras habilidades. Sobre o tema, assinale a alternativa INCORRETA.

- a) A anamnese, em síntese, é uma entrevista que tem por objetivo trazer de volta à mente todos os fatos relativos ao doente e à doença. É a parte mais difícil do exame clínico. Seu aprendizado é lento, apenas se conseguido após a realização de dezenas de entrevistas criticamente avaliadas. A anamnese é, para a maioria dos pacientes, o fator isolado mais importante para se chegar ao diagnóstico.
- b) Durante a anamnese ocorre o momento em que se estabelecem as regras explícitas da relação médico-paciente, que deverão determinar o êxito futuro: do diagnóstico e da aderência ao tratamento, alicerçadas numa relação de hierarquia que deveria ocorrer já na primeira consulta.
- c) Representa o momento da prática médica hierarquicamente mais importante no qual, através dos sinais e sintomas revelados e detalhados pelo paciente e a experiência do médico que realiza a entrevista, são os instrumentos básicos capazes de emitir uma hipótese diagnóstica e estabelecer uma conduta adequada do ponto de vista laboratorial para comprovar sua hipótese, encaminhar o paciente a um médico especialista em áreas que não são de sua competência ou para iniciar uma solução terapêutica.
- d) Tem-se a inteira convicção que muitos procedimentos invasivos e não invasivos e erros terapêuticos, por vezes onerosos e desnecessários, não seriam realizados se o médico tivesse efetuado parcimoniosamente uma boa anamnese. Existe, pois, uma relação direta entre uma boa anamnese e uma boa prática da medicina.

Questão 33

A história da relação médico-paciente teve no período hipocrático a autoridade e o saber do médico como o centro desta relação. Hoje, o paciente e sua necessidade premente de recuperar a saúde, sua autonomia e bem-estar, são o fundamento essencial da prática clínica. Sobre o tema, analise a seguir:

- I- O paciente de hoje, consciente dos fundamentos civilizadores da dignidade e dos direitos humanos, exercitando princípios de autonomia e justiça, anseia por participar ativamente, junto a seu médico, na programação dos cuidados à sua saúde.

- II- O paciente descobriu-se dono do seu corpo e do seu destino e quer participar ativamente das tomadas de decisões acerca do seu tratamento, embora isso ainda não seja possível e viável.
- III- Ao lado disso, com a internet, o paciente, pela primeira vez na história humana, passou a ter acesso ao conhecimento médico. Antes, este saber era monopólio dos profissionais de saúde. Agora, democraticamente, todos têm possibilidade de acessar informações técnicas detalhadas sobre as possíveis razões do seu adoecimento e as possibilidades de tratamento.
- IV- É o novo cenário da prática clínica a se desenhar neste século. É o tempo das decisões compartilhadas: médicos e pacientes tomam decisões juntos com base nas melhores evidências disponíveis. Em parceria com seu médico, pacientes são encorajados a considerar as opções diagnósticas ou terapêuticas disponíveis para o seu caso, quais os benefícios, riscos potenciais e custos.

Analisados os itens é CORRETO afirmar que:

- Todos os itens estão corretos.
- Apenas o item I está incorreto.
- Apenas o item II está incorreto.
- Apenas o item IV está incorreto.

Questão 34

Assinale a alternativa que contém os direitos médicos, tendo como referência o Código de Ética Médica.

- Tendo em vista a urgência em salvar vidas, mesmo diante de condições de trabalho que possam prejudicar o paciente, o médico não pode se recusar a exercer sua profissão em instituição pública.
- O profissional médico não pode se recusar a realizar atos médicos em hospital público, os quais, embora permitidos por lei, sejam contrários aos ditames de sua consciência.
- O médico deve dedicar ao paciente o tempo que sua capacidade profissional recomendar, com vistas a evitar que o acúmulo de consultas prejudique o paciente – salvo quando esta sobrecarga tenha sido previamente agendada e determinada por superior.
- Cabe ao médico apontar falhas nos regulamentos e normas das instituições em que trabalha, quando as julgar indignas do exercício da profissão ou

prejudiciais ao paciente, devendo dirigir-se, nesses casos, aos órgãos competentes e, obrigatoriamente, à Comissão de Ética e ao Conselho Regional de Medicina de sua jurisdição.

Questão 35

A Medicina Baseada em Evidências (MBE) não é a aplicação cega de um conselho adquirido na literatura, recentemente publicada ao problema individual do paciente. Não implica em um modelo de tratamento “tamanho único”. Preferencialmente, a MBE requer a utilização de uma série de etapas para a obtenção de informações suficientemente úteis para responder uma questão formulada cuidadosamente para um paciente individual. A integração completa dos princípios da MBE também incorpora o sistema de valores do paciente, que inclui coisas como o custo envolvido, crenças morais e religiosas e autonomia dos pacientes. A saber, aplicar os princípios da MBE tipicamente envolve as seguintes etapas:

- Formulação de uma questão clínica.
- Reunir evidências para responder à pergunta.
- Criar procedimentos padrões aplicáveis a qualquer tipo de paciente e em qualquer lugar.
- Avaliação da qualidade e validade das evidências.
- Decidir como aplicar as evidências ao tratamento de um paciente específico.

Estão CORRETOS:

- Apenas os itens I, II, III e IV.
- Apenas os itens I, II, III e V.
- Apenas os itens I, II, IV e V.
- Apenas os itens II, III, IV e V.

Questão 36

A ética médica é a disciplina que avalia os méritos, riscos e preocupações sociais das atividades no campo da Medicina, levando em consideração a moral vigente em determinado tempo e local. Sobre a ética na medicina, assinale a alternativa INCORRETA:

- Ao estabelecer deveres e normas para a conduta do médico, o Código de Ética Médica é uma garantia para a sociedade de qualidade, segurança e respeito no trabalho realizado por médicos de todo o país, tanto da rede pública como privada.
- A ética é a ciência do agir humano referenciado por virtudes, por valores que garantam a vida

coletiva de forma equitativa e respeitosa, de acordo com os princípios fundamentais de dignidade humana.

- c) Em relação à medicina, a ética deve estar centrada no agir com e para o outro. Essa questão sobre a ética tem urgência, embora diante de tantas urgências práticas, haja pouco espaço para uma discussão consequente e produtiva.
- d) O Código de Ética Médica afirma em seus princípios fundamentais que as relações do médico com os demais profissionais em exercício na área de saúde devem basear-se no respeito mútuo, na liberdade e interdependência profissional, buscando sempre o interesse e o bem-estar de profissionais e pacientes.

Questão 37

Sobre a anamnese, assinale a alternativa INCORRETA:

- a) Anamnese (aná = trazer de novo e mnesis = memória) significa trazer de volta à mente todos os fatos relacionados com a doença e a pessoa doente. Deve-se ressaltar que a anamnese é uma das partes mais importantes da medicina.
- b) Serve para colher informações sobre o doente, sua queixa e histórico de saúde. Segundo determina o Conselho Federal de Medicina, em Resolução: “A anamnese é instrumento exclusivo de avaliação propedêutica médica”.
- c) Em dado momento, se consolidam as regras explícitas da relação médico-paciente, que determinam o êxito futuro do diagnóstico e da aderência ao tratamento, sempre norteados pela hierarquia e subordinação médico-paciente.
- d) Por meio dos sinais e sintomas revelados e detalhados pelo paciente, e a experiência do médico que realiza a entrevista, os instrumentos básicos capazes de emitir uma hipótese diagnóstica e estabelecer uma conduta adequada se tornam viáveis na anamnese.

Questão 38

“A Bioética tem como objetivo facilitar o enfrentamento de questões éticas/bioéticas que surgirão na vida profissional. Sem esses conceitos básicos, dificilmente alguém consegue enfrentar um dilema, um conflito, e se posicionar diante dele de maneira ética.” Cilene Rennó Junqueira – UNA/SUS – UNIFESP.

Sobre a bioética e seus princípios, assinale a alternativa CORRETA.

- a) O princípio do respeito à autonomia preconiza apenas a liberdade para tomada de decisões, sem levar em consideração fatores externos que influenciam no processo decisional.
- b) A justiça possui o mesmo conceito que a igualdade.
- c) O princípio da beneficência corresponde a uma ação feita no benefício de outros, não causar o mal e maximizar os benefícios possíveis e minimizar os danos possíveis.
- d) Existem 3 princípios bioéticos: respeito à autonomia, beneficência e não maleficência.

Questão 39

Na anamnese, a identificação é o início do relacionamento com o paciente. Adquire-se o nome, idade, sexo, etnia, estado civil, grau de escolaridade, profissão, ocupação atual, naturalidade, procedência, residência, nome da mãe, nome do cuidador, religião, etc. A identificação do paciente contribui não apenas com o cadastro desse, mas com o seu diagnóstico. Sobre esse tema, assinale a alternativa INCORRETA.

- a) Não é necessário conferir se as informações dadas pelos pacientes possuem correspondência com a realidade, devendo assumir tais informações como absolutamente verdadeiras.
- b) A idade e o sexo do paciente contribuem com informações epidemiológicas importantes para distinção entre as doenças.
- c) A noção da ocupação tem relação com as situações que o paciente é exposto diariamente e suas implicações.
- d) A naturalidade indica onde o paciente vive, enquanto a procedência diz respeito aonde o paciente nasceu.

Questão 40

Paciente de 20 anos é morador de um bairro sem saneamento básico, localizado na periferia de uma grande cidade brasileira. Deu entrada no pronto atendimento com história de febre alta de até 38,9°C, cefaleia, náuseas e vômitos, tosse, dor pelo corpo e perda de apetite. Foi medicado com sintomáticos e ficou em observação domiciliar, pois morava próximo ao posto de atendimento médico. Evoluiu com piora do quadro febril, prostração, delirando, apresentando dor abdominal difusa e diarreia. Houve

o aparecimento de pápulas rosadas em tronco. Retornou à emergência com enterorragia, sendo o caso descrito diagnosticado pelo médico de plantão como sugestivo de febre tifoide. Sobre essa patologia, é CORRETO afirmar que:

- a) Sua ocorrência está relacionada com as condições de saneamento básico existentes no local de moradia do doente, bem como os hábitos pessoais de higiene.
- b) É uma doença sazonal, sendo dependente do período que compreende o inverno ou períodos chuvosos.
- c) Por possuir alterações cíclicas, é necessária uma prevenção baseada nos períodos de maior incidência, não tendo relação direta com a higiene pessoal.
- d) É mais prevalente em indivíduos menores de 15 anos e moradores de áreas endêmicas.

Questão 41

Paciente masculino, de 30 anos, procura assistência médica por histórico de febre há duas semanas, aproximadamente, dor no corpo e articulações. Ao exame, foi observado cadeias linfonodais cervicais salientes à palpação, tanto em região anterior, como em região posterior, dolorosos ao toque, não aderidos aos planos mais profundos e de consistência fibroelástica. Sabendo que um quadro febril pode ter diversas etiologias e diagnósticos diferenciais, assinale CORRETAMENTE quais devem ser elencados, sem exceção, considerando doenças infecciosas e o quadro clínico descrito acima.

- a) Infecção aguda pelo HIV, doença de Chagas, aspergilose invasiva e dengue.
- b) Tuberculose ganglionar, infecção aguda pelo HIV, histoplasose disseminada e dengue.
- c) Aspergilose invasiva, sífilis, infecção por citomegalovírus e doença de Chagas.
- d) Tuberculose ganglionar, histoplasose disseminada, infecção pelo HIV e toxoplasmose.

Questão 42

A atenção à saúde deve se responsabilizar pela prestação de cuidados abrangentes a todos os indivíduos que procuram cuidados médicos, bem como por providenciar a prestação de serviço de outros profissionais de saúde, sempre que necessário, cuidando do indivíduo no contexto da família e da comunidade. É clinicamente competente para prestar

a maior parte dos seus cuidados de forma ampla e abrangente, sendo também os cuidados continuados. Já a atenção especializada, limita o acesso de seus serviços com base em idade, sexo ou diagnóstico. Dos fundamentos básicos da atenção à saúde apresentados abaixo, assinale a alternativa que NÃO se enquadra nos princípios da atenção primária e da medicina e comunidade.

- a) Oferecer um cuidado longitudinal.
- b) Buscar o manejo de problemas agudos e crônicos.
- c) Deve possuir acesso fácil, integral e amplo.
- d) Abordagem centrada na doença ou condição patológica.

Questão 43

Sobre a potabilidade da água para consumo humano, assinale a alternativa CORRETA.

- a) Quando houver interpretação duvidosa nas reações típicas dos ensaios analíticos na determinação de coliformes totais e *Escherichia coli*, não deve-se fazer a recoleta.
- b) Nos sistemas de distribuição, as novas amostras devem incluir no mínimo uma recoleta no ponto onde foi constatado o resultado positivo para coliformes totais e duas amostras extras, sendo uma à montante e outra à jusante do local da recoleta.
- c) No controle da qualidade da água, quando forem detectadas amostras com resultado negativo para coliformes totais, mesmo em ensaios presuntivos, ações corretivas devem ser adotadas e novas amostras devem ser coletadas em dias imediatamente sucessivos até que revelem resultados satisfatórios.
- d) O resultado negativo para coliformes totais das recoletas anula o resultado originalmente positivo no cálculo dos percentuais de amostras com resultado positivo.

Questão 44

Sobre a Febre Amarela, assinale a alternativa INCORRETA.

- a) A Febre Amarela é uma doença infecciosa não contagiosa causada por um vírus do gênero Flavivirus da família Flaviviridae. A doença é endêmica nas áreas de florestas tropicais da América do Sul e da África causando

- periodicamente surtos isolados ou epidemias com maior ou menor impacto em saúde pública.
- b) A Febre Amarela constitui a febre hemorrágica viral original, a primeira descrita no mundo, a que mais temor provoca na sociedade moderna.
 - c) Clinicamente, a Febre Amarela pode se apresentar assintomática, oligossintomática, moderada e grave.
 - d) A Febre Amarela pode ser prevenida pelo uso da vacinação anti-amarílica mediante aplicação da vacina 17D, uma das vacinas de vírus vivo atenuado mais seguras e eficazes que existe.

Questão 45

Dona Socorro, 50 anos, se queixa de febre há 3 dias, com exantema associado a prurido intenso, hiperemia conjuntival e artralgia de intensidade moderada. Qual a hipótese diagnóstica?

- a) Zika.
- b) Febre amarela.
- c) Rubéola.
- d) Chikungunya.

Questão 46

Em relação à transmissão da leptospirose marque a alternativa CORRETA:

- I- A infecção humana resulta da exposição à água contaminada com urina ou tecidos provenientes de animais infectados.
 - II- Nos animais, a infecção só pode ocorrer por contato com as mucosas do agente infectado.
 - III- Os cães são considerados uma importante fonte de infecção da leptospirose humana em áreas urbanas, pois vivem em estreito contato com o homem e podem eliminar leptospiras vivas pela urina durante vários meses, mesmo sem apresentar nenhum sinal clínico característico.
- a) Apenas o item I e II estão incorretos.
 - b) Apenas os itens II e III estão corretos.
 - c) Apenas os itens I e III estão corretos.
 - d) Apenas o item III está correto.

Questão 47

O “Boletim Epidemiológico HIV/Aids”, do Departamento de Doenças de Condições Crônicas e Infecções Sexualmente Transmissíveis, da Secretaria de Vigilância em Saúde, do Ministério da Saúde (DCCI/SVS/MS), publicado anualmente, apresenta

informações sobre os casos de HIV e de aids no Brasil, regiões, estados e capitais, de acordo com as informações obtidas pelos sistemas de informação utilizados para a sua elaboração.

Assim, a AIDS é uma infecção que representa um perfil epidemiológico importantíssimo para as ações de prevenção e acompanhamento, sendo um dos maiores problemas de saúde da atualidade, em função de sua gravidade. Embora o tratamento seja disponível gratuitamente, muitas pessoas demoram muito a buscarem o serviço de saúde, seja pelo preconceito, estigma ou desinformação acerca da doença. Os infectados evoluem, em sua maioria, se não tratados a rigor, para uma grave disfunção do sistema imunológico.

Sobre a Síndrome da Imunodeficiência adquirida, é CORRETO afirmar:

- a) O linfoma do sistema nervoso central é a 2ª complicação mais frequente, caracterizando-se por forma subaguda, podendo apresentar hemiparesia e perda do sensório. Na TC, o achado típico é de múltiplas lesões hipodensas com reforço anelar pelo contraste.
- b) Infecções bacterianas como salmonelose, nocardiose e micobacterioses atípicas, como as causadas pelo *M. leprae* são infecções oportunistas clássicas e definidoras de AIDS.
- c) Os pacientes podem desenvolver nefropatia associada ao HIV, sendo a glomerulopatia de lesão mínima o achado mais comum e com curso indolente, dificilmente progredindo para diálise ou necessidade de terapia substitutiva.
- d) São causas de diarreia crônica entre os pacientes com AIDS: citomegalovírus, isosporíase, *Cryptosporidium* e amebíase.

Questão 48

Doenças renais na infância são críticas. Os dados epidemiológicos sobre a incidência e prevalência das doenças renais têm se baseado nos casos de crianças e adolescentes que chegam ao estágio terminal da IRC (classe 5) e são dependentes de terapêutica de substituição renal, portanto subestimando-se a verdadeira prevalência da DRC na infância, que pode ser de até 50 vezes maior. Por outro lado, estas informações são fundamentais para nefrologistas pediátricos para atuarem de forma apropriada para prevenir ou reduzir as complicações da DRC e retardar a progressão da IRC. A idade mais frequente para o diagnóstico da IRC classe 5 oscila na literatura.

As causas iniciais de lesão renal variam de acordo com a região do mundo, do local de onde a pesquisa é realizada, da faixa etária do paciente, por exemplo. Nesse contexto, à luz da epidemiologia, das alternativas abaixo, qual a principal causa de doença renal crônica na infância:

- a) Doença policística renal.
- b) Doenças renais hereditárias.
- c) Glomerulopatias.
- d) Malformações urinárias.

Questão 49

Paciente idoso, 72 anos, é encaminhado para nefrologista para avaliação de nódulo renal após ultrassom abdominal total. Na anamnese, paciente encontra-se oligossintomático, sem clínica específica para queixa renal, com infecções urinárias de repetição e queixas urológicas. Aos exames laboratoriais, paciente apresentou taxa de filtração glomerular (TFG) de 32mL/min. O paciente deveria ser avaliado pelo nefrologista quanto a utilização de contraste de tomografia computadorizada para melhor avaliação das lesões renais, sendo contraindicado o uso de contraste. Diante da taxa da depuração de creatinina apresentada, qual o grau de comprometimento renal desse paciente?

- a) Função renal normal.
- b) Insuficiência renal laboratorial.
- c) Insuficiência renal clínica estágio III.
- d) Insuficiência renal clínica estágio IV.

Questão 50

A úvea contém muitos vasos sanguíneos - as veias, artérias e capilares - que levam sangue de um olho para o outro. A úvea nutre muitas partes importantes do olho (como a retina), e uma inflamação nessa região pode danificar a visão. A uveíte é classificada em anterior, intermediária, posterior e panuveíte, conforme o segmento ocular em que o distúrbio se manifesta, e pode ocorrer em um olho ou nos dois olhos. Em muitos casos, a causa específica de uveíte não é clara, pode haver diferentes causas e ser relacionada a diversas outras doenças. Diante do exposto, assinale a alternativa que NÃO apresenta uma das causas mais importantes de uveíte.

- a) Infecção por vírus, bactérias e fungos.
- b) Doenças sistêmicas, como toxoplasmose, inclusive a toxoplasmose congênita, herpes simples, citomegalovírus, tuberculose, sífilis.
- c) Edema palpebral.
- d) Moléstias reumatológicas, por exemplo, artrite reumatoide, lúpus eritematoso.

Nome: _____

**CONSÓRCIO INTERMUNICIPAL DE SAÚDE COSTA OESTE
DO PARANÁ – CISCOPAR – 001/2023****MÉDICO NEFROLOGISTA – PROVA 01****PROVA ESCRITA OBJETIVA
CADERNO DE QUESTÕES**

Leia atentamente as instruções abaixo e aguarde a autorização para abertura deste caderno de questões.

1. **Confira o seu CADERNO DE QUESTÕES nos primeiros 30 minutos de prova.** Caso haja algum erro de impressão, ausência de questão, dentre outros, a prova poderá ser substituída nesse intervalo de tempo.
2. Assine seu nome no espaço próprio do CARTÃO-RESPOSTA, utilizando caneta esferográfica de tinta azul ou preta. A não assinatura incide na DESCLASSIFICAÇÃO DO CANDIDATO.
3. Para cada uma das questões objetivas, são apresentadas 4 opções identificadas com as letras A, B, C, D. Você deve assinalar apenas uma opção em cada questão, caso contrário, ela será nula.
4. Não dobre, não amasse nem manche o CARTÃO-RESPOSTA. Ele NÃO poderá ser substituído.
5. O tempo disponível para esta prova é de **4 horas**.
6. Reserve os 30 minutos finais para marcar seu CARTÃO-RESPOSTA. Os rascunhos e as marcações assinaladas no CADERNO DE QUESTÕES não serão considerados na avaliação.
7. Quando terminar a prova, entregue-a ao fiscal SEM FALTAR NENHUMA PÁGINA OU PARTE DELA, juntamente com o CARTÃO-RESPOSTA. Em seguida, assine a LISTA DE PRESENÇA. Caso o CADERNO DE QUESTÕES E/OU o CARTÃO-RESPOSTA estejam rasgados ou incompletos, o candidato será eliminado.
8. Você somente poderá deixar o local de prova depois de decorrida uma hora do início da aplicação das provas.
9. Você também será excluído do certame caso:
 - a) Utilize, durante a realização da prova, máquinas e/ou relógios de calcular, bem como rádios, gravadores, fones de ouvido, telefones celulares ou fontes de consulta de qualquer espécie.
 - b) Ausente-se da sala em que realiza a prova levando consigo o CADERNO DE QUESTÕES e/ou CARTÃO-RESPOSTA, antes do prazo estabelecido.
 - c) Deixe de assinalar corretamente o campo no CARTÃO-RESPOSTA.
 - d) Seja um dos três últimos candidatos e deixe o local de prova sem acompanhar o fiscal à coordenação.

GABARITO

| | | | | | | | | | | | | | | | | | | | |
|----|----|----|----|----|----|----|----|----|----|----|----|----|----|----|----|----|----|----|----|
| 01 | 02 | 03 | 04 | 05 | 06 | 07 | 08 | 09 | 10 | 11 | 12 | 13 | 14 | 15 | 16 | 17 | 18 | 19 | 20 |
| 21 | 22 | 23 | 24 | 25 | 26 | 27 | 28 | 29 | 30 | 31 | 32 | 33 | 34 | 35 | 36 | 37 | 38 | 39 | 40 |
| 41 | 42 | 43 | 44 | 45 | 46 | 47 | 48 | 49 | 50 | | | | | | | | | | |

MÉDICO NEFROLOGISTA – PROVA 01**CONHECIMENTOS GERAIS****Texto 1****MULTILINGUISMO**

Os povos indígenas sempre conviveram com situações de multilinguismo. Isso quer dizer que o número de línguas usadas por um indivíduo pode ser bastante variado. Há aqueles que falam e entendem mais de uma língua ou que entendem muitas línguas, mas só falam uma ou algumas delas.

Assim, não é raro encontrar sociedades ou indivíduos indígenas em situação de bilinguismo, trilinguismo ou mesmo multilinguismo.

É possível nos depararmos, numa mesma aldeia, com indivíduos que só falam a língua indígena, com outros que só falam a língua portuguesa e outros ainda que são bilíngues ou multilíngues. A diferença linguística não é, geralmente, impedimento para que os povos indígenas se relacionem e casem entre si, troquem coisas, façam festas ou tenham aulas juntos. Um bom exemplo disso se encontra entre os índios da família linguística tukano, localizados em grande parte ao longo do rio Uaupés, um dos grandes formadores do rio Negro, numa extensão que vai da Colômbia ao Brasil.

Entre esses povos habitantes do rio Negro, os homens costumam falar de três a cinco línguas, ou mesmo mais, havendo políglotas que dominam de oito a dez idiomas. Além disso, as línguas representam, para eles, elementos para a constituição da identidade pessoal. Um homem, por exemplo, deve falar a mesma língua que seu pai, ou seja, partilhar com ele o mesmo grupo linguístico. No entanto, deve se casar com uma mulher que fale uma língua diferente, ou seja, que pertença a um outro grupo linguístico.

Os povos tukano são, assim, tipicamente multilíngues. Eles demonstram como o ser humano tem capacidade para aprender em diferentes idades e dominar com perfeição numerosas línguas, independente do grau de diferença entre elas, e mantê-las conscientemente bem distintas, apenas com uma boa motivação social para fazê-lo.

O multilinguismo dos índios do Uaupés não inclui somente línguas da família tukano. Envolve também, em muitos casos, idiomas das famílias aruak e maku, assim como a língua geral amazônica ou nheengatu, o português e o espanhol.

Às vezes, nesses contextos, uma das línguas torna-se o meio de comunicação mais usado (o que os especialistas chamam de língua-franca), passando a ser utilizada por todos, quando estão juntos, para superar as barreiras da compreensão. Por exemplo, a língua tukano, que pertence à família tukano, tem uma posição social privilegiada entre as demais línguas orientais dessa família, visto que se converteu em língua geral ou língua franca da área do Uaupés, servindo de veículo de comunicação entre falantes de línguas diferentes. Ela suplantou algumas outras línguas (completamente, no caso arapaço, ou quase completamente, no caso tariana).

Há casos em que é o português que funciona como língua franca. Em algumas regiões da Amazônia, por exemplo, há situações em que diferentes povos indígenas e a população ribeirinha falam o nheengatu, língua geral amazônica, quando conversam entre si.

Nos primeiros tempos da colonização portuguesa no Brasil, a língua dos índios tupinambá (tronco tupi) era falada em uma enorme extensão ao longo da costa atlântica. Já no século XVI, ela passou a ser aprendida pelos portugueses, que de início eram minoria diante da população indígena. Aos poucos, o uso dessa língua, chamada de brasílica, intensificou-se e generalizou-se de tal forma que passou a ser falada por quase toda a população que integrava o sistema colonial brasileiro.

Grande parte dos colonos vinha da Europa sem mulheres e acabavam tendo filhos com índias, de modo que essa era a língua materna dos seus filhos. Além disso, as missões jesuítas incorporaram essa língua como instrumento de catequização indígena. O padre José de Anchieta publicou uma gramática, em 1595, intitulada *Arte de Gramática da Língua mais usada na Costa do Brasil*. Em 1618, publicou-se o primeiro catecismo na língua brasílica. Um

manuscrito de 1621 contém o dicionário dos jesuítas, *Vocabulário na Língua Brasílica*.

A partir da segunda metade do século XVII, essa língua, já bastante modificada pelo uso corrente de índios missionados e não-índios, passou a ser conhecida pelo nome *língua geral*. Mas é preciso distinguir duas línguas gerais no Brasil-Colônia: a paulista e a amazônica. Foi a primeira delas que deixou fortes marcas no vocabulário popular brasileiro ainda hoje usado (nomes de coisas, lugares, animais, alimentos etc.) e que leva muita gente a imaginar que “a língua dos índios é (apenas) o tupi”.

A língua geral paulista teve sua origem na língua dos índios tupi de São Vicente e do alto rio Tietê, a qual diferia um pouco da dos tupinambá. No século XVII, era falada pelos exploradores dos sertões conhecidos como bandeirantes. Por intermédio deles, a língua geral paulista penetrou em áreas jamais alcançadas pelos índios tupi-guarani, influenciando a linguagem corriqueira de brasileiros.

Essa segunda língua geral desenvolveu-se inicialmente no Maranhão e no Pará, a partir do tupinambá, nos séculos XVII e XVIII. Até o século XIX, ela foi veículo da catequese e da ação social e política portuguesa e luso-brasileira. Desde o final do século XIX, a língua geral amazônica passou a ser conhecida, também, pelo nome *nheengatu* (ie’engatú = língua boa).

Apesar de suas muitas transformações, o *nheengatu* continua sendo falado nos dias de hoje, especialmente na bacia do rio Negro (rios Uaupés e Içana). Além de ser a língua materna da população cabocla, mantém o caráter de língua de comunicação entre índios e não-índios, ou entre índios de diferentes línguas. Constitui, ainda, um instrumento de afirmação étnica dos povos que perderam suas línguas, como os baré, os arapaço e outros.

Fonte: <https://pib.socioambiental.org/pt/L%C3%ADnguas>. Adaptado conforme o acordo ortográfico vigente. Acesso em: 09/09/2023.

Questão 01

Assinale a alternativa que apresenta um dos objetivos do enunciador do Texto 1 acima.

- Avaliar o desempenho linguístico de indígenas que falam duas ou mais línguas.
- Caracterizar a etnia do povo *nheengatu*.
- Tecer comentário críticos acerca da colonização portuguesa.

- Apresentar fatos sobre o desenvolvimento da língua *nheengatu*.

Questão 02

Há aqueles que falam e entendem mais de uma língua ou que entendem muitas línguas, mas só falam uma ou algumas delas.

Considerando o conteúdo do enunciado acima, assinale a alternativa INCORRETA.

- Não é possível falar muitas línguas e entender apenas uma delas.
- É possível falar muitas línguas e entender apenas uma delas.
- É possível falar uma única língua e entender outras línguas.
- É possível entender duas línguas e falar somente uma das duas.

Questão 03

O que os especialistas chamam de língua-franca.

Em relação aos aspectos morfossintáticos do período acima, é CORRETO afirmar que:

- A expressão “língua-franca” constitui um termo predicativo do objeto.
- A expressão “língua-franca” é um termo complemento nominal.
- O vocábulo “que” é uma conjunção integrante.
- O vocábulo “que” é um pronome demonstrativo.

Questão 04

Aos poucos, o uso dessa língua, chamada de *brasílica*, intensificou-se e generalizou-se de tal forma que passou a ser falada por quase toda a população que integrava o sistema colonial brasileiro.

O trecho sublinhado no período acima se classifica como:

- Aposto.
- Vocativo.
- Interjeição.
- Sujeito.

Questão 05

Além disso, as missões jesuítas incorporaram essa língua como instrumento de catequização indígena.

Considerando a progressão temática do Texto 1, a expressão sublinhada no trecho acima pode ser substituída, sem prejuízo para os sentidos gerais do texto, por:

- a) O tukano.
- b) O espanhol.
- c) A língua franca.
- d) A língua dos índios tupinambá.

Questão 06

Assinale a alternativa em cuja sentença ocorre pelo menos UM pronome demonstrativo.

- a) Os povos indígenas sempre conviveram com situações de multilinguismo.
- b) Assim, não é raro encontrar sociedades ou indivíduos indígenas em situação de bilinguismo, trilinguismo ou mesmo multilinguismo.
- c) Entre esses povos habitantes do rio Negro, os homens costumam falar de três a cinco línguas, ou mesmo mais, havendo políglotas que dominam de oito a dez idiomas.
- d) O multilinguismo dos índios do Uaupés não inclui somente línguas da família tukano.

Questão 07

Constitui, ainda, um instrumento de afirmação étnica dos povos que perderam suas línguas, como os baré, os arapaço e outros.

No período acima, há omissão de um termo sujeito, o qual pode ser facilmente recuperado através de pistas no contexto. Assinale a alternativa que apresenta CORRETAMENTE esse termo.

- a) A língua dos índios.
- b) O tupinambá.
- c) O nheengatu.
- d) A língua geral de São Paulo.

Questão 08

De acordo com o texto, palavras oriundas de línguas indígenas ingressaram no vocabulário da língua portuguesa falada no Brasil. Considerando a língua portuguesa como referência, pode-se dizer que, na época desse ingresso, tais palavras eram consideradas:

- a) Arcaísmos.
- b) Neologismos.
- c) Preciosismos.
- d) Anglicismos.

Questão 09

A palavra “lusobrasileira” contém duas bases adjetivais que significam:

- a) De Lisboa e do Brasil.
- b) Da África e do Brasil.
- c) De Portugal e do Brasil.
- d) Da Ibéria e do Brasil.

Questão 10

Apesar de suas muitas transformações, o nheengatu continua sendo falado nos dias de hoje, especialmente na bacia do rio Negro (rios Uaupés e Içana).

A expressão sublinhada no trecho acima tem valor semântico de:

- a) Conjunção concessiva.
- b) Conjunção conformativa.
- c) Preposição articulada.
- d) Preposição imprópria.

Questão 11

Ao criar um documento de texto dentro do *Google Drive*, ele é automaticamente criado no formato de DOCX. No entanto, também é possível exportar esse arquivo no formato de PDF. Para isso, o usuário deve:

- a) Clicar em “Arquivo”, depois “Fazer download” e então selecionar a opção “Microsoft Word”.
- b) Clicar em “Arquivo”, depois “Fazer download” e então selecionar a opção “Documento PDF”.
- c) Clicar em “Arquivo”, depois “Novo” e então selecionar a opção “Documento”.
- d) Clicar em “Formatar”, depois “Estilos de parágrafo” e então selecionar a opção “Bordas e sombreamento”.

Questão 12

O *Google Docs* é formado por um pacote de aplicativos do *Google*, que vão desde editores de texto a planilhas. Das vantagens de se utilizar este SaaS, assinale a alternativa INCORRETA.

- a) Permite criar e gerenciar pastas para organizar os arquivos.
- b) Funciona de forma síncrona e assíncrona.
- c) Permite a criação de documentos, planilhas, apresentações e formulários.
- d) Permite a edição simultânea de arquivos, mas apenas se os usuários estiverem conectados na mesma rede Wi-Fi.

Questão 13

Tomando como base o tema supracitado, associe os termos abaixo com suas respectivas definições:

- I- SaaS.
- II- PaaS.
- III- IaaS.

- Disponibilização de uma plataforma de desenvolvimento como serviço, sem que seja necessário haver a configuração de qualquer infraestrutura.
- Disponibilização de infraestrutura como serviço. Nesse modelo, tem-se a terceirização de centros de processamento de dados e servidores.
- Disponibilização de *software* como serviço. Ou seja, não há venda de unidades ou licenças.

Assinale a alternativa que contém a sequência CORRETA:

- a) III – II – I.
- b) II – I – III.
- c) II – III – I.
- d) I – II – III.

Questão 14

Ainda no que se refere aos diferentes tipos de serviços ofertados em nuvem, assinale a alternativa que apresenta DOIS serviços de “infraestrutura em nuvem”.

- a) *Google Drive* e *Office 365*.
- b) *Google Chrome* e *Microsoft Edge*.
- c) *AWS* e *Azure*.
- d) *Mozilla FireFox* e *Opera GX*.

Questão 15

Segundo o princípio da legalidade administrativa, o agente público:

- a) Pode agir conforme sua discricionariedade, desde que não cometa nenhum ato proibido por lei.
- b) Não pode oferecer tratamento diferenciado, visando privilegiar determinadas pessoas.
- c) Deve agir de acordo com a ética e os bons costumes e, principalmente, com honestidade.
- d) Somente pode fazer aquilo que a lei autoriza ou determina.

Questão 16

De acordo com a Constituição Federal de 1988, assinale a alternativa que apresenta APENAS fundamentos da República Federativa do Brasil:

- a) Soberania, independência nacional e dignidade da pessoa humana.
- b) Pluralismo político, cidadania e soberania.
- c) Defesa da paz, cidadania e pluralismo político.
- d) Repúdio ao terrorismo e ao racismo, soberania e dignidade da pessoa humana.

Questão 17

Assinale a alternativa INCORRETA acerca dos Direitos e Deveres Individuais e Coletivos:

- a) Ninguém será privado de direitos por motivo de crença religiosa ou de convicção filosófica ou política, salvo se as invocar para eximir-se de obrigação legal a todos imposta e recusar-se a cumprir prestação alternativa, fixada em lei.
- b) Conceder-se-á mandado de segurança para proteger direito líquido e certo, não amparado por “habeas-corpus” ou “habeas-data”, quando o responsável pela ilegalidade ou abuso de poder for autoridade pública ou agente de pessoa jurídica no exercício ou não de suas atribuições do Poder Público.
- c) São gratuitas as ações de “habeas-corpus” e “habeas-data”, e, na forma da lei, os atos necessários ao exercício da cidadania.
- d) As normas definidoras dos direitos e garantias fundamentais têm aplicação imediata.

Questão 18

Há pouco tempo atrás as placas de automóveis constavam de duas letras e quatro algarismos. Assinale a alternativa que indica CORRETAMENTE o número de placas que podem ser fabricadas com as letras P, Q e R e os algarismos 0, 1, 7 e 8.

- a) 2.304.
- b) 2.344.
- c) 2.456.
- d) 2.654.

Questão 19

Em uma caixa há 18 bolas numeradas de 1 a 18. Retirando-se uma bola ao acaso, indique a alternativa que conste a probabilidade de se obter um múltiplo de 3.

- a) 21,2%.
- b) 22,2%.
- c) 23,2%.

d) 24,2%.

Questão 20

Ao acrescentar 20 unidades à terça parte de um número, o resultado é 45. Assinale a alternativa que representa esse número.

- a) 25.
- b) 35.
- c) 55.
- d) 75.

LEGISLAÇÃO SUS**Questão 21**

De acordo com a Lei n.º 8.080/90, referente ao Sistema Único de Saúde (SUS), analise o enunciado abaixo:

As ações e serviços públicos de saúde e os serviços privados contratados ou conveniados que integram o Sistema Único de Saúde (SUS), são desenvolvidos de acordo com as diretrizes previstas no art. 198 da Constituição Federal, obedecendo ainda aos seguintes princípios, EXCETO:

- a) Assistência ao trabalhador vítima de acidentes de trabalho ou portador de doença profissional e do trabalho.
- b) Preservação da autonomia das pessoas na defesa de sua integridade física e moral.
- c) Utilização da epidemiologia para o estabelecimento de prioridades, a alocação de recursos e a orientação programática.
- d) Integralidade de assistência, entendida como conjunto articulado e contínuo das ações e serviços preventivos e curativos, individuais e coletivos, exigidos para cada caso em todos os níveis de complexidade do sistema.

Questão 22

Sobre o Serviço Único de Saúde (SUS), é CORRETO afirmar:

- a) A reforma do setor da saúde brasileiro ocorreu de forma simultânea ao processo de democratização, tendo sido liderada por profissionais da saúde e pessoas de movimentos e organizações da sociedade civil.
- b) A implementação do SUS foi tranquila e gradual, ocorrendo pelo pleno apoio do setor estatal ao

setor público e privado, pela concentração de serviços de saúde nas regiões menos desenvolvidas em detrimento das mais desenvolvidas e pelo subfinanciamento crônico.

- c) Alguns dos grandes ganhos do SUS é a reforma da estrutura de financiamento, incluindo capital público e privado, com vistas a assegurar a universalidade, igualdade e sustentabilidade que tem sido alcançado em longo prazo, promovendo uma saúde de qualidade em todos os níveis de atenção à saúde.
- d) O poder político, ao longo da criação do SUS, tem se mostrado sempre sensível às necessidades da saúde brasileira, aos esforços conjuntos da sociedade civil.

Questão 23

Conforme o Artigo 198, de acordo com a Constituição Federal de 1988, as ações e serviços públicos de saúde integram uma rede regionalizada e hierarquizada e constituem um sistema único, organizado de acordo com as seguintes diretrizes, EXCETO:

- a) Descentralização, com direção única em cada esfera de governo.
- b) Assistência terapêutica integral, inclusive psicológica.
- c) Atendimento integral, com prioridade para as atividades preventivas, sem prejuízo dos serviços assistenciais.
- d) Participação da comunidade.

Questão 24

Para o estabelecimento de valores a serem transferidos aos Estados, Distrito Federal e Municípios, conforme o Artigo 35º da Lei n.º 8.080/90, alguns critérios devem ser utilizados. Em relação aos critérios estabelecidos em Lei, julgue os itens atribuindo (V) para verdadeiro e (F) para falso.

- () Níveis de participação do setor de saúde nos orçamentos estaduais e municipais.
- () Perfil sociológico do Estado.
- () Perfil demográfico da região.

Julgados os itens, assinale a alternativa que agrupa a sequência CORRETA.

- a) V-V-V.
- b) F-V-V.
- c) V-F-V.

d) F-V-F.

Questão 25

De acordo com o Decreto n.º 7.508, de 28 de junho de 2011, que regulamenta a Lei n.º 8.080, de 19 de setembro de 1990, para dispor sobre a organização do SUS, o planejamento da saúde, a assistência à saúde e a articulação interfederativa, e dá outras providências, os serviços de saúde específicos para o atendimento da pessoa que, em razão de agravo ou de situação laboral, necessita de atendimento especial, refere-se a(o):

- a) Atendimento prioritário.
- b) Equidade no atendimento.
- c) Portas de Entrada Especiais.
- d) Serviços Essenciais de Acesso Aberto.

Questão 26

O conjunto de programas, ações e decisões tomadas pelos governos, seja nacional, estadual ou municipal, que tenha participação direta ou indireta de entes públicos e/ou privados, que visam assegurar determinado direito da população, é denominado de:

- a) Serviços Sociais.
- b) Políticas públicas.
- c) Programas.
- d) Projetos.

Questão 27

De acordo com o artigo 4º da Lei n.º 8.142, de 28 de dezembro de 1990, dentre os requisitos necessários aos Municípios, Estados e Distrito Federal para o recebimento dos recursos financeiros do Fundo Nacional de Saúde para a cobertura das ações e serviços de saúde, é CORRETO afirmar:

- a) Municípios, Estados e Distrito Federal deverão contar com Conferência de Saúde com composição paritária.
- b) Municípios, Estados e Distrito Federal deverão contar com plano de saúde e assistência social.
- c) Municípios, Estados e Distrito Federal deverão contar com contrapartida de recursos para a saúde no respectivo orçamento.
- d) Municípios, Estados e Distrito Federal deverão contar com comissão de supervisão do Plano de Carreira, Cargos e Salários (PCCS), previsto o prazo de dois anos para a sua implantação.

Questão 28

Sobre a Lei n.º 8.142/90, que dispõe sobre a participação da comunidade na gestão do Sistema Único de Saúde (SUS), assinale a alternativa INCORRETA.

- a) A conferência de saúde deve se reunir a cada 4 anos, com a presença de vários segmentos sociais, para avaliar a situação de saúde e propor as diretrizes para a formulação de políticas de saúde.
- b) O conselho de saúde tem caráter permanente e deliberativo, e é composto por representantes do governo, prestadores de serviço e profissionais de saúde, atuando na formulação de estratégias e no controle da execução da política de saúde na instância correspondente.
- c) Para receberem os recursos federais previstos em lei, os municípios e estados devem ter um fundo de saúde, um conselho de saúde, relatórios de gestão, plano de saúde, contrapartida de recursos para a saúde no respectivo orçamento e plano de cargos e carreiras.
- d) As conferências e os conselhos de saúde deverão ter suas normas de funcionamento e organização definidas em regimento próprio.

Questão 29

Em conformidade com o artigo n.º 7, da Lei nº 8.080, de 19 de setembro de 1990, as ações e serviços públicos de saúde e os serviços privados contratados ou conveniados que integram o Sistema Único de Saúde (SUS), são desenvolvidos de acordo com as diretrizes previstas no art. 198 da Constituição Federal, obedecendo ainda aos seguintes princípios que são:

- a) Universalidade da assistência à saúde, sem preconceitos ou privilégios de qualquer espécie.
- b) Divulgação de informações quanto ao potencial dos serviços de saúde e a sua utilização pelo usuário.
- c) Preservação da participação da comunidade e na defesa de sua integridade física e moral.
- d) Integralidade político-administrativa, com direção única em cada esfera de governo.

Questão 30

A definição a seguir, refere-se a um princípio do SUS, conforme o ABC do SUS:

Assegurar ações e serviços de todos os níveis de acordo com a complexidade que cada caso requeira, more o cidadão onde morar, sem privilégios e sem barreiras, considerando que todo cidadão é igual perante o SUS e será atendido conforme suas necessidades até o limite do que o sistema puder oferecer para todos.

Sobre o tema, assinale a alternativa CORRETA.

- a) Universalidade.
- b) Resolubilidade.
- c) Integralidade.
- d) Equidade.

CONHECIMENTOS ESPECÍFICOS

Questão 31

Segundo o Código de Ética Médica, é um direito do médico, EXCETO:

- a) Exercer a medicina sem expressar questões de religião, etnia, cor, sexo, orientação sexual, nacionalidade, idade, condição social, opinião política, deficiência ou de qualquer outra natureza.
- b) Indicar o procedimento adequado ao paciente, observadas as práticas cientificamente reconhecidas e respeitada a legislação vigente.
- c) Apontar falhas em normas, contratos e práticas internas das instituições em que trabalhe quando as julgar indignas do exercício da profissão ou prejudiciais a si mesmo, ao paciente ou a terceiros, devendo comunicá-las ao Conselho Regional de Medicina de sua jurisdição e à Comissão de Ética da instituição, quando houver.
- d) Recusar-se a exercer sua profissão em instituição pública ou privada onde as condições de trabalho não sejam dignas ou possam prejudicar a própria saúde ou a do paciente, bem como a dos demais profissionais. Nesse caso, comunicará com justificativa e maior brevidade sua decisão ao diretor técnico, ao Conselho Regional de Medicina de sua jurisdição e à Comissão de Ética da instituição, quando houver.

Questão 32

A anamnese médica é um procedimento fundamental para estabelecer o diagnóstico preciso e instituir as condutas terapêuticas mais adequadas às condições clínicas do paciente. Sendo assim, essa prática deve ser embasada em conhecimentos científicos

relacionados à abordagem do paciente, técnicas de entrevista, avaliação da linguagem não verbal, entre outras habilidades. Sobre o tema, assinale a alternativa INCORRETA.

- a) A anamnese, em síntese, é uma entrevista que tem por objetivo trazer de volta à mente todos os fatos relativos ao doente e à doença. É a parte mais difícil do exame clínico. Seu aprendizado é lento, apenas se conseguido após a realização de dezenas de entrevistas criticamente avaliadas. A anamnese é, para a maioria dos pacientes, o fator isolado mais importante para se chegar ao diagnóstico.
- b) Durante a anamnese ocorre o momento em que se estabelecem as regras explícitas da relação médico-paciente, que deverão determinar o êxito futuro: do diagnóstico e da aderência ao tratamento, alicerçadas numa relação de hierarquia que deveria ocorrer já na primeira consulta.
- c) Representa o momento da prática médica hierarquicamente mais importante no qual, através dos sinais e sintomas revelados e detalhados pelo paciente e a experiência do médico que realiza a entrevista, são os instrumentos básicos capazes de emitir uma hipótese diagnóstica e estabelecer uma conduta adequada do ponto de vista laboratorial para comprovar sua hipótese, encaminhar o paciente a um médico especialista em áreas que não são de sua competência ou para iniciar uma solução terapêutica.
- d) Tem-se a inteira convicção que muitos procedimentos invasivos e não invasivos e erros terapêuticos, por vezes onerosos e desnecessários, não seriam realizados se o médico tivesse efetuado parcimoniosamente uma boa anamnese. Existe, pois, uma relação direta entre uma boa anamnese e uma boa prática da medicina.

Questão 33

A história da relação médico-paciente teve no período hipocrático a autoridade e o saber do médico como o centro desta relação. Hoje, o paciente e sua necessidade premente de recuperar a saúde, sua autonomia e bem-estar, são o fundamento essencial da prática clínica. Sobre o tema, analise a seguir:

- I- O paciente de hoje, consciente dos fundamentos civilizadores da dignidade e dos direitos humanos, exercitando princípios de autonomia e justiça, anseia por participar ativamente, junto a

- seu médico, na programação dos cuidados à sua saúde.
- II- O paciente descobriu-se dono do seu corpo e do seu destino e quer participar ativamente das tomadas de decisões acerca do seu tratamento, embora isso ainda não seja possível e viável.
- III- Ao lado disso, com a internet, o paciente, pela primeira vez na história humana, passou a ter acesso ao conhecimento médico. Antes, este saber era monopólio dos profissionais de saúde. Agora, democraticamente, todos têm possibilidade de acessar informações técnicas detalhadas sobre as possíveis razões do seu adoecimento e as possibilidades de tratamento.
- IV- É o novo cenário da prática clínica a se desenhar neste século. É o tempo das decisões compartilhadas: médicos e pacientes tomam decisões juntos com base nas melhores evidências disponíveis. Em parceria com seu médico, pacientes são encorajados a considerar as opções diagnósticas ou terapêuticas disponíveis para o seu caso, quais os benefícios, riscos potenciais e custos.

Analisados os itens é CORRETO afirmar que:

- a) Todos os itens estão corretos.
- b) Apenas o item I está incorreto.
- c) Apenas o item II está incorreto.
- d) Apenas os itens III e IV estão incorretos.

Questão 34

Assinale a alternativa que contém os direitos médicos, tendo como referência o Código de Ética Médica.

- a) Tendo em vista a urgência em salvar vidas, mesmo diante de condições de trabalho que possam prejudicar o paciente, o médico não pode se recusar a exercer sua profissão em instituição pública.
- b) O profissional médico não pode se recusar a realizar atos médicos em hospital público, os quais, embora permitidos por lei, sejam contrários aos ditames de sua consciência.
- c) O médico deve dedicar ao paciente o tempo que sua capacidade profissional recomendar, com vistas a evitar que o acúmulo de consultas prejudique o paciente – salvo quando esta sobrecarga tenha sido previamente agendada e determinada por superior.

- d) Cabe ao médico apontar falhas nos regulamentos e normas das instituições em que trabalha, quando as julgar indignas do exercício da profissão ou prejudiciais ao paciente, devendo dirigir-se, nesses casos, aos órgãos competentes e, obrigatoriamente, à Comissão de Ética e ao Conselho Regional de Medicina de sua jurisdição.

Questão 35

A Medicina Baseada em Evidências (MBE) não é a aplicação cega de um conselho adquirido na literatura, recentemente publicada ao problema individual do paciente. Não implica em um modelo de tratamento “tamanho único”. Preferencialmente, a MBE requer a utilização de uma série de etapas para a obtenção de informações suficientemente úteis para responder uma questão formulada cuidadosamente para um paciente individual. A integração completa dos princípios da MBE também incorpora o sistema de valores do paciente, que inclui coisas como o custo envolvido, crenças morais e religiosas e autonomia dos pacientes. A saber, aplicar os princípios da MBE tipicamente envolve as seguintes etapas:

- I- Formulação de uma questão clínica.
- II- Reunir evidências para responder à pergunta.
- III- Criar procedimentos padrões aplicáveis a qualquer tipo de paciente e em qualquer lugar.
- IV- Avaliação da qualidade e validade das evidências.
- V- Decidir como aplicar as evidências ao tratamento de um paciente específico.

Estão CORRETOS:

- a) Apenas os itens I, II, III e IV.
- b) Apenas os itens I, II, III e V.
- c) Apenas os itens I, II, IV e V.
- d) Apenas os itens II, III, IV e V.

Questão 36

A ética médica é a disciplina que avalia os méritos, riscos e preocupações sociais das atividades no campo da Medicina, levando em consideração a moral vigente em determinado tempo e local. Sobre a ética na medicina, assinale a alternativa INCORRETA:

- a) Ao estabelecer deveres e normas para a conduta do médico, o Código de Ética Médica é uma garantia para a sociedade de qualidade, segurança e

respeito no trabalho realizado por médicos de todo o país, tanto da rede pública como privada.

- b) A ética é a ciência do agir humano referenciado por virtudes, por valores que garantam a vida coletiva de forma equitativa e respeitosa, de acordo com os princípios fundamentais de dignidade humana.
- c) Em relação à medicina, a ética deve estar centrada no agir com e para o outro. Essa questão sobre a ética tem urgência, embora diante de tantas urgências práticas, haja pouco espaço para uma discussão consequente e produtiva.
- d) O Código de Ética Médica afirma em seus princípios fundamentais que as relações do médico com os demais profissionais em exercício na área de saúde devem basear-se no respeito mútuo, na liberdade e interdependência profissional, buscando sempre o interesse e o bem-estar de profissionais e pacientes.

Questão 37

Sobre a anamnese, assinale a alternativa INCORRETA:

- a) Anamnese (aná = trazer de novo e mnesis = memória) significa trazer de volta à mente todos os fatos relacionados com a doença e a pessoa doente. Deve-se ressaltar que a anamnese é uma das partes mais importantes da medicina.
- b) Serve para colher informações sobre o doente, sua queixa e histórico de saúde. Segundo determina o Conselho Federal de Medicina, em Resolução: “A anamnese é instrumento exclusivo de avaliação propedêutica médica”.
- c) Em dado momento, se consolidam as regras explícitas da relação médico-paciente, que determinam o êxito futuro do diagnóstico e da aderência ao tratamento, sempre norteados pela hierarquia e subordinação médico-paciente.
- d) Por meio dos sinais e sintomas revelados e detalhados pelo paciente, e a experiência do médico que realiza a entrevista, os instrumentos básicos capazes de emitir uma hipótese diagnóstica e estabelecer uma conduta adequada se tornam viáveis na anamnese.

Questão 38

“A Bioética tem como objetivo facilitar o enfrentamento de questões éticas/bioéticas que surgirão na vida profissional. Sem esses conceitos

básicos, dificilmente alguém consegue enfrentar um dilema, um conflito, e se posicionar diante dele de maneira ética.” Cilene Rennó Junqueira – UNA/SUS – UNIFESP.

Sobre a bioética e seus princípios, assinale a alternativa CORRETA.

- a) O princípio do respeito à autonomia preconiza apenas a liberdade para tomada de decisões, sem levar em consideração fatores externos que influenciam no processo decisional.
- b) A justiça possui o mesmo conceito que a igualdade.
- c) O princípio da beneficência corresponde a uma ação feita no benefício de outros, não causar o mal e maximizar os benefícios possíveis e minimizar os danos possíveis.
- d) Existem 3 princípios bioéticos: respeito à autonomia, beneficência e não maleficência.

Questão 39

Na anamnese, a identificação é o início do relacionamento com o paciente. Adquire-se o nome, idade, sexo, etnia, estado civil, grau de escolaridade, profissão, ocupação atual, naturalidade, procedência, residência, nome da mãe, nome do cuidador, religião, etc. A identificação do paciente contribui não apenas com o cadastro desse, mas com o seu diagnóstico. Sobre esse tema, assinale a alternativa INCORRETA.

- a) Não é necessário conferir se as informações dadas pelos pacientes possuem correspondência com a realidade, devendo assumir tais informações como absolutamente verdadeiras.
- b) A idade e o sexo do paciente contribuem com informações epidemiológicas importantes para distinção entre as doenças.
- c) A noção da ocupação tem relação com as situações que o paciente é exposto diariamente e suas implicações.
- d) A naturalidade indica onde o paciente vive, enquanto a procedência diz respeito aonde o paciente nasceu.

Questão 40

Paciente de 11 anos, com doença renal terminal é receptor de transplante renal, podendo os doadores serem vivos ou o transplante ocorrer com rim proveniente de cadáver. Com relação ao transplante renal, é INCORRETO afirmar:

- Quando os rins do doador vivo possuem funções e tamanhos semelhantes, opta-se pela doação do rim esquerdo, por apresentar veia renal mais longa.
- Os transplantes de doadores vivos possuem uma taxa de sobrevivência maior quando comparados com os rins de doadores falecidos.
- O exame “padrão-ouro” para o estudo da vascularização do doador é a ultrassonografia com *Doppler* colorido de aorta, troncos viscerais e vasos ilíacos.
- A retirada em bloco dos rins, com a aorta e cava inferior, é mais vantajosa em doadores crianças com mais de 15kg.

Questão 41

Paciente homem, maratonista, 32 anos, após participar de corrida de 40km, dois dias seguintes, é atendido em pronto-atendimento com queixa de urina escurecida, afirma não fazer uso de nenhuma medicação ou drogas ilícitas. Além da urina escura, que o preocupou, queixa-se também de mialgia, fraqueza muscular, parestesias de extremidades e periorais, porém sem se preocupar, pois achava ser decorrendo do esforço da maratona que participara. Ao exame, encontra-se em bom estado geral, corado, desidratado, com boa perfusão, com queixa de dor à palpação em membros inferiores. Apresenta PA de 155x110mmHg; TA de 37,6°C e $SO_2 = 94\%$. O exame neurológico apresenta vigília, pupilas isocóricas e fotorreagentes, sem déficit motor aparente ou focal. Sinal de Chvostek positivo. Após internamento e diante do quadro clínico, que alteração eletrolítica seria responsável por esse distúrbio e como corrigi-la?

- Hipomagnesemia, podendo ser corrigida com a administração de $MgSO_4$ intravenoso
- Hipocloremia, que poderá ser corrigida com SF 0,9% intravenoso
- Hipocalcemia, que será corrigida com cálcio intravenoso
- Hipocalemia, corrigida com estudo de pH, possivelmente alcalose

Questão 42

A atenção à saúde deve se responsabilizar pela prestação de cuidados abrangentes a todos os indivíduos que procuram cuidados médicos, bem como por providenciar a prestação de serviço de outros profissionais de saúde, sempre que necessário, cuidando do indivíduo no contexto da família e da

comunidade. É clinicamente competente para prestar a maior parte dos seus cuidados de forma ampla e abrangente, sendo também os cuidados continuados. Já a atenção especializada, limita o acesso de seus serviços com base em idade, sexo ou diagnóstico. Dos fundamentos básicos da atenção à saúde apresentados abaixo, assinale a alternativa que NÃO se enquadra nos princípios da atenção primária e da medicina e comunidade.

- Oferecer um cuidado longitudinal.
- Buscar o manejo de problemas agudos e crônicos.
- Deve possuir acesso fácil, integral e amplo.
- Abordagem centrada na doença ou condição patológica.

Questão 43

Idoso de 83 anos, hipertenso, portador de doença de Alzheimer, chega ao pronto-socorro com quadro de queda do estado geral, iniciando com sonolência, tremores leves de extremidades. Ao exame, apresenta-se corado, hidratado, desorientado, membros inferiores com edema (++/4+), com pupilas isocóricas e fotorreagentes; os sinais vitais, está apresentando PA = 140x80 e FC = 68bpm. As medicações em uso diário são hidroclorotiazida, enalapril, donepezila e olanzapina, sem mudança recente nas doses posológicas. Os exames laboratoriais demonstram: dosagem de sódio = 122mEq/L, dosagem de potássio = 4,1mEq/L; a função renal está dentro dos valores de referência para a idade. A partir destes dados, qual é a causa mais provável de hiponatremia para esse paciente?

- A polifarmácia no idoso é a provável causa, além da medicamentosa, a hiponatremia pode ter dentre as etiologias prováveis, a insuficiência cardíaca, hipotireoidismo e insuficiência adrenal.
- A hidroclorotiazida é a única medicação em uso que pode cursar com hiponatremia, o enalapril cursa com hipercalcemia, a donepezila não modifica o balanço hidroeletrólítico e a olanzapina, um antipsicótico atípico, atua alterando a secreção de hormônio antidiurético, porém sem modificar as concentrações plasmáticas de sódio.
- A correção com salina hipertônica tem por objetivo aumento sérico maior de 12mEq/L em 24 horas, para correção da hiponatremia, para evitar complicações como mielinólise pontinha.

- d) Por não poder diferenciar a síndrome de secreção inapropriada do hormônio antidiurético da hipovolemia, a concentração de sódio na urina não se faz importante.

Questão 44

A Insuficiência Renal Aguda (IRA) é tradicionalmente dividida pelo débito urinário. Os parâmetros de débito evidenciam desde obstrução até necrose tubular. Um dos eventos avaliáveis pelo débito urinário é a catástrofe vascular aguda, que, em ambos os rins ou em um rim funcional, pode causar anúria total. Dentre as alternativas abaixo e sobre a classificação da IRA quanto a diurese, assinale a alternativa ERRADA:

- a) Anúrica total: de 0 a 10ml/dia.
- b) Anúrica total: de 0 a 20ml/dia.
- c) Anúrica: de 20 a 100ml/dia.
- d) Oligúrica: de 101 a 400ml/dia.

Questão 45

A taxa de filtração glomerular (TFG) é igual à soma das taxas de filtração de todos os néfrons funcionais. Assim, confere uma estimativa da quantidade de néfrons funcionais, seu valor depende da idade, sexo, quantidade de massa corporal, sendo cerca de 120 – 130ml/min/1,73m². Com relação a essa taxa de filtração feitas pelos néfrons funcionais, qual alternativa encontrasse CORRETA:

- a) A TFG é medida precisamente por um marcador sérico que não é nem reabsorvido, nem metabolizado pelo rim, caso da creatinina.
- b) O percentual de creatinina depurada pelo plasma independe do nível plasmático da creatinina e do percentual de tecido funcional, o que favorece seu uso para a TFG.
- c) A medida de depuração glomerular fornece informação importante sobre acometimento renal, sendo de escolha mais acurada que dosagem de nível sérico de outros marcadores.
- d) A alteração da concentração sérica de creatinina é linear com a TFG, ou seja, as alterações séricas de creatinina são rápidas, refletindo alterações agudas da função renal.

Questão 46

Mulher de 69 anos, com diagnóstico prévio de hipertensão arterial sistêmica sem controle, está fazendo uso de atenolol e anlodipino, e,

recentemente, começou o uso de diurético para controle de PA. Após a inclusão de diurético, observou melhora da PA nos últimos meses. Por se tratar de paciente idoso, foi pedido exames de rotina com os seguintes resultados: Cr - 1,0mg/dL; Ur - 31mg/dL; Na⁺ - 131mEq/L; K⁺ - 2,7mEq/L; Ca⁺ - 1,38mmol/L; pH - 7,5; HCO₃ - 29mEq/L; em acordo com a história clínica e os achados laboratoriais, em que porção da imagem abaixo o diurético prescrito possui ação:

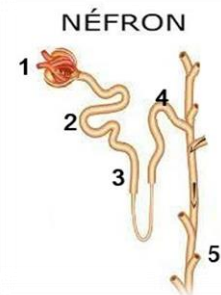

- a) 1.
- b) 2.
- c) 3.
- d) 4.

Questão 47

Paciente do sexo masculino, caucasiano, 32 anos, é levado para pronto-atendimento com queixa de inchaço por todo o corpo e urina de coloração escura há 5 dias, nega disúria. Ao exame, encontra-se em bom estado geral, hidratado, corado, com fácies renal e presença de anasarca. Na ocasião, PA de 180x110mmHg, embora não seja diagnosticado com hipertensão arterial sistêmica. Na propedêutica armada, pede-se dosagem de creatinina e urinálise. Os exames complementares demonstram creatinina sérica de 4,8mg/dL, hematúria com dismorfismo eritrocitário e ausência de proteinúria, piócitos e bactérias normais por campo. Diante do quadro clínico, qual a hipótese diagnóstica mais provável?

- a) Glomerulonefrite rapidamente progressiva, justificada pela perda rápida da função renal.
- b) Patologia obstrutiva do trato urinário, a exemplo a nefrolitíase, justificada pela hematúria.
- c) Síndrome nefrótica, justificada pela hematúria com dismorfismo eritrocitário.
- d) Síndrome nefrítica, justificada pela hipertensão, hematúria e perda rápida da função renal.

Questão 48

Doenças renais na infância são críticas. Os dados epidemiológicos sobre a incidência e prevalência das doenças renais têm se baseado nos casos de crianças e adolescentes que chegam ao estágio terminal da

IRC (classe 5) e são dependentes de terapêutica de substituição renal, portanto subestimando-se a verdadeira prevalência da DRC na infância, que pode ser de até 50 vezes maior. Por outro lado, estas informações são fundamentais para nefrologistas pediátricos para atuarem de forma apropriada para prevenir ou reduzir as complicações da DRC e retardar a progressão da IRC. A idade mais frequente para o diagnóstico da IRC classe 5 oscila na literatura. As causas iniciais de lesão renal variam de acordo com a região do mundo, do local de onde a pesquisa é realizada, da faixa etária do paciente, por exemplo. Nesse contexto, à luz da epidemiologia, das alternativas abaixo, qual a principal causa de doença renal crônica na infância:

- a) Doença policística renal.
- b) Doenças renais hereditárias.
- c) Glomerulopatias.
- d) Malformações urinárias.

Questão 49

Paciente idoso, 72 anos, é encaminhado para nefrologista para avaliação de nódulo renal após ultrassom abdominal total. Na anamnese, paciente encontra-se oligossintomático, sem clínica específica para queixa renal, com infecções urinárias de repetição e queixas urológicas. Aos exames laboratoriais, paciente apresentou taxa de filtração glomerular (TFG) de 32mL/min. O paciente deveria ser avaliado pelo nefrologista quanto a utilização de contraste de tomografia computadorizada para melhor avaliação das lesões renais, sendo contraindicado o uso de contraste. Diante da taxa de depuração de creatinina apresentada, qual o grau de comprometimento renal desse paciente?

- a) Função renal normal.
- b) Insuficiência renal laboratorial.
- c) Insuficiência renal clínica estágio III.
- d) Insuficiência renal clínica estágio IV.

Questão 50

O acesso vascular representa a linha de comunicação vital para o paciente submetido a hemodiálise e pode ser obtido por meio de um cateter venoso, fístula arteriovenosa ou enxerto. Sendo o encaminhamento precoce para um cirurgião vascular é necessária para se ganhar tempo até que ocorra maturação da fístula, por exemplo. Nesse contexto, qual dos pacientes a

seguir deve programar procedimento de fístula arteriovenosa (FAV) para terapia renal substitutiva:

- a) Paciente de sexo masculino, 60 anos, diabético há 20 anos, sem controle ideal, com proteinúria ++/4+, creatinina sérica de 3,0mg/dL, taxa de filtração glomerular de 22mL/min/1,73m².
- b) Paciente do sexo feminino, com doença renal policística e nefrolitíase, com creatinina sérica de 2,4mg/dL e taxa de filtração glomerular de 30mL/min/1,73m².
- c) Paciente do sexo feminino, 35 anos diagnosticada recentemente com hipertensão arterial, em uso recente de enalapril, com creatinina sérica de 4,2mg/dL e taxa de filtração glomerular de 19mL/min/1,73m².
- d) Paciente do sexo masculino, 32 anos, em unidade de terapia intensiva por choque séptico, realizando sessões de hemodiálise há 2 semanas.

Nome: _____

**CONSÓRCIO INTERMUNICIPAL DE SAÚDE COSTA OESTE
DO PARANÁ – CISCOPAR – 001/2023****MÉDICO NEUROLOGISTA – PROVA 01****PROVA ESCRITA OBJETIVA
CADERNO DE QUESTÕES**

Leia atentamente as instruções abaixo e aguarde a autorização para abertura deste caderno de questões.

1. **Confira o seu CADERNO DE QUESTÕES nos primeiros 30 minutos de prova.** Caso haja algum erro de impressão, ausência de questão, dentre outros, a prova poderá ser substituída nesse intervalo de tempo.
2. Assine seu nome no espaço próprio do CARTÃO-RESPOSTA, utilizando caneta esferográfica de tinta azul ou preta. A não assinatura incide na DESCLASSIFICAÇÃO DO CANDIDATO.
3. Para cada uma das questões objetivas, são apresentadas 4 opções identificadas com as letras A, B, C, D. Você deve assinalar apenas uma opção em cada questão, caso contrário, ela será nula.
4. Não dobre, não amasse nem manche o CARTÃO-RESPOSTA. Ele NÃO poderá ser substituído.
5. O tempo disponível para esta prova é de **4 horas**.
6. Reserve os 30 minutos finais para marcar seu CARTÃO-RESPOSTA. Os rascunhos e as marcações assinaladas no CADERNO DE QUESTÕES não serão considerados na avaliação.
7. Quando terminar a prova, entregue-a ao fiscal SEM FALTAR NENHUMA PÁGINA OU PARTE DELA, juntamente com o CARTÃO-RESPOSTA. Em seguida, assine a LISTA DE PRESENÇA. Caso o CADERNO DE QUESTÕES E/OU o CARTÃO-RESPOSTA estejam rasgados ou incompletos, o candidato será eliminado.
8. Você somente poderá deixar o local de prova depois de decorrida uma hora do início da aplicação das provas.
9. Você também será excluído do certame caso:
 - a) Utilize, durante a realização da prova, máquinas e/ou relógios de calcular, bem como rádios, gravadores, fones de ouvido, telefones celulares ou fontes de consulta de qualquer espécie.
 - b) Ausente-se da sala em que realiza a prova levando consigo o CADERNO DE QUESTÕES e/ou CARTÃO-RESPOSTA, antes do prazo estabelecido.
 - c) Deixe de assinalar corretamente o campo no CARTÃO-RESPOSTA.
 - d) Seja um dos três últimos candidatos e deixe o local de prova sem acompanhar o fiscal à coordenação.

GABARITO

| | | | | | | | | | | | | | | | | | | | |
|----|----|----|----|----|----|----|----|----|----|----|----|----|----|----|----|----|----|----|----|
| 01 | 02 | 03 | 04 | 05 | 06 | 07 | 08 | 09 | 10 | 11 | 12 | 13 | 14 | 15 | 16 | 17 | 18 | 19 | 20 |
| 21 | 22 | 23 | 24 | 25 | 26 | 27 | 28 | 29 | 30 | 31 | 32 | 33 | 34 | 35 | 36 | 37 | 38 | 39 | 40 |
| 41 | 42 | 43 | 44 | 45 | 46 | 47 | 48 | 49 | 50 | | | | | | | | | | |

MÉDICO NEUROLOGISTA – PROVA 01**CONHECIMENTOS GERAIS****Texto 1****MULTILINGUISMO**

Os povos indígenas sempre conviveram com situações de multilinguismo. Isso quer dizer que o número de línguas usadas por um indivíduo pode ser bastante variado. Há aqueles que falam e entendem mais de uma língua ou que entendem muitas línguas, mas só falam uma ou algumas delas.

Assim, não é raro encontrar sociedades ou indivíduos indígenas em situação de bilinguismo, trilinguismo ou mesmo multilinguismo.

É possível nos depararmos, numa mesma aldeia, com indivíduos que só falam a língua indígena, com outros que só falam a língua portuguesa e outros ainda que são bilíngues ou multilíngues. A diferença linguística não é, geralmente, impedimento para que os povos indígenas se relacionem e casem entre si, troquem coisas, façam festas ou tenham aulas juntos. Um bom exemplo disso se encontra entre os índios da família linguística tukano, localizados em grande parte ao longo do rio Uaupés, um dos grandes formadores do rio Negro, numa extensão que vai da Colômbia ao Brasil.

Entre esses povos habitantes do rio Negro, os homens costumam falar de três a cinco línguas, ou mesmo mais, havendo políglotas que dominam de oito a dez idiomas. Além disso, as línguas representam, para eles, elementos para a constituição da identidade pessoal. Um homem, por exemplo, deve falar a mesma língua que seu pai, ou seja, partilhar com ele o mesmo grupo linguístico. No entanto, deve se casar com uma mulher que fale uma língua diferente, ou seja, que pertença a um outro grupo linguístico.

Os povos tukano são, assim, tipicamente multilíngues. Eles demonstram como o ser humano tem capacidade para aprender em diferentes idades e dominar com perfeição numerosas línguas, independente do grau de diferença entre elas, e mantê-las conscientemente bem distintas, apenas com uma boa motivação social para fazê-lo.

O multilinguismo dos índios do Uaupés não inclui somente línguas da família tukano. Envolve também, em muitos casos, idiomas das famílias aruak e maku, assim como a língua geral amazônica ou nheengatu, o português e o espanhol.

Às vezes, nesses contextos, uma das línguas torna-se o meio de comunicação mais usado (o que os especialistas chamam de língua-franca), passando a ser utilizada por todos, quando estão juntos, para superar as barreiras da compreensão. Por exemplo, a língua tukano, que pertence à família tukano, tem uma posição social privilegiada entre as demais línguas orientais dessa família, visto que se converteu em língua geral ou língua franca da área do Uaupés, servindo de veículo de comunicação entre falantes de línguas diferentes. Ela suplantou algumas outras línguas (completamente, no caso arapaço, ou quase completamente, no caso tariana).

Há casos em que é o português que funciona como língua franca. Em algumas regiões da Amazônia, por exemplo, há situações em que diferentes povos indígenas e a população ribeirinha falam o nheengatu, língua geral amazônica, quando conversam entre si.

Nos primeiros tempos da colonização portuguesa no Brasil, a língua dos índios tupinambá (tronco tupi) era falada em uma enorme extensão ao longo da costa atlântica. Já no século XVI, ela passou a ser aprendida pelos portugueses, que de início eram minoria diante da população indígena. Aos poucos, o uso dessa língua, chamada de *brasílica*, intensificou-se e generalizou-se de tal forma que passou a ser falada por quase toda a população que integrava o sistema colonial brasileiro.

Grande parte dos colonos vinha da Europa sem mulheres e acabavam tendo filhos com índias, de modo que essa era a língua materna dos seus filhos. Além disso, as missões jesuítas incorporaram essa língua como instrumento de catequização indígena. O padre José de Anchieta publicou uma gramática, em 1595, intitulada *Arte de Gramática da Língua mais usada na Costa do Brasil*. Em 1618, publicou-se o primeiro catecismo na língua *brasílica*. Um manuscrito de 1621 contém o dicionário dos jesuítas, *Vocabulário na Língua Brasílica*.

A partir da segunda metade do século XVII, essa língua, já bastante modificada pelo uso corrente de índios missionados e não-índios, passou a ser conhecida pelo nome *língua geral*. Mas é preciso distinguir duas línguas gerais no Brasil-Colônia: a paulista e a amazônica. Foi a primeira delas que deixou fortes marcas no vocabulário popular brasileiro ainda hoje usado (nomes de coisas, lugares, animais, alimentos etc.) e que leva muita gente a imaginar que “a língua dos índios é (apenas) o tupi”.

A língua geral paulista teve sua origem na língua dos índios tupi de São Vicente e do alto rio Tietê, a qual diferia um pouco da dos tupinambá. No século XVII, era falada pelos exploradores dos sertões conhecidos como bandeirantes. Por intermédio deles, a língua geral paulista penetrou em áreas jamais alcançadas pelos índios tupi-guarani, influenciando a linguagem corriqueira de brasileiros.

Essa segunda língua geral desenvolveu-se inicialmente no Maranhão e no Pará, a partir do tupinambá, nos séculos XVII e XVIII. Até o século XIX, ela foi veículo da catequese e da ação social e política portuguesa e luso-brasileira. Desde o final do século XIX, a língua geral amazônica passou a ser conhecida, também, pelo nome *nheengatu* (ie'engatu = língua boa).

Apesar de suas muitas transformações, o *nheengatu* continua sendo falado nos dias de hoje, especialmente na bacia do rio Negro (rios Uaupés e Içana). Além de ser a língua materna da população cabocla, mantém o caráter de língua de comunicação entre índios e não-índios, ou entre índios de diferentes línguas. Constitui, ainda, um instrumento de afirmação étnica dos povos que perderam suas línguas, como os baré, os arapaço e outros.

Fonte: <https://pib.socioambiental.org/pt/L%C3%ADnguas>. Adaptado conforme o acordo ortográfico vigente. Acesso em: 09/09/2023.

Questão 01

Assinale a alternativa que apresenta um dos objetivos do enunciador do Texto 1 acima.

- Avaliar o desempenho linguístico de indígenas que falam duas ou mais línguas.
- Caracterizar a etnia do povo *nheengatu*.
- Tecer comentário críticos acerca da colonização portuguesa.
- Apresentar fatos sobre o desenvolvimento da língua *nheengatu*.

Questão 02

Há aqueles que falam e entendem mais de uma língua ou que entendem muitas línguas, mas só falam uma ou algumas delas.

Considerando o conteúdo do enunciado acima, assinale a alternativa INCORRETA.

- Não é possível falar muitas línguas e entender apenas uma delas.
- É possível falar muitas línguas e entender apenas uma delas.
- É possível falar uma única língua e entender outras línguas.
- É possível entender duas línguas e falar somente uma das duas.

Questão 03

O que os especialistas chamam de língua-franca.

Em relação aos aspectos morfossintáticos do período acima, é CORRETO afirmar que:

- A expressão “língua-franca” constitui um termo predicativo do objeto.
- A expressão “língua-franca” é um termo complemento nominal.
- O vocábulo “que” é uma conjunção integrante.
- O vocábulo “que” é um pronome demonstrativo.

Questão 04

Aos poucos, o uso dessa língua, chamada de *brasílica*, intensificou-se e generalizou-se de tal forma que passou a ser falada por quase toda a população que integrava o sistema colonial brasileiro.

O trecho sublinhado no período acima se classifica como:

- Aposto.
- Vocativo.
- Interjeição.
- Sujeito.

Questão 05

Além disso, as missões jesuítas incorporaram essa língua como instrumento de catequização indígena. Considerando a progressão temática do Texto 1, a expressão sublinhada no trecho acima pode ser substituída, sem prejuízo para os sentidos gerais do texto, por:

- O tukano.
- O espanhol.

- c) A língua franca.
- d) A língua dos índios tupinambá.

Questão 06

Assinale a alternativa em cuja sentença ocorre pelo menos UM pronome demonstrativo.

- a) Os povos indígenas sempre conviveram com situações de multilinguismo.
- b) Assim, não é raro encontrar sociedades ou indivíduos indígenas em situação de bilinguismo, trilinguismo ou mesmo multilinguismo.
- c) Entre esses povos habitantes do rio Negro, os homens costumam falar de três a cinco línguas, ou mesmo mais, havendo políglotas que dominam de oito a dez idiomas.
- d) O multilinguismo dos índios do Uaupés não inclui somente línguas da família tukano.

Questão 07

Constitui, ainda, um instrumento de afirmação étnica dos povos que perderam suas línguas, como os baré, os arapaço e outros.

No período acima, há omissão de um termo sujeito, o qual pode ser facilmente recuperado através de pistas no contexto. Assinale a alternativa que apresenta CORRETAMENTE esse termo.

- a) A língua dos índios.
- b) O tupinambá.
- c) O nheengatu.
- d) A língua geral de São Paulo.

Questão 08

De acordo com o texto, palavras oriundas de línguas indígenas ingressaram no vocabulário da língua portuguesa falada no Brasil. Considerando a língua portuguesa como referência, pode-se dizer que, na época desse ingresso, tais palavras eram consideradas:

- a) Arcaísmos.
- b) Neologismos.
- c) Preciosismos.
- d) Anglicismos.

Questão 09

A palavra “lusobrasileira” contém duas bases adjetivais que significam:

- a) De Lisboa e do Brasil.
- b) Da África e do Brasil.

- c) De Portugal e do Brasil.
- d) Da Ibéria e do Brasil.

Questão 10

Apesar de suas muitas transformações, o nheengatu continua sendo falado nos dias de hoje, especialmente na bacia do rio Negro (rios Uaupés e Içana).

A expressão sublinhada no trecho acima tem valor semântico de:

- a) Conjunção concessiva.
- b) Conjunção conformativa.
- c) Preposição articulada.
- d) Preposição imprópria.

Questão 11

Ao criar um documento de texto dentro do *Google Drive*, ele é automaticamente criado no formato de DOCX. No entanto, também é possível exportar esse arquivo no formato de PDF. Para isso, o usuário deve:

- a) Clicar em “Arquivo”, depois “Fazer download” e então selecionar a opção “Microsoft Word”.
- b) Clicar em “Arquivo”, depois “Fazer download” e então selecionar a opção “Documento PDF”.
- c) Clicar em “Arquivo”, depois “Novo” e então selecionar a opção “Documento”.
- d) Clicar em “Formatar”, depois “Estilos de parágrafo” e então selecionar a opção “Bordas e sombreamento”.

Questão 12

O *Google Docs* é formado por um pacote de aplicativos do *Google*, que vão desde editores de texto a planilhas. Das vantagens de se utilizar este SaaS, assinale a alternativa INCORRETA.

- a) Permite criar e gerenciar pastas para organizar os arquivos.
- b) Funciona de forma síncrona e assíncrona.
- c) Permite a criação de documentos, planilhas, apresentações e formulários.
- d) Permite a edição simultânea de arquivos, mas apenas se os usuários estiverem conectados na mesma rede Wi-Fi.

Questão 13

Tomando como base o tema supracitado, associe os termos abaixo com suas respectivas definições:

- I- SaaS.
- II- PaaS.
- III- IaaS.

- Disponibilização de uma plataforma de desenvolvimento como serviço, sem que seja necessário haver a configuração de qualquer infraestrutura.
- Disponibilização de infraestrutura como serviço. Nesse modelo, tem-se a terceirização de centros de processamento de dados e servidores.
- Disponibilização de *software* como serviço. Ou seja, não há venda de unidades ou licenças.

Assinale a alternativa que contém a sequência CORRETA:

- a) III – II – I.
- b) II – I – III.
- c) II – III – I.
- d) I – II – III.

Questão 14

Ainda no que se refere aos diferentes tipos de serviços ofertados em nuvem, assinale a alternativa que apresenta DOIS serviços de “infraestrutura em nuvem”.

- a) *Google Drive* e *Office 365*.
- b) *Google Chrome* e *Microsoft Edge*.
- c) *AWS* e *Azure*.
- d) *Mozilla FireFox* e *Opera GX*.

Questão 15

Segundo o princípio da legalidade administrativa, o agente público:

- a) Pode agir conforme sua discricionariedade, desde que não cometa nenhum ato proibido por lei.
- b) Não pode oferecer tratamento diferenciado, visando privilegiar determinadas pessoas.
- c) Deve agir de acordo com a ética e os bons costumes e, principalmente, com honestidade.
- d) Somente pode fazer aquilo que a lei autoriza ou determina.

Questão 16

De acordo com a Constituição Federal de 1988, assinale a alternativa que apresenta APENAS fundamentos da República Federativa do Brasil:

- a) Soberania, independência nacional e dignidade da pessoa humana.
- b) Pluralismo político, cidadania e soberania.
- c) Defesa da paz, cidadania e pluralismo político.
- d) Repúdio ao terrorismo e ao racismo, soberania e dignidade da pessoa humana.

Questão 17

Assinale a alternativa INCORRETA acerca dos Direitos e Deveres Individuais e Coletivos:

- a) Ninguém será privado de direitos por motivo de crença religiosa ou de convicção filosófica ou política, salvo se as invocar para eximir-se de obrigação legal a todos imposta e recusar-se a cumprir prestação alternativa, fixada em lei.
- b) Conceder-se-á mandado de segurança para proteger direito líquido e certo, não amparado por “habeas-corpus” ou “habeas-data”, quando o responsável pela ilegalidade ou abuso de poder for autoridade pública ou agente de pessoa jurídica no exercício ou não de suas atribuições do Poder Público.
- c) São gratuitas as ações de “habeas-corpus” e “habeas-data”, e, na forma da lei, os atos necessários ao exercício da cidadania.
- d) As normas definidoras dos direitos e garantias fundamentais têm aplicação imediata.

Questão 18

Há pouco tempo atrás as placas de automóveis constavam de duas letras e quatro algarismos. Assinale a alternativa que indica CORRETAMENTE o número de placas que podem ser fabricadas com as letras P, Q e R e os algarismos 0, 1, 7 e 8.

- a) 2.304.
- b) 2.344.
- c) 2.456.
- d) 2.654.

Questão 19

Em uma caixa há 18 bolas numeradas de 1 a 18. Retirando-se uma bola ao acaso, indique a alternativa que conste a probabilidade de se obter um múltiplo de 3.

- a) 21,2%.
- b) 22,2%.
- c) 23,2%.
- d) 24,2%.

Questão 20

Ao acrescentar 20 unidades à terça parte de um número, o resultado é 45. Assinale a alternativa que representa esse número.

- a) 25.
- b) 35.
- c) 55.
- d) 75.

LEGISLAÇÃO SUS**Questão 21**

De acordo com a Lei n.º 8.080/90, referente ao Sistema Único de Saúde (SUS), analise o enunciado abaixo:

As ações e serviços públicos de saúde e os serviços privados contratados ou conveniados que integram o Sistema Único de Saúde (SUS), são desenvolvidos de acordo com as diretrizes previstas no art. 198 da Constituição Federal, obedecendo ainda aos seguintes princípios, EXCETO:

- a) Assistência ao trabalhador vítima de acidentes de trabalho ou portador de doença profissional e do trabalho.
- b) Preservação da autonomia das pessoas na defesa de sua integridade física e moral.
- c) Utilização da epidemiologia para o estabelecimento de prioridades, a alocação de recursos e a orientação programática.
- d) Integralidade de assistência, entendida como conjunto articulado e contínuo das ações e serviços preventivos e curativos, individuais e coletivos, exigidos para cada caso em todos os níveis de complexidade do sistema.

Questão 22

Sobre o Serviço Único de Saúde (SUS), é CORRETO afirmar:

- a) A reforma do setor da saúde brasileiro ocorreu de forma simultânea ao processo de democratização, tendo sido liderada por profissionais da saúde e pessoas de movimentos e organizações da sociedade civil.
- b) A implementação do SUS foi tranquila e gradual, ocorrendo pelo pleno apoio do setor estatal ao setor público e privado, pela concentração de

serviços de saúde nas regiões menos desenvolvidas em detrimento das mais desenvolvidas e pelo subfinanciamento crônico.

- c) Alguns dos grandes ganhos do SUS é a reforma da estrutura de financiamento, incluindo capital público e privado, com vistas a assegurar a universalidade, igualdade e sustentabilidade que tem sido alcançado em longo prazo, promovendo uma saúde de qualidade em todos os níveis de atenção à saúde.
- d) O poder político, ao longo da criação do SUS, tem se mostrado sempre sensível às necessidades da saúde brasileira, aos esforços conjuntos da sociedade civil.

Questão 23

Conforme o Artigo 198, de acordo com a Constituição Federal de 1988, as ações e serviços públicos de saúde integram uma rede regionalizada e hierarquizada e constituem um sistema único, organizado de acordo com as seguintes diretrizes, EXCETO:

- a) Descentralização, com direção única em cada esfera de governo.
- b) Assistência terapêutica integral, inclusive psicológica.
- c) Atendimento integral, com prioridade para as atividades preventivas, sem prejuízo dos serviços assistenciais.
- d) Participação da comunidade.

Questão 24

Para o estabelecimento de valores a serem transferidos aos Estados, Distrito Federal e Municípios, conforme o Artigo 35º da Lei n.º 8.080/90, alguns critérios devem ser utilizados. Em relação aos critérios estabelecidos em Lei, julgue os itens atribuindo (V) para verdadeiro e (F) para falso.

- () Níveis de participação do setor de saúde nos orçamentos estaduais e municipais.
- () Perfil sociológico do Estado.
- () Perfil demográfico da região.

Julgados os itens, assinale a alternativa que agrupa a sequência CORRETA.

- a) V-V-V.
- b) F-V-V.
- c) V-F-V.
- d) F-V-F.

Questão 25

De acordo com o Decreto n.º 7.508, de 28 de junho de 2011, que regulamenta a Lei n.º 8.080, de 19 de setembro de 1990, para dispor sobre a organização do SUS, o planejamento da saúde, a assistência à saúde e a articulação interfederativa, e dá outras providências, os serviços de saúde específicos para o atendimento da pessoa que, em razão de agravo ou de situação laboral, necessita de atendimento especial, refere-se a(o):

- a) Atendimento prioritário.
- b) Equidade no atendimento.
- c) Portas de Entrada Especiais.
- d) Serviços Essenciais de Acesso Aberto.

Questão 26

O conjunto de programas, ações e decisões tomadas pelos governos, seja nacional, estadual ou municipal, que tenha participação direta ou indireta de entes públicos e/ou privados, que visam assegurar determinado direito da população, é denominado de:

- a) Serviços Sociais.
- b) Políticas públicas.
- c) Programas.
- d) Projetos.

Questão 27

De acordo com o artigo 4º da Lei n.º 8.142, de 28 de dezembro de 1990, dentre os requisitos necessários aos Municípios, Estados e Distrito Federal para o recebimento dos recursos financeiros do Fundo Nacional de Saúde para a cobertura das ações e serviços de saúde, é CORRETO afirmar:

- a) Municípios, Estados e Distrito Federal deverão contar com Conferência de Saúde com composição paritária.
- b) Municípios, Estados e Distrito Federal deverão contar com plano de saúde e assistência social.
- c) Municípios, Estados e Distrito Federal deverão contar com contrapartida de recursos para a saúde no respectivo orçamento.
- d) Municípios, Estados e Distrito Federal deverão contar com comissão de supervisão do Plano de Carreira, Cargos e Salários (PCCS), previsto o prazo de dois anos para a sua implantação.

Questão 28

Sobre a Lei n.º 8.142/90, que dispõe sobre a participação da comunidade na gestão do Sistema Único de Saúde (SUS), assinale a alternativa INCORRETA.

- a) A conferência de saúde deve se reunir a cada 4 anos, com a presença de vários segmentos sociais, para avaliar a situação de saúde e propor as diretrizes para a formulação de políticas de saúde.
- b) O conselho de saúde tem caráter permanente e deliberativo, e é composto por representantes do governo, prestadores de serviço e profissionais de saúde, atuando na formulação de estratégias e no controle da execução da política de saúde na instância correspondente.
- c) Para receberem os recursos federais previstos em lei, os municípios e estados devem ter um fundo de saúde, um conselho de saúde, relatórios de gestão, plano de saúde, contrapartida de recursos para a saúde no respectivo orçamento e plano de cargos e carreiras.
- d) As conferências e os conselhos de saúde deverão ter suas normas de funcionamento e organização definidas em regimento próprio.

Questão 29

Em conformidade com o artigo n.º 7, da Lei n.º 8.080, de 19 de setembro de 1990, as ações e serviços públicos de saúde e os serviços privados contratados ou conveniados que integram o Sistema Único de Saúde (SUS), são desenvolvidos de acordo com as diretrizes previstas no art. 198 da Constituição Federal, obedecendo ainda aos seguintes princípios que são:

- a) Universalidade da assistência à saúde, sem preconceitos ou privilégios de qualquer espécie.
- b) Divulgação de informações quanto ao potencial dos serviços de saúde e a sua utilização pelo usuário.
- c) Preservação da participação da comunidade e na defesa de sua integridade física e moral.
- d) Integralidade político-administrativa, com direção única em cada esfera de governo.

Questão 30

A definição a seguir, refere-se a um princípio do SUS, conforme o ABC do SUS:

Assegurar ações e serviços de todos os níveis de acordo com a complexidade que cada caso requeira,

more o cidadão onde morar, sem privilégios e sem barreiras, considerando que todo cidadão é igual perante o SUS e será atendido conforme suas necessidades até o limite do que o sistema puder oferecer para todos.

Sobre o tema, assinale a alternativa CORRETA.

- a) Universalidade. b) Resolubilidade.
c) Integralidade. d) Equidade.

CONHECIMENTOS ESPECÍFICOS

Questão 31

Segundo o Código de Ética Médica, é um direito do médico, EXCETO:

- a) Exercer a medicina sem expressar questões de religião, etnia, cor, sexo, orientação sexual, nacionalidade, idade, condição social, opinião política, deficiência ou de qualquer outra natureza.
b) Indicar o procedimento adequado ao paciente, observadas as práticas cientificamente reconhecidas e respeitada a legislação vigente.
c) Apontar falhas em normas, contratos e práticas internas das instituições em que trabalhe quando as julgar indignas do exercício da profissão ou prejudiciais a si mesmo, ao paciente ou a terceiros, devendo comunicá-las ao Conselho Regional de Medicina de sua jurisdição e à Comissão de Ética da instituição, quando houver.
d) Recusar-se a exercer sua profissão em instituição pública ou privada onde as condições de trabalho não sejam dignas ou possam prejudicar a própria saúde ou a do paciente, bem como a dos demais profissionais. Nesse caso, comunicará com justificativa e maior brevidade sua decisão ao diretor técnico, ao Conselho Regional de Medicina de sua jurisdição e à Comissão de Ética da instituição, quando houver.

Questão 32

A anamnese médica é um procedimento fundamental para estabelecer o diagnóstico preciso e instituir as condutas terapêuticas mais adequadas às condições clínicas do paciente. Sendo assim, essa prática deve ser embasada em conhecimentos científicos relacionados à abordagem do paciente, técnicas de entrevista, avaliação da linguagem não verbal, entre outras habilidades. Sobre o tema, assinale a alternativa INCORRETA.

- a) A anamnese, em síntese, é uma entrevista que tem por objetivo trazer de volta à mente todos os fatos relativos ao doente e à doença. É a parte mais difícil do exame clínico. Seu aprendizado é lento, apenas se conseguido após a realização de dezenas de entrevistas criticamente avaliadas. A anamnese é, para a maioria dos pacientes, o fator isolado mais importante para se chegar ao diagnóstico.
b) Durante a anamnese ocorre o momento em que se estabelecem as regras explícitas da relação médico-paciente, que deverão determinar o êxito futuro: do diagnóstico e da aderência ao tratamento, alicerçadas numa relação de hierarquia que deveria ocorrer já na primeira consulta.
c) Representa o momento da prática médica hierarquicamente mais importante no qual, através dos sinais e sintomas revelados e detalhados pelo paciente e a experiência do médico que realiza a entrevista, são os instrumentos básicos capazes de emitir uma hipótese diagnóstica e estabelecer uma conduta adequada do ponto de vista laboratorial para comprovar sua hipótese, encaminhar o paciente a um médico especialista em áreas que não são de sua competência ou para iniciar uma solução terapêutica.
d) Tem-se a inteira convicção que muitos procedimentos invasivos e não invasivos e erros terapêuticos, por vezes onerosos e desnecessários, não seriam realizados se o médico tivesse efetuado parcimoniosamente uma boa anamnese. Existe, pois, uma relação direta entre uma boa anamnese e uma boa prática da medicina.

Questão 33

A história da relação médico-paciente teve no período hipocrático a autoridade e o saber do médico como o centro desta relação. Hoje, o paciente e sua necessidade premente de recuperar a saúde, sua autonomia e bem-estar, são o fundamento essencial da prática clínica. Sobre o tema, analise a seguir:

- I- O paciente de hoje, consciente dos fundamentos civilizadores da dignidade e dos direitos humanos, exercitando princípios de autonomia e justiça, anseia por participar ativamente, junto a seu médico, na programação dos cuidados à sua saúde.
II- O paciente descobriu-se dono do seu corpo e do seu destino e quer participar ativamente das tomadas de decisões acerca do seu tratamento, embora isso ainda não seja possível e viável.

- III- Ao lado disso, com a internet, o paciente, pela primeira vez na história humana, passou a ter acesso ao conhecimento médico. Antes, este saber era monopólio dos profissionais de saúde. Agora, democraticamente, todos têm possibilidade de acessar informações técnicas detalhadas sobre as possíveis razões do seu adoecimento e as possibilidades de tratamento.
- IV- É o novo cenário da prática clínica a se desenhar neste século. É o tempo das decisões compartilhadas: médicos e pacientes tomam decisões juntos com base nas melhores evidências disponíveis. Em parceria com seu médico, pacientes são encorajados a considerar as opções diagnósticas ou terapêuticas disponíveis para o seu caso, quais os benefícios, riscos potenciais e custos.

Analisados os itens é CORRETO afirmar que:

- a) Todos os itens estão corretos.
- b) Apenas o item I está incorreto.
- c) Apenas o item II está incorreto.
- d) Apenas os itens III e IV estão incorretos.

Questão 34

Assinale a alternativa que contém os direitos médicos, tendo como referência o Código de Ética Médica.

- a) Tendo em vista a urgência em salvar vidas, mesmo diante de condições de trabalho que possam prejudicar o paciente, o médico não pode se recusar a exercer sua profissão em instituição pública.
- b) O profissional médico não pode se recusar a realizar atos médicos em hospital público, os quais, embora permitidos por lei, sejam contrários aos ditames de sua consciência.
- c) O médico deve dedicar ao paciente o tempo que sua capacidade profissional recomendar, com vistas a evitar que o acúmulo de consultas prejudique o paciente – salvo quando esta sobrecarga tenha sido previamente agendada e determinada por superior.
- d) Cabe ao médico apontar falhas nos regulamentos e normas das instituições em que trabalha, quando as julgar indignas do exercício da profissão ou prejudiciais ao paciente, devendo dirigir-se, nesses casos, aos órgãos competentes e, obrigatoriamente, à Comissão de Ética e ao Conselho Regional de Medicina de sua jurisdição.

Questão 35

A Medicina Baseada em Evidências (MBE) não é a aplicação cega de um conselho adquirido na literatura, recentemente publicada ao problema individual do paciente. Não implica em um modelo de tratamento “tamanho único”. Preferencialmente, a MBE requer a utilização de uma série de etapas para a obtenção de informações suficientemente úteis para responder uma questão formulada cuidadosamente para um paciente individual. A integração completa dos princípios da MBE também incorpora o sistema de valores do paciente, que inclui coisas como o custo envolvido, crenças morais e religiosas e autonomia dos pacientes. A saber, aplicar os princípios da MBE tipicamente envolve as seguintes etapas:

- I- Formulação de uma questão clínica.
- II- Reunir evidências para responder à pergunta.
- III- Criar procedimentos padrões aplicáveis a qualquer tipo de paciente e em qualquer lugar.
- IV- Avaliação da qualidade e validade das evidências.
- V- Decidir como aplicar as evidências ao tratamento de um paciente específico.

Estão CORRETOS:

- a) Apenas os itens I, II, III e IV.
- b) Apenas os itens I, II, III e V.
- c) Apenas os itens I, II, IV e V.
- d) Apenas os itens II, III, IV e V.

Questão 36

A ética médica é a disciplina que avalia os méritos, riscos e preocupações sociais das atividades no campo da Medicina, levando em consideração a moral vigente em determinado tempo e local. Sobre a ética na medicina, assinale a alternativa INCORRETA:

- a) Ao estabelecer deveres e normas para a conduta do médico, o Código de Ética Médica é uma garantia para a sociedade de qualidade, segurança e respeito no trabalho realizado por médicos de todo o país, tanto da rede pública como privada.
- b) A ética é a ciência do agir humano referenciado por virtudes, por valores que garantam a vida coletiva de forma equitativa e respeitosa, de acordo com os princípios fundamentais de dignidade humana.

- c) Em relação à medicina, a ética deve estar centrada no agir com e para o outro. Essa questão sobre a ética tem urgência, embora diante de tantas urgências práticas, haja pouco espaço para uma discussão consequente e produtiva.
- d) O Código de Ética Médica afirma em seus princípios fundamentais que as relações do médico com os demais profissionais em exercício na área de saúde devem basear-se no respeito mútuo, na liberdade e interdependência profissional, buscando sempre o interesse e o bem-estar de profissionais e pacientes.

Questão 37

Sobre a anamnese, assinale a alternativa INCORRETA:

- a) Anamnese (aná = trazer de novo e mnesis = memória) significa trazer de volta à mente todos os fatos relacionados com a doença e a pessoa doente. Deve-se ressaltar que a anamnese é uma das partes mais importantes da medicina.
- b) Serve para colher informações sobre o doente, sua queixa e histórico de saúde. Segundo determina o Conselho Federal de Medicina, em Resolução: “A anamnese é instrumento exclusivo de avaliação propedêutica médica”.
- c) Em dado momento, se consolidam as regras explícitas da relação médico-paciente, que determinam o êxito futuro do diagnóstico e da aderência ao tratamento, sempre norteados pela hierarquia e subordinação médico-paciente.
- d) Por meio dos sinais e sintomas revelados e detalhados pelo paciente, e a experiência do médico que realiza a entrevista, os instrumentos básicos capazes de emitir uma hipótese diagnóstica e estabelecer uma conduta adequada se tornam viáveis na anamnese.

Questão 38

“A Bioética tem como objetivo facilitar o enfrentamento de questões éticas/bioéticas que surgirão na vida profissional. Sem esses conceitos básicos, dificilmente alguém consegue enfrentar um dilema, um conflito, e se posicionar diante dele de maneira ética.” Cilene Rennó Junqueira – UNA/SUS – UNIFESP.

Sobre a bioética e seus princípios, assinale a alternativa CORRETA.

- a) O princípio do respeito à autonomia preconiza apenas a liberdade para tomada de decisões, sem levar em consideração fatores externos que influenciam no processo decisional.
- b) A justiça possui o mesmo conceito que a igualdade.
- c) O princípio da beneficência corresponde a uma ação feita no benefício de outros, não causar o mal e maximizar os benefícios possíveis e minimizar os danos possíveis.
- d) Existem 3 princípios bioéticos: respeito à autonomia, beneficência e não maleficência.

Questão 39

Na anamnese, a identificação é o início do relacionamento com o paciente. Adquire-se o nome, idade, sexo, etnia, estado civil, grau de escolaridade, profissão, ocupação atual, naturalidade, procedência, residência, nome da mãe, nome do cuidador, religião, etc. A identificação do paciente contribui não apenas com o cadastro desse, mas com o seu diagnóstico. Sobre esse tema, assinale a alternativa INCORRETA.

- a) Não é necessário conferir se as informações dadas pelos pacientes possuem correspondência com a realidade, devendo assumir tais informações como absolutamente verdadeiras.
- b) A idade e o sexo do paciente contribuem com informações epidemiológicas importantes para distinção entre as doenças.
- c) A noção da ocupação tem relação com as situações que o paciente é exposto diariamente e suas implicações.
- d) A naturalidade indica onde o paciente vive, enquanto a procedência diz respeito aonde o paciente nasceu.

Questão 40

A HPN é caracterizada pela tríade clínica de distúrbio da marcha, demência e incontinência urinária. Sobre o assunto, qual item está correto?

- a) Para se estabelecer o diagnóstico, os três sintomas devem ser bem caracterizados.
- b) O distúrbio da marcha costuma ser o último sintoma a surgir.
- c) O déficit cognitivo é tipicamente do tipo subcortical, caracterizado por desatenção, retardo psicomotor e dificuldade na função executiva.
- d) A incontinência urinária é o segundo sintoma da HPN. Nas fases iniciais, as queixas sempre são

quanto à frequência e à urgência miccional. Com a progressão da doença, surge incontinência urinária.

Questão 41

Sobre as neuropatias citadas abaixo, aponte o item CORRETO:

- a) Neuropatias sensitivas hereditárias são bastante frequentes e deve ser priorizada na avaliação neurológica.
- b) A doença de Charcot-Marie-Tooth surge com maior frequência na infância e caracteriza-se por debilidade e atrofia musculares sem alteração sensitiva.
- c) A ataxia de Friedreich tem início na infância ou puberdade, atacando cerebelo, coluna lateral e posterior, gânglios espinhais, fibras sensitivas, entre outros. Provoca ataxia e demais sinais cerebelares, fraqueza nas pernas, perda das sensibilidades e reflexos diminuídos.
- d) A doença de Refsum mostra polineuropatia mista, neuropatia motora assimétrica, radiculopatia tóraco-abdominal, neuropatia autonômica e lesões isoladas de nervos.

Questão 42

A hidrocefalia é a causa mais comum de anormalidade com macrocefalia nos neonatos. A hidrocefalia que se desenvolve apenas após o fechamento das fontanelas não ocasiona aumento da circunferência cefálica ou abaulamento da fontanela, mas eleva acentuada e rapidamente a pressão intracraniana. Sobre o tema, analise os itens abaixo:

- I- A hidrocefalia pode resultar de obstrução do fluxo do LCR (hidrocefalia obstrutiva) ou por Reabsorção diminuída do LCR (hidrocefalia comunicante). Ela pode ser congênita ou adquirida a partir de eventos durante ou após o nascimento.
- II- Obstrução ocorre, com mais frequência, no aqueduto de Sylvius, mas, às vezes, nas vias de saída do 4º ventrículo (forames de Luschka e Magendie).
- III- Diminuição da reabsorção no espaço subaracnoide geralmente resulta de inflamação meníngea, secundária a infecções ou ao sangue no espaço subaracnoide, devido a hemorragias subaracnoide ou intraventricular, que são ambas complicações do parto, especialmente em

neonatos prematuros (Hemorragia intracraniana).

- IV- Os achados neurológicos dependem do aumento da pressão intracraniana, e os sintomas, nos lactentes, incluem irritabilidade, choro estridente, vômitos, letargia, estrabismo e abaulamento de fontanela. As crianças maiores podem se expressar com queixas de cefaleia, perda da visão, ou ambos. O papiledema é um sinal tardio do aumento da pressão intracraniana; sua ausência inicial não exclui hidrocefalia.

Analisados os itens é CORRETO afirmar que:

- a) Todos os itens estão corretos.
- b) Os itens I e II estão incorretos.
- c) Apenas o item III está incorreto.
- d) Apenas o item IV está incorreto.

Questão 43

Considera-se como uma síndrome dolorosa neurovascular, com alteração do processamento neuronal central (ativação dos núcleos do tronco encefálico, hiperexcitabilidade cortical e depressão cortical disseminada) e comprometimento do sistema trigeminovascular (deflagrando a liberação de neuropeptídeos que produzem inflamação dolorosa nos vasos cranianos e na dura-máter):

- a) Pródromo.
- b) Aura.
- c) Migrânea.
- d) Cefaleia.

Questão 44

Alterações estruturais decorrentes de lesões cerebrais podem ser macro ou microscópicas, dependendo do mecanismo e das forças envolvidas. Pacientes com lesões menos graves podem não apresentar deficiência estrutural grave. As manifestações clínicas variam bastante em termos de gravidade e consequências. As lesões são, normalmente, categorizadas como abertas ou fechadas. Sobre o tema, marque o item INCORRETO:

- a) As lesões abertas envolvem penetração de couro cabeludo e crânio (e, normalmente, de meninges e tecido cerebral subjacente). Elas normalmente são causadas por balas ou objetos pontudos, porém a fratura craniana com laceração no

revestimento devido à força direta também é considerada lesão aberta.

- b) As lesões fechadas normalmente ocorrem quando a cabeça é batida contra um objeto ou sacudida violentamente, causando aceleração e desaceleração cerebrais rápidas. Aceleração ou desaceleração pode lesar o tecido no ponto de impacto (golpe), no polo oposto (contragolpe) ou difusamente; os lóbulos frontal e temporal são especialmente vulneráveis a esse tipo de lesão.
- c) Axônios, vasos sanguíneos ou ambos podem ser cortados ou rompidos, resultando em lesão axonal difusa. Os vasos sanguíneos rompidos causam contusões, hemorragias intracerebrais ou subaracnoides e hematomas epidural ou subdural (Tipos comuns de trauma cranioencefálico).
- d) Lesões cerebrais estruturais graves e resíduos neurológicos sérios da concussão, como a incapacidade temporária podem decorrer de sintomas como náuseas, cefaleia, tontura e distúrbios de memória [síndrome pós-concussão], bem como dificuldade de concentração (síndrome pós-concussão) que, em geral, levam semanas para desaparecer.

Questão 45

Os tumores intracranianos e espinais podem envolver o cérebro e outras estruturas (p. ex., nervos cranianos, meninges). Os tumores em geral se desenvolvem durante o início ou na fase média da idade adulta, mas podem se desenvolver em qualquer idade e estão se tornando mais comuns entre os idosos. Os tumores cerebrais são encontrados em cerca de 2% das necropsias de rotina. Mesmo não tendo a caixa craniana espaço para expansão, tumores benignos não causam disfunção neurológica grave ou morte.

Analisado o enunciado acima, é CORRETO afirmar que:

- a) O enunciado está inteiramente correto.
- b) É incorreto dizer que “Mesmo não tendo a caixa craniana espaço para expansão, tumores benignos não causam disfunção neurológica grave ou morte.”.
- c) É incorreto dizer que “Os tumores intracranianos e espinais podem envolver o cérebro e outras estruturas (p. ex., nervos cranianos, meninges).”.
- d) É incorreto dizer que “Os tumores em geral se desenvolvem durante o início ou na fase média da

idade adulta, mas podem se desenvolver em qualquer idade e estão se tornando mais comuns entre os idosos”.

Questão 46

As encefalopatias hepáticas são complicações graves e frequentes das cirroses. Nos últimos anos, a compreensão da fisiopatologia dessa doença trouxe uma série de novas propostas terapêuticas. Sobre o tema, atribua V para item verdadeiro e F para item falso:

- De acordo com a gravidade dos sintomas neurológicos, a encefalopatia hepática é classificada em episódica (anteriormente “aguda”), persistente (anteriormente “crônica”) ou mínima (anteriormente “subclínica”). De acordo com a doença hepática de base, ainda poderá ser classificada em tipo A (associada à insuficiência hepática aguda), tipo B (associada ao bypass porto-sistêmico na ausência de doença hepática intrínseca) ou tipo C (associada à cirrose).
- A doença é causada pela incapacidade do fígado metabolizar substâncias que atingirão o cérebro e causarão lesão ao parênquima. A amônia continua sendo o principal fator responsável pela patogênese da encefalopatia.
- A amônia é originada no estômago (via componentes nitrogenados da dieta; desaminação da glutamina e quebra da ureia presente na flora local) sendo o foco terapêutico na doença cérebro-hepático: por exemplo, fármacos que inibam a glutaminase (enzima que aumenta a concentração de amônia via desaminação da glutamina) tais como a neomicina, são benéficos nessas situações.
- O controle dos níveis de amônia também ocorre nos rins, de tal forma que a diminuição plasmática levará à menor excreção de ureia, diminuindo a intensidade da encefalopatia. Alguns outros fatores que aumentam a amônia sérica precipitam a encefalopatia hepática.
- Além da amônia, outros fatores são desencadeadores da doença: nas encefalopatias episódicas em vigência de cirrose, questiona-se o papel da inflamação – há elevação dos marcadores de resposta inflamatória aguda e citocinas (responsáveis pelo edema astrocitário *in vitro* – exacerbados também por hiponatremia e benzodiazepínicos) nessa condição.

Respondidos os itens a sequência CORRETA é:

- a) F-V-V-V-F.
- b) F-V-V-F-V.
- c) V-V-F-F-V.
- d) V-F-V-V-V.

Questão 47

Complete as lacunas dos itens abaixo tornando-as verdadeiras e aponte o item CORRETO:

- I- A _____ causa neurite óptica aguda, algumas vezes bilateral, além de desmielinização da medula cervical ou torácica.
- II- A neuromielite óptica anteriormente era considerada uma variante da _____, mas atualmente é reconhecida como uma doença diferente.
- III- Na neuromielite óptica, o alvo do sistema imunológico é _____, que está presente nos astrócitos no cérebro, sobretudo na medula espinhal e nos nervos ópticos e, possivelmente, em outros alvos.
- IV- Os astrócitos são danificados pela inflamação mediada por _____, bem como pela desmielinização.

- a) Desmielinização – esclerose múltipla – o camélido – imunidade.
- b) Desmielinização – esclerose múltipla – a aquaporina 4 – imunidade.
- c) Neuromielite óptica – esclerose múltipla – o camélido – autoimunidade.
- d) Neuromielite óptica – esclerose múltipla – a aquaporina 4 – autoimunidade.

Questão 48

Referente a Hidrocefalia assinale a opção CORRETA:

- a) A Hidrocefalia é a malformação pouco comum, ocorrendo em 0,8 a 1,0:9.000 partos.
- b) A Hidrocefalia é relacionada a fatores genéticos que interferem na obstrução do aqueduto de Sylvius.
- c) A Hidrocefalia pode ser tratada preventivamente na mulher antes da gestação pelo uso medicamento Chiari.
- d) Fatores infecciosos tem sido descartada como possíveis causadores de Hidrocefalia.

Questão 49

Referente a anatomia e fisiologia do sistema nervoso central assinale a opção CORRETA:

- A função motora recebe as informações sensitivas, armazena parte delas e decide comportamentos adequados dependendo do tipo de estímulo recebido.
- A função sensitiva é responsável por receber estímulos do meio interno e externo do corpo.
- A função integradora envia resposta aos estímulos recebidos para manter o corpo em estado adequado e coordenado, ou seja, homeostático.
- A função nervosa recebe estímulos internos e externos, promove a liberação da enzima desidrogenases.

- a) V-F-V-F.
- b) F-V-F-V.
- c) V-V-F-F.
- d) F-V-F-F.

Questão 50

A doença de Alzheimer recebeu este nome em referência ao psiquiatra alemão Aloysius Alzheimer por ter sido o primeiro a reconhecer esta doença reconhecer como entidade patognomônica distinta. Sobre o assunto, analise os itens:

- I- Alucinações são sintomas presentes em mais de 80% dos casos de Doença de Alzheimer, sendo este um dos primeiros sintomas que devem ser tratados.
- II- A Doença de Alzheimer é caracterizada pela atrofia progressiva dos lobos frontal e temporal.
- III- No tratamento da Doença de Alzheimer, são sugeridas alterações na rotina para estimular cognitivamente o paciente.
- IV- A identificação da Doença de Alzheimer nas suas fases iniciais pode ser dificultada, porque, nesse período, o exame neurológico pode se apresentar sem alterações.

- a) Apenas I está correto.
- b) Apenas II está correto.
- c) Apenas III está correto.
- d) Apenas IV está correto.

Nome: _____

**CONSÓRCIO INTERMUNICIPAL DE SAÚDE COSTA OESTE
DO PARANÁ – CISCOPAR – 001/2023****MÉDICO OFTALMOLOGISTA – PROVA 01****PROVA ESCRITA OBJETIVA
CADERNO DE QUESTÕES**

Leia atentamente as instruções abaixo e aguarde a autorização para abertura deste caderno de questões.

1. **Confira o seu CADERNO DE QUESTÕES nos primeiros 30 minutos de prova.** Caso haja algum erro de impressão, ausência de questão, dentre outros, a prova poderá ser substituída nesse intervalo de tempo.
2. Assine seu nome no espaço próprio do CARTÃO-RESPOSTA, utilizando caneta esferográfica de tinta azul ou preta. A não assinatura incide na DESCLASSIFICAÇÃO DO CANDIDATO.
3. Para cada uma das questões objetivas, são apresentadas 4 opções identificadas com as letras A, B, C, D. Você deve assinalar apenas uma opção em cada questão, caso contrário, ela será nula.
4. Não dobre, não amasse nem manche o CARTÃO-RESPOSTA. Ele NÃO poderá ser substituído.
5. O tempo disponível para esta prova é de **4 horas**.
6. Reserve os 30 minutos finais para marcar seu CARTÃO-RESPOSTA. Os rascunhos e as marcações assinaladas no CADERNO DE QUESTÕES não serão considerados na avaliação.
7. Quando terminar a prova, entregue-a ao fiscal SEM FALTAR NENHUMA PÁGINA OU PARTE DELA, juntamente com o CARTÃO-RESPOSTA. Em seguida, assine a LISTA DE PRESENÇA. Caso o CADERNO DE QUESTÕES E/OU o CARTÃO-RESPOSTA estejam rasgados ou incompletos, o candidato será eliminado.
8. Você somente poderá deixar o local de prova depois de decorrida uma hora do início da aplicação das provas.
9. Você também será excluído do certame caso:
 - a) Utilize, durante a realização da prova, máquinas e/ou relógios de calcular, bem como rádios, gravadores, fones de ouvido, telefones celulares ou fontes de consulta de qualquer espécie.
 - b) Ausente-se da sala em que realiza a prova levando consigo o CADERNO DE QUESTÕES e/ou CARTÃO-RESPOSTA, antes do prazo estabelecido.
 - c) Deixe de assinalar corretamente o campo no CARTÃO-RESPOSTA.
 - d) Seja um dos três últimos candidatos e deixe o local de prova sem acompanhar o fiscal à coordenação.

GABARITO

| | | | | | | | | | | | | | | | | | | | |
|----|----|----|----|----|----|----|----|----|----|----|----|----|----|----|----|----|----|----|----|
| 01 | 02 | 03 | 04 | 05 | 06 | 07 | 08 | 09 | 10 | 11 | 12 | 13 | 14 | 15 | 16 | 17 | 18 | 19 | 20 |
| 21 | 22 | 23 | 24 | 25 | 26 | 27 | 28 | 29 | 30 | 31 | 32 | 33 | 34 | 35 | 36 | 37 | 38 | 39 | 40 |
| 41 | 42 | 43 | 44 | 45 | 46 | 47 | 48 | 49 | 50 | | | | | | | | | | |

MÉDICO OFTALMOLOGISTA – PROVA 01**CONHECIMENTOS GERAIS****Texto 1****MULTILINGUISMO**

Os povos indígenas sempre conviveram com situações de multilinguismo. Isso quer dizer que o número de línguas usadas por um indivíduo pode ser bastante variado. Há aqueles que falam e entendem mais de uma língua ou que entendem muitas línguas, mas só falam uma ou algumas delas.

Assim, não é raro encontrar sociedades ou indivíduos indígenas em situação de bilinguismo, trilinguismo ou mesmo multilinguismo.

É possível nos depararmos, numa mesma aldeia, com indivíduos que só falam a língua indígena, com outros que só falam a língua portuguesa e outros ainda que são bilíngues ou multilíngues. A diferença linguística não é, geralmente, impedimento para que os povos indígenas se relacionem e casem entre si, troquem coisas, façam festas ou tenham aulas juntos. Um bom exemplo disso se encontra entre os índios da família linguística tukano, localizados em grande parte ao longo do rio Uaupés, um dos grandes formadores do rio Negro, numa extensão que vai da Colômbia ao Brasil.

Entre esses povos habitantes do rio Negro, os homens costumam falar de três a cinco línguas, ou mesmo mais, havendo políglotas que dominam de oito a dez idiomas. Além disso, as línguas representam, para eles, elementos para a constituição da identidade pessoal. Um homem, por exemplo, deve falar a mesma língua que seu pai, ou seja, partilhar com ele o mesmo grupo linguístico. No entanto, deve se casar com uma mulher que fale uma língua diferente, ou seja, que pertença a um outro grupo linguístico.

Os povos tukano são, assim, tipicamente multilíngues. Eles demonstram como o ser humano tem capacidade para aprender em diferentes idades e dominar com perfeição numerosas línguas, independente do grau de diferença entre elas, e mantê-las conscientemente bem distintas, apenas com uma boa motivação social para fazê-lo.

O multilinguismo dos índios do Uaupés não inclui somente línguas da família tukano. Envolve também, em muitos casos, idiomas das famílias aruak e maku, assim como a língua geral amazônica ou nheengatu, o português e o espanhol.

Às vezes, nesses contextos, uma das línguas torna-se o meio de comunicação mais usado (o que os especialistas chamam de língua-franca), passando a ser utilizada por todos, quando estão juntos, para superar as barreiras da compreensão. Por exemplo, a língua tukano, que pertence à família tukano, tem uma posição social privilegiada entre as demais línguas orientais dessa família, visto que se converteu em língua geral ou língua franca da área do Uaupés, servindo de veículo de comunicação entre falantes de línguas diferentes. Ela suplantou algumas outras línguas (completamente, no caso arapaço, ou quase completamente, no caso tariana).

Há casos em que é o português que funciona como língua franca. Em algumas regiões da Amazônia, por exemplo, há situações em que diferentes povos indígenas e a população ribeirinha falam o nheengatu, língua geral amazônica, quando conversam entre si.

Nos primeiros tempos da colonização portuguesa no Brasil, a língua dos índios tupinambá (tronco tupi) era falada em uma enorme extensão ao longo da costa atlântica. Já no século XVI, ela passou a ser aprendida pelos portugueses, que de início eram minoria diante da população indígena. Aos poucos, o uso dessa língua, chamada de *brasílica*, intensificou-se e generalizou-se de tal forma que passou a ser falada por quase toda a população que integrava o sistema colonial brasileiro.

Grande parte dos colonos vinha da Europa sem mulheres e acabavam tendo filhos com índias, de modo que essa era a língua materna dos seus filhos. Além disso, as missões jesuítas incorporaram essa língua como instrumento de catequização indígena. O padre José de Anchieta publicou uma gramática, em 1595, intitulada *Arte de Gramática da Língua mais usada na Costa do Brasil*. Em 1618, publicou-se o primeiro catecismo na língua *brasílica*. Um manuscrito de 1621 contém o dicionário dos jesuítas, *Vocabulário na Língua Brasílica*.

A partir da segunda metade do século XVII, essa língua, já bastante modificada pelo uso corrente de índios missionados e não-índios, passou a ser conhecida pelo nome *língua geral*. Mas é preciso distinguir duas línguas gerais no Brasil-Colônia: a paulista e a amazônica. Foi a primeira delas que deixou fortes marcas no vocabulário popular brasileiro ainda hoje usado (nomes de coisas, lugares, animais, alimentos etc.) e que leva muita gente a imaginar que “a língua dos índios é (apenas) o tupi”.

A língua geral paulista teve sua origem na língua dos índios tupi de São Vicente e do alto rio Tietê, a qual diferia um pouco da dos tupinambá. No século XVII, era falada pelos exploradores dos sertões conhecidos como bandeirantes. Por intermédio deles, a língua geral paulista penetrou em áreas jamais alcançadas pelos índios tupi-guarani, influenciando a linguagem corriqueira de brasileiros.

Essa segunda língua geral desenvolveu-se inicialmente no Maranhão e no Pará, a partir do tupinambá, nos séculos XVII e XVIII. Até o século XIX, ela foi veículo da catequese e da ação social e política portuguesa e luso-brasileira. Desde o final do século XIX, a língua geral amazônica passou a ser conhecida, também, pelo nome *nheengatu* (ie'engatu = língua boa).

Apesar de suas muitas transformações, o *nheengatu* continua sendo falado nos dias de hoje, especialmente na bacia do rio Negro (rios Uaupés e Içana). Além de ser a língua materna da população cabocla, mantém o caráter de língua de comunicação entre índios e não-índios, ou entre índios de diferentes línguas. Constitui, ainda, um instrumento de afirmação étnica dos povos que perderam suas línguas, como os baré, os arapaço e outros.

Fonte: <https://pib.socioambiental.org/pt/L%C3%ADnguas>. Adaptado conforme o acordo ortográfico vigente. Acesso em: 09/09/2023.

Questão 01

Assinale a alternativa que apresenta um dos objetivos do enunciador do Texto 1 acima.

- Avaliar o desempenho linguístico de indígenas que falam duas ou mais línguas.
- Caracterizar a etnia do povo *nheengatu*.
- Tecer comentário críticos acerca da colonização portuguesa.
- Apresentar fatos sobre o desenvolvimento da língua *nheengatu*.

Questão 02

Há aqueles que falam e entendem mais de uma língua ou que entendem muitas línguas, mas só falam uma ou algumas delas.

Considerando o conteúdo do enunciado acima, assinale a alternativa INCORRETA.

- Não é possível falar muitas línguas e entender apenas uma delas.
- É possível falar muitas línguas e entender apenas uma delas.
- É possível falar uma única língua e entender outras línguas.
- É possível entender duas línguas e falar somente uma das duas.

Questão 03

O que os especialistas chamam de língua-franca.

Em relação aos aspectos morfossintáticos do período acima, é CORRETO afirmar que:

- A expressão “língua-franca” constitui um termo predicativo do objeto.
- A expressão “língua-franca” é um termo complemento nominal.
- O vocábulo “que” é uma conjunção integrante.
- O vocábulo “que” é um pronome demonstrativo.

Questão 04

Aos poucos, o uso dessa língua, chamada de *brasílica*, intensificou-se e generalizou-se de tal forma que passou a ser falada por quase toda a população que integrava o sistema colonial brasileiro.

O trecho sublinhado no período acima se classifica como:

- Aposto.
- Vocativo.
- Interjeição.
- Sujeito.

Questão 05

Além disso, as missões jesuítas incorporaram essa língua como instrumento de catequização indígena. Considerando a progressão temática do Texto 1, a expressão sublinhada no trecho acima pode ser substituída, sem prejuízo para os sentidos gerais do texto, por:

- O tukano.
- O espanhol.

- c) A língua franca.
- d) A língua dos índios tupinambá.

Questão 06

Assinale a alternativa em cuja sentença ocorre pelo menos UM pronome demonstrativo.

- a) Os povos indígenas sempre conviveram com situações de multilinguismo.
- b) Assim, não é raro encontrar sociedades ou indivíduos indígenas em situação de bilinguismo, trilinguismo ou mesmo multilinguismo.
- c) Entre esses povos habitantes do rio Negro, os homens costumam falar de três a cinco línguas, ou mesmo mais, havendo políglotas que dominam de oito a dez idiomas.
- d) O multilinguismo dos índios do Uaupés não inclui somente línguas da família tukano.

Questão 07

Constitui, ainda, um instrumento de afirmação étnica dos povos que perderam suas línguas, como os baré, os arapaço e outros.

No período acima, há omissão de um termo sujeito, o qual pode ser facilmente recuperado através de pistas no contexto. Assinale a alternativa que apresenta CORRETAMENTE esse termo.

- a) A língua dos índios.
- b) O tupinambá.
- c) O nheengatu.
- d) A língua geral de São Paulo.

Questão 08

De acordo com o texto, palavras oriundas de línguas indígenas ingressaram no vocabulário da língua portuguesa falada no Brasil. Considerando a língua portuguesa como referência, pode-se dizer que, na época desse ingresso, tais palavras eram consideradas:

- a) Arcaísmos.
- b) Neologismos.
- c) Preciosismos.
- d) Anglicismos.

Questão 09

A palavra “lusobrasileira” contém duas bases adjetivais que significam:

- a) De Lisboa e do Brasil.
- b) Da África e do Brasil.

- c) De Portugal e do Brasil.
- d) Da Ibéria e do Brasil.

Questão 10

Apesar de suas muitas transformações, o nheengatu continua sendo falado nos dias de hoje, especialmente na bacia do rio Negro (rios Uaupés e Içana).

A expressão sublinhada no trecho acima tem valor semântico de:

- a) Conjunção concessiva.
- b) Conjunção conformativa.
- c) Preposição articulada.
- d) Preposição imprópria.

Questão 11

Ao criar um documento de texto dentro do *Google Drive*, ele é automaticamente criado no formato de DOCX. No entanto, também é possível exportar esse arquivo no formato de PDF. Para isso, o usuário deve:

- a) Clicar em “Arquivo”, depois “Fazer download” e então selecionar a opção “Microsoft Word”.
- b) Clicar em “Arquivo”, depois “Fazer download” e então selecionar a opção “Documento PDF”.
- c) Clicar em “Arquivo”, depois “Novo” e então selecionar a opção “Documento”.
- d) Clicar em “Formatar”, depois “Estilos de parágrafo” e então selecionar a opção “Bordas e sombreamento”.

Questão 12

O *Google Docs* é formado por um pacote de aplicativos do *Google*, que vão desde editores de texto a planilhas. Das vantagens de se utilizar este SaaS, assinale a alternativa INCORRETA.

- a) Permite criar e gerenciar pastas para organizar os arquivos.
- b) Funciona de forma síncrona e assíncrona.
- c) Permite a criação de documentos, planilhas, apresentações e formulários.
- d) Permite a edição simultânea de arquivos, mas apenas se os usuários estiverem conectados na mesma rede Wi-Fi.

Questão 13

Tomando como base o tema supracitado, associe os termos abaixo com suas respectivas definições:

- I- SaaS.
- II- PaaS.
- III- IaaS.

- Disponibilização de uma plataforma de desenvolvimento como serviço, sem que seja necessário haver a configuração de qualquer infraestrutura.
- Disponibilização de infraestrutura como serviço. Nesse modelo, tem-se a terceirização de centros de processamento de dados e servidores.
- Disponibilização de *software* como serviço. Ou seja, não há venda de unidades ou licenças.

Assinale a alternativa que contém a sequência CORRETA:

- a) III – II – I.
- b) II – I – III.
- c) II – III – I.
- d) I – II – III.

Questão 14

Ainda no que se refere aos diferentes tipos de serviços ofertados em nuvem, assinale a alternativa que apresenta DOIS serviços de “infraestrutura em nuvem”.

- a) *Google Drive* e *Office 365*.
- b) *Google Chrome* e *Microsoft Edge*.
- c) *AWS* e *Azure*.
- d) *Mozilla FireFox* e *Opera GX*.

Questão 15

Segundo o princípio da legalidade administrativa, o agente público:

- a) Pode agir conforme sua discricionariedade, desde que não cometa nenhum ato proibido por lei.
- b) Não pode oferecer tratamento diferenciado, visando privilegiar determinadas pessoas.
- c) Deve agir de acordo com a ética e os bons costumes e, principalmente, com honestidade.
- d) Somente pode fazer aquilo que a lei autoriza ou determina.

Questão 16

De acordo com a Constituição Federal de 1988, assinale a alternativa que apresenta APENAS fundamentos da República Federativa do Brasil:

- a) Soberania, independência nacional e dignidade da pessoa humana.
- b) Pluralismo político, cidadania e soberania.
- c) Defesa da paz, cidadania e pluralismo político.
- d) Repúdio ao terrorismo e ao racismo, soberania e dignidade da pessoa humana.

Questão 17

Assinale a alternativa INCORRETA acerca dos Direitos e Deveres Individuais e Coletivos:

- a) Ninguém será privado de direitos por motivo de crença religiosa ou de convicção filosófica ou política, salvo se as invocar para eximir-se de obrigação legal a todos imposta e recusar-se a cumprir prestação alternativa, fixada em lei.
- b) Conceder-se-á mandado de segurança para proteger direito líquido e certo, não amparado por “habeas-corpus” ou “habeas-data”, quando o responsável pela ilegalidade ou abuso de poder for autoridade pública ou agente de pessoa jurídica no exercício ou não de suas atribuições do Poder Público.
- c) São gratuitas as ações de “habeas-corpus” e “habeas-data”, e, na forma da lei, os atos necessários ao exercício da cidadania.
- d) As normas definidoras dos direitos e garantias fundamentais têm aplicação imediata.

Questão 18

Há pouco tempo atrás as placas de automóveis constavam de duas letras e quatro algarismos. Assinale a alternativa que indica CORRETAMENTE o número de placas que podem ser fabricadas com as letras P, Q e R e os algarismos 0, 1, 7 e 8.

- a) 2.304.
- b) 2.344.
- c) 2.456.
- d) 2.654.

Questão 19

Em uma caixa há 18 bolas numeradas de 1 a 18. Retirando-se uma bola ao acaso, indique a alternativa que conste a probabilidade de se obter um múltiplo de 3.

- a) 21,2%.
- b) 22,2%.
- c) 23,2%.
- d) 24,2%.

Questão 20

Ao acrescentar 20 unidades à terça parte de um número, o resultado é 45. Assinale a alternativa que representa esse número.

- a) 25.
- b) 35.
- c) 55.
- d) 75.

LEGISLAÇÃO SUS**Questão 21**

De acordo com a Lei n.º 8.080/90, referente ao Sistema Único de Saúde (SUS), analise o enunciado abaixo:

As ações e serviços públicos de saúde e os serviços privados contratados ou conveniados que integram o Sistema Único de Saúde (SUS), são desenvolvidos de acordo com as diretrizes previstas no art. 198 da Constituição Federal, obedecendo ainda aos seguintes princípios, EXCETO:

- a) Assistência ao trabalhador vítima de acidentes de trabalho ou portador de doença profissional e do trabalho.
- b) Preservação da autonomia das pessoas na defesa de sua integridade física e moral.
- c) Utilização da epidemiologia para o estabelecimento de prioridades, a alocação de recursos e a orientação programática.
- d) Integralidade de assistência, entendida como conjunto articulado e contínuo das ações e serviços preventivos e curativos, individuais e coletivos, exigidos para cada caso em todos os níveis de complexidade do sistema.

Questão 22

Sobre o Serviço Único de Saúde (SUS), é CORRETO afirmar:

- a) A reforma do setor da saúde brasileiro ocorreu de forma simultânea ao processo de democratização, tendo sido liderada por profissionais da saúde e pessoas de movimentos e organizações da sociedade civil.
- b) A implementação do SUS foi tranquila e gradual, ocorrendo pelo pleno apoio do setor estatal ao setor público e privado, pela concentração de

serviços de saúde nas regiões menos desenvolvidas em detrimento das mais desenvolvidas e pelo subfinanciamento crônico.

- c) Alguns dos grandes ganhos do SUS é a reforma da estrutura de financiamento, incluindo capital público e privado, com vistas a assegurar a universalidade, igualdade e sustentabilidade que tem sido alcançado em longo prazo, promovendo uma saúde de qualidade em todos os níveis de atenção à saúde.
- d) O poder político, ao longo da criação do SUS, tem se mostrado sempre sensível às necessidades da saúde brasileira, aos esforços conjuntos da sociedade civil.

Questão 23

Conforme o Artigo 198, de acordo com a Constituição Federal de 1988, as ações e serviços públicos de saúde integram uma rede regionalizada e hierarquizada e constituem um sistema único, organizado de acordo com as seguintes diretrizes, EXCETO:

- a) Descentralização, com direção única em cada esfera de governo.
- b) Assistência terapêutica integral, inclusive psicológica.
- c) Atendimento integral, com prioridade para as atividades preventivas, sem prejuízo dos serviços assistenciais.
- d) Participação da comunidade.

Questão 24

Para o estabelecimento de valores a serem transferidos aos Estados, Distrito Federal e Municípios, conforme o Artigo 35º da Lei n.º 8.080/90, alguns critérios devem ser utilizados. Em relação aos critérios estabelecidos em Lei, julgue os itens atribuindo (V) para verdadeiro e (F) para falso.

- () Níveis de participação do setor de saúde nos orçamentos estaduais e municipais.
- () Perfil sociológico do Estado.
- () Perfil demográfico da região.

Julgados os itens, assinale a alternativa que agrupa a sequência CORRETA.

- a) V-V-V.
- b) F-V-V.
- c) V-F-V.
- d) F-V-F.

Questão 25

De acordo com o Decreto n.º 7.508, de 28 de junho de 2011, que regulamenta a Lei n.º 8.080, de 19 de setembro de 1990, para dispor sobre a organização do SUS, o planejamento da saúde, a assistência à saúde e a articulação interfederativa, e dá outras providências, os serviços de saúde específicos para o atendimento da pessoa que, em razão de agravo ou de situação laboral, necessita de atendimento especial, refere-se a(o):

- a) Atendimento prioritário.
- b) Equidade no atendimento.
- c) Portas de Entrada Especiais.
- d) Serviços Essenciais de Acesso Aberto.

Questão 26

O conjunto de programas, ações e decisões tomadas pelos governos, seja nacional, estadual ou municipal, que tenha participação direta ou indireta de entes públicos e/ou privados, que visam assegurar determinado direito da população, é denominado de:

- a) Serviços Sociais.
- b) Políticas públicas.
- c) Programas.
- d) Projetos.

Questão 27

De acordo com o artigo 4º da Lei n.º 8.142, de 28 de dezembro de 1990, dentre os requisitos necessários aos Municípios, Estados e Distrito Federal para o recebimento dos recursos financeiros do Fundo Nacional de Saúde para a cobertura das ações e serviços de saúde, é CORRETO afirmar:

- a) Municípios, Estados e Distrito Federal deverão contar com Conferência de Saúde com composição paritária.
- b) Municípios, Estados e Distrito Federal deverão contar com plano de saúde e assistência social.
- c) Municípios, Estados e Distrito Federal deverão contar com contrapartida de recursos para a saúde no respectivo orçamento.
- d) Municípios, Estados e Distrito Federal deverão contar com comissão de supervisão do Plano de Carreira, Cargos e Salários (PCCS), previsto o prazo de dois anos para a sua implantação.

Questão 28

Sobre a Lei n.º 8.142/90, que dispõe sobre a participação da comunidade na gestão do Sistema Único de Saúde (SUS), assinale a alternativa INCORRETA.

- a) A conferência de saúde deve se reunir a cada 4 anos, com a presença de vários segmentos sociais, para avaliar a situação de saúde e propor as diretrizes para a formulação de políticas de saúde.
- b) O conselho de saúde tem caráter permanente e deliberativo, e é composto por representantes do governo, prestadores de serviço e profissionais de saúde, atuando na formulação de estratégias e no controle da execução da política de saúde na instância correspondente.
- c) Para receberem os recursos federais previstos em lei, os municípios e estados devem ter um fundo de saúde, um conselho de saúde, relatórios de gestão, plano de saúde, contrapartida de recursos para a saúde no respectivo orçamento e plano de cargos e carreiras.
- d) As conferências e os conselhos de saúde deverão ter suas normas de funcionamento e organização definidas em regimento próprio.

Questão 29

Em conformidade com o artigo n.º 7, da Lei n.º 8.080, de 19 de setembro de 1990, as ações e serviços públicos de saúde e os serviços privados contratados ou conveniados que integram o Sistema Único de Saúde (SUS), são desenvolvidos de acordo com as diretrizes previstas no art. 198 da Constituição Federal, obedecendo ainda aos seguintes princípios que são:

- a) Universalidade da assistência à saúde, sem preconceitos ou privilégios de qualquer espécie.
- b) Divulgação de informações quanto ao potencial dos serviços de saúde e a sua utilização pelo usuário.
- c) Preservação da participação da comunidade e na defesa de sua integridade física e moral.
- d) Integralidade político-administrativa, com direção única em cada esfera de governo.

Questão 30

A definição a seguir, refere-se a um princípio do SUS, conforme o ABC do SUS:
Assegurar ações e serviços de todos os níveis de acordo com a complexidade que cada caso requeira,

more o cidadão onde morar, sem privilégios e sem barreiras, considerando que todo cidadão é igual perante o SUS e será atendido conforme suas necessidades até o limite do que o sistema puder oferecer para todos.

Sobre o tema, assinale a alternativa CORRETA.

- a) Universalidade.
- b) Resolubilidade.
- c) Integralidade.
- d) Equidade.

CONHECIMENTOS ESPECÍFICOS

Questão 31

Segundo o Código de Ética Médica, é um direito do médico, EXCETO:

- a) Exercer a medicina sem expressar questões de religião, etnia, cor, sexo, orientação sexual, nacionalidade, idade, condição social, opinião política, deficiência ou de qualquer outra natureza.
- b) Indicar o procedimento adequado ao paciente, observadas as práticas cientificamente reconhecidas e respeitada a legislação vigente.
- c) Apontar falhas em normas, contratos e práticas internas das instituições em que trabalhe quando as julgar indignas do exercício da profissão ou prejudiciais a si mesmo, ao paciente ou a terceiros, devendo comunicá-las ao Conselho Regional de Medicina de sua jurisdição e à Comissão de Ética da instituição, quando houver.
- d) Recusar-se a exercer sua profissão em instituição pública ou privada onde as condições de trabalho não sejam dignas ou possam prejudicar a própria saúde ou a do paciente, bem como a dos demais profissionais. Nesse caso, comunicará com justificativa e maior brevidade sua decisão ao diretor técnico, ao Conselho Regional de Medicina de sua jurisdição e à Comissão de Ética da instituição, quando houver.

Questão 32

A anamnese médica é um procedimento fundamental para estabelecer o diagnóstico preciso e instituir as condutas terapêuticas mais adequadas às condições clínicas do paciente. Sendo assim, essa prática deve ser embasada em conhecimentos científicos relacionados à abordagem do paciente, técnicas de entrevista, avaliação da linguagem não verbal, entre

outras habilidades. Sobre o tema, assinale a alternativa INCORRETA.

- a) A anamnese, em síntese, é uma entrevista que tem por objetivo trazer de volta à mente todos os fatos relativos ao doente e à doença. É a parte mais difícil do exame clínico. Seu aprendizado é lento, apenas se conseguido após a realização de dezenas de entrevistas criticamente avaliadas. A anamnese é, para a maioria dos pacientes, o fator isolado mais importante para se chegar ao diagnóstico.
- b) Durante a anamnese ocorre o momento em que se estabelecem as regras explícitas da relação médico-paciente, que deverão determinar o êxito futuro: do diagnóstico e da aderência ao tratamento, alicerçadas numa relação de hierarquia que deveria ocorrer já na primeira consulta.
- c) Representa o momento da prática médica hierarquicamente mais importante no qual, através dos sinais e sintomas revelados e detalhados pelo paciente e a experiência do médico que realiza a entrevista, são os instrumentos básicos capazes de emitir uma hipótese diagnóstica e estabelecer uma conduta adequada do ponto de vista laboratorial para comprovar sua hipótese, encaminhar o paciente a um médico especialista em áreas que não são de sua competência ou para iniciar uma solução terapêutica.
- d) Tem-se a inteira convicção que muitos procedimentos invasivos e não invasivos e erros terapêuticos, por vezes onerosos e desnecessários, não seriam realizados se o médico tivesse efetuado parcimoniosamente uma boa anamnese. Existe, pois, uma relação direta entre uma boa anamnese e uma boa prática da medicina.

Questão 33

A história da relação médico-paciente teve no período hipocrático a autoridade e o saber do médico como o centro desta relação. Hoje, o paciente e sua necessidade premente de recuperar a saúde, sua autonomia e bem-estar, são o fundamento essencial da prática clínica. Sobre o tema, analise a seguir:

- I- O paciente de hoje, consciente dos fundamentos civilizadores da dignidade e dos direitos humanos, exercitando princípios de autonomia e justiça, anseia por participar ativamente, junto a seu médico, na programação dos cuidados à sua saúde.

- II- O paciente descobriu-se dono do seu corpo e do seu destino e quer participar ativamente das tomadas de decisões acerca do seu tratamento, embora isso ainda não seja possível e viável.
- III- Ao lado disso, com a internet, o paciente, pela primeira vez na história humana, passou a ter acesso ao conhecimento médico. Antes, este saber era monopólio dos profissionais de saúde. Agora, democraticamente, todos têm possibilidade de acessar informações técnicas detalhadas sobre as possíveis razões do seu adoecimento e as possibilidades de tratamento.
- IV- É o novo cenário da prática clínica a se desenhar neste século. É o tempo das decisões compartilhadas: médicos e pacientes tomam decisões juntos com base nas melhores evidências disponíveis. Em parceria com seu médico, pacientes são encorajados a considerar as opções diagnósticas ou terapêuticas disponíveis para o seu caso, quais os benefícios, riscos potenciais e custos.

Analisados os itens é CORRETO afirmar que:

- Todos os itens estão corretos.
- Apenas o item I está incorreto.
- Apenas o item II está incorreto.
- Apenas os itens III e IV estão incorretos.

Questão 34

Assinale a alternativa que contém os direitos médicos, tendo como referência o Código de Ética Médica.

- Tendo em vista a urgência em salvar vidas, mesmo diante de condições de trabalho que possam prejudicar o paciente, o médico não pode se recusar a exercer sua profissão em instituição pública.
- O profissional médico não pode se recusar a realizar atos médicos em hospital público, os quais, embora permitidos por lei, sejam contrários aos ditames de sua consciência.
- O médico deve dedicar ao paciente o tempo que sua capacidade profissional recomendar, com vistas a evitar que o acúmulo de consultas prejudique o paciente – salvo quando esta sobrecarga tenha sido previamente agendada e determinada por superior.
- Cabe ao médico apontar falhas nos regulamentos e normas das instituições em que trabalha, quando as julgar indignas do exercício da profissão ou

prejudiciais ao paciente, devendo dirigir-se, nesses casos, aos órgãos competentes e, obrigatoriamente, à Comissão de Ética e ao Conselho Regional de Medicina de sua jurisdição.

Questão 35

A Medicina Baseada em Evidências (MBE) não é a aplicação cega de um conselho adquirido na literatura, recentemente publicada ao problema individual do paciente. Não implica em um modelo de tratamento “tamanho único”. Preferencialmente, a MBE requer a utilização de uma série de etapas para a obtenção de informações suficientemente úteis para responder uma questão formulada cuidadosamente para um paciente individual. A integração completa dos princípios da MBE também incorpora o sistema de valores do paciente, que inclui coisas como o custo envolvido, crenças morais e religiosas e autonomia dos pacientes. A saber, aplicar os princípios da MBE tipicamente envolve as seguintes etapas:

- Formulação de uma questão clínica.
- Reunir evidências para responder à pergunta.
- Criar procedimentos padrões aplicáveis a qualquer tipo de paciente e em qualquer lugar.
- Avaliação da qualidade e validade das evidências.
- Decidir como aplicar as evidências ao tratamento de um paciente específico.

Estão CORRETOS:

- Apenas os itens I, II, III e IV.
- Apenas os itens I, II, III e V.
- Apenas os itens I, II, IV e V.
- Apenas os itens II, III, IV e V.

Questão 36

A ética médica é a disciplina que avalia os méritos, riscos e preocupações sociais das atividades no campo da Medicina, levando em consideração a moral vigente em determinado tempo e local. Sobre a ética na medicina, assinale a alternativa INCORRETA:

- Ao estabelecer deveres e normas para a conduta do médico, o Código de Ética Médica é uma garantia para a sociedade de qualidade, segurança e respeito no trabalho realizado por médicos de todo o país, tanto da rede pública como privada.

- b) A ética é a ciência do agir humano referenciado por virtudes, por valores que garantam a vida coletiva de forma equitativa e respeitosa, de acordo com os princípios fundamentais de dignidade humana.
- c) Em relação à medicina, a ética deve estar centrada no agir com e para o outro. Essa questão sobre a ética tem urgência, embora diante de tantas urgências práticas, haja pouco espaço para uma discussão consequente e produtiva.
- d) O Código de Ética Médica afirma em seus princípios fundamentais que as relações do médico com os demais profissionais em exercício na área de saúde devem basear-se no respeito mútuo, na liberdade e interdependência profissional, buscando sempre o interesse e o bem-estar de profissionais e pacientes.

Questão 37

Sobre a anamnese, assinale a alternativa INCORRETA:

- a) Anamnese (aná = trazer de novo e mnesis = memória) significa trazer de volta à mente todos os fatos relacionados com a doença e a pessoa doente. Deve-se ressaltar que a anamnese é uma das partes mais importantes da medicina.
- b) Serve para colher informações sobre o doente, sua queixa e histórico de saúde. Segundo determina o Conselho Federal de Medicina, em Resolução: “A anamnese é instrumento exclusivo de avaliação propedêutica médica”.
- c) Em dado momento, se consolidam as regras explícitas da relação médico-paciente, que determinam o êxito futuro do diagnóstico e da aderência ao tratamento, sempre norteados pela hierarquia e subordinação médico-paciente.
- d) Por meio dos sinais e sintomas revelados e detalhados pelo paciente, e a experiência do médico que realiza a entrevista, os instrumentos básicos capazes de emitir uma hipótese diagnóstica e estabelecer uma conduta adequada se tornam viáveis na anamnese.

Questão 38

“A Bioética tem como objetivo facilitar o enfrentamento de questões éticas/bioéticas que surgirão na vida profissional. Sem esses conceitos básicos, dificilmente alguém consegue enfrentar um dilema, um conflito, e se posicionar diante dele de

maneira ética.” Cilene Rennó Junqueira – UNA/SUS – UNIFESP.

Sobre a bioética e seus princípios, assinale a alternativa CORRETA.

- a) O princípio do respeito à autonomia preconiza apenas a liberdade para tomada de decisões, sem levar em consideração fatores externos que influenciam no processo decisional.
- b) A justiça possui o mesmo conceito que a igualdade.
- c) O princípio da beneficência corresponde a uma ação feita no benefício de outros, não causar o mal e maximizar os benefícios possíveis e minimizar os danos possíveis.
- d) Existem 3 princípios bioéticos: respeito à autonomia, beneficência e não maleficência.

Questão 39

Na anamnese, a identificação é o início do relacionamento com o paciente. Adquire-se o nome, idade, sexo, etnia, estado civil, grau de escolaridade, profissão, ocupação atual, naturalidade, procedência, residência, nome da mãe, nome do cuidador, religião, etc. A identificação do paciente contribui não apenas com o cadastro desse, mas com o seu diagnóstico. Sobre esse tema, assinale a alternativa INCORRETA.

- a) Não é necessário conferir se as informações dadas pelos pacientes possuem correspondência com a realidade, devendo assumir tais informações como absolutamente verdadeiras.
- b) A idade e o sexo do paciente contribuem com informações epidemiológicas importantes para distinção entre as doenças.
- c) A noção da ocupação tem relação com as situações que o paciente é exposto diariamente e suas implicações.
- d) A naturalidade indica onde o paciente vive, enquanto a procedência diz respeito aonde o paciente nasceu.

Questão 40

Leia as assertivas e julgue-as atribuindo V para o item verdadeiro e F para o item falso:

- () Perda de visão grave em um dos olhos (devido a erro de refração ou distúrbios menos comuns, tais como catarata) pode causar estrabismo, porque interfere na capacidade do cérebro de manter o alinhamento dos olhos.

- () Causas menos comuns incluem paralisia ou fraqueza de um dos nervos cranianos que controlam os movimentos oculares (o terceiro, o quarto e o sexto nervos), o que prejudica a capacidade de mover os olhos e mantê-los apropriadamente alinhados) e retinoblastoma (um tipo de câncer dos olhos).
- () Às vezes, uma fratura da órbita ocular pode bloquear o movimento do olho e causar estrabismo.

Julgadas as assertivas, assinale alternativa que agrupa a sequência CORRETA.

- a) V-F-V.
b) V-V-V.
c) F-F-V.
d) F-V-V.

Questão 41

Crescimento de um tecido fibrovascular de forma triangular, de característica benigna, tipicamente localizada na superfície da esclera, usualmente no lado nasal. O _____ não leva à perda da visão, sua presença pode provocar alterações da córnea, com aparecimento de astigmatismos elevados, que muitas vezes não são corrigidos pelos óculos. Pode causar hiperemia ocular, sensação de corpo estranho e ardor ocular. Diante do exposto, assinale a alternativa que preenche CORRETAMENTE a lacuna.

- a) Conjuntivite. b) Pterígio.
c) Olho Seco. d) Triquiase.

Questão 42

Vitrectomia é a principal cirurgia utilizada pelos médicos especialistas em retina. Ela é realizada com anestesia local associado a sedação. Isto é, o paciente fica "dormindo" enquanto a cirurgia é realizada. Esta técnica cirúrgica é utilizada nas patologias citadas abaixo, com EXCEÇÃO de:

- a) Descolamento de Retina.
b) Membrana Epi-Retiniana.
c) Buraco da Mácula.
d) Ametropia.

Questão 43

As perfurações do globo ocular constituem causa importante de incapacidade funcional, sendo os casos mais graves dentre os traumatismos oculares, necessitando cuidados médicos especializados e tratamento, por vezes, prolongado. Apesar das novas

técnicas microcirúrgicas, o prognóstico visual costuma ser pobre. Quando o olho não é perdido como resultado da lesão inicial, frequentemente é por complicações decorrentes. As lesões podem ser classificadas como trauma penetrante, perfuração, ruptura e CEIO, de acordo com o sistema proposto pelo *The Ocular Trauma Classification Group*. Em relação ao tema, analise os itens com as definições abaixo:

- I- Ferimento penetrante: única ferida de entrada, causada geralmente por um objeto afiado.
II- Ferimento perfurante: duas feridas, uma de entrada e outra de saída, causadas geralmente por um objeto em baixa velocidade.
III- Ruptura: trauma de grande energia causado por um objeto sem corte.
IV- CEIO: objeto estranho retido no interior do olho, causando uma única ferida da entrada.

Analisados os itens, é CORRETO afirmar que:

- a) Apenas o item IV está incorreto.
b) Apenas o item II está incorreto.
c) Apenas o item I está incorreto.
d) Apenas o item III está incorreto.

Questão 44

O exame Campo Visual Goldman mostra o campo de visão periférico de cada olho examinado, se este é normal ou se tem falhas absolutas ou relativas. A maior parte dos exames são realizados em pacientes em investigação ou controle de Glaucoma. Auxilia também no diagnóstico de doenças retinianas e neurológicas, entre outras. A perimetria manual verifica um ângulo maior de campo de visão comparado ao campo computadorizado, porém sem a mesma precisão do exame computadorizado. Sobre o tema, analise os itens abaixo:

- I- A campimetria manual é feita com o auxílio do campímetro manual (Goldmann) e independe de maiores conhecimentos e experiência do técnico que irá realizá-lo.
II- Deve ser feito em uma sala com baixa luminosidade, colocando-se um tampão no olho do paciente, e o mesmo sentado à frente do aparelho com o queixo sobre uma plataforma e a testa encostada numa zona própria.
III- Na região central do aparelho aparece uma luz fixa, para a qual o paciente deve olhar durante todo o exame. Ao longo do exame, surgem focos

de luz alternadamente que podem ser observados ou não pelo paciente e, sempre que esta é observada, aperta-se um botão.

IV- Este exame demora cerca de 10 a 20 minutos e pode ser feito com óculos ou lentes de contato.

Estão CORRETOS os itens:

- a) II e III.
- b) I, II e III.
- c) II, III e IV.
- d) I, II, III e IV.

Questão 45

O transplante de córnea (ceratoplastia) é um tipo de transplante frequente e extremamente bem-sucedido. Uma córnea (camada transparente na frente da íris e da pupila) com cicatrizes, extremamente dolorida, perfurada, deformada ou opaca pode ser substituída por uma córnea transparente e saudável. Sobre o tema, atribua V para item verdadeiro e F para item falso:

- () As córneas doadas vêm de pessoas que morreram recentemente. Testes de compatibilidade dos tecidos são rotineiramente realizados uma vez que a taxa de rejeição é menor quando um tecido compatível é usado, e as reações de rejeição geralmente não respondem ao tratamento.
- () Transplantes tendem a ser mais bem-sucedidos quando realizados para distúrbios como ceratopatia bulbosa, ceratocone e algumas cicatrizes da córnea. Tendem a ser menos bem-sucedidos se realizados porque a córnea foi lesionada por produto químico ou radiação.
- () Existem dois tipos de procedimentos: Ceratoplastia penetrante e Ceratoplastia endotelial com desnudamento da Descemet ou ceratoplastia endotelial da membrana de Descemet.
- () Na ceratoplastia penetrante, a córnea doada é moldada até ter o tamanho correto, toda a córnea lesionada é retirada e toda a córnea doada é suturada no local.

Respondidos os itens, a sequência CORRETA é:

- a) V-V-V-V.
- b) F-V-V-V.
- c) V-F-V-V.
- d) F-F-V-V.

Questão 46

É usado para corrigir a miopia, a hipermetropia e o astigmatismo. Nesse procedimento é criado um retalho (flap) muito fino na parte central da córnea com um dispositivo a laser ou bisturi chamado microcerátomo. O flap é levantado e os impulsos controlados por computador de luz ultravioleta altamente concentrada de um excimer laser vaporizam pequenas quantidades de tecido da córnea debaixo do corte efetuado para remodelar a córnea. O flap da córnea é colocado de novo no local e demora alguns dias para cicatrizar.

Aqui descrevemos:

- a) Ceratectomia fotorrefrativa.
- b) Facectomia.
- c) Extração lenticular com pequena incisão.
- d) Ceratomileuse assistida por laser in situ.

Questão 47

Paciente de 52 anos apresenta perda súbita da visão do olho direito há horas, é diabético há 10 anos e usa óculos para correção de “vista cansada”. Ao exame, com correção, o olho direito visualiza apenas vultos não definidos, sem alterações maiores do olho esquerdo. Na biomicroscopia, observa-se células hemáticas em vítreo anterior de olho direito, sem alterações em olho esquerdo. Ao mapeamento de retina, incapacidade de realizar o exame por opacidade dos meios intraoculares de olho direito, olho esquerdo com escavação papilar e microaneurismas difusos, neovasos retinianos e outros achados. Ao fechar diagnóstico de hemorragia vítrea por retinopatia diabética. Assinale a alternativa CORRETA que apresenta o próximo exame indicado para a investigação do olho direito.

- a) Ultrassonografia ocular.
- b) Gonioscopia.
- c) Tonometria.
- d) Tomografia de coerência óptica.

Questão 48

Um recém-nascido de 28 semanas, de baixo peso, é internado em UTI neonatal com suporte de oxigênio por insuficiência respiratória. Com objetivo de investigar problemas oftalmológicos por intensa exposição ao oxigênio.

Considerando o exposto, assinale a alternativa que indica o exame dos olhos sobre o qual deverá ser indicado.

- a) Tonometria.
- b) Biomicroscopia.
- c) Mapeamento de retina.
- d) Acuidade visual.

Questão 49

Caracteriza-se pela paralisia da adução do olho ipsilateral no olhar horizontal, mas não durante a convergência e pode ser unilateral ou bilateral:

- a) Síndrome Um e Meio.
- b) Síndrome de Parinaud.
- c) Oftalmoplegia internuclear.
- d) Paralisia do 3º Par Craniano.

Questão 50

Exame onde se realiza a contagem das células endoteliais, utilizado em procedimentos cirúrgicos, detecção de degenerações e ou distrofias corneanas. Permite que se fotografem as células endoteliais, tornando possível analisar a quantidade, o tamanho e o formato das células. É de muita relevância na avaliação do risco de descompensação da córnea nas diversas cirurgias intraoculares.

Aqui descrevemos:

- a) Gonioscopia.
- b) Ceratometria.
- c) Microscopia especular.
- d) Topografia corneana.

Nome: _____

**CONSÓRCIO INTERMUNICIPAL DE SAÚDE COSTA OESTE
DO PARANÁ – CISCOPAR – 001/2023****MÉDICO ORTOPEDISTA E TRAUMATOLOGISTA
– PROVA 01****PROVA ESCRITA OBJETIVA
CADERNO DE QUESTÕES**

Leia atentamente as instruções abaixo e aguarde a autorização para abertura deste caderno de questões.

1. Confira o seu **CADERNO DE QUESTÕES** nos primeiros 30 minutos de prova. Caso haja algum erro de impressão, ausência de questão, dentre outros, a prova poderá ser substituída nesse intervalo de tempo.
2. Assine seu nome no espaço próprio do **CARTÃO-RESPOSTA**, utilizando caneta esferográfica de tinta azul ou preta. A não assinatura incide na **DESCLASSIFICAÇÃO DO CANDIDATO**.
3. Para cada uma das questões objetivas, são apresentadas 4 opções identificadas com as letras A, B, C, D. Você deve assinalar apenas uma opção em cada questão, caso contrário, ela será nula.
4. Não dobre, não amasse nem manche o **CARTÃO-RESPOSTA**. Ele **NÃO** poderá ser substituído.
5. O tempo disponível para esta prova é de **4 horas**.
6. Reserve os 30 minutos finais para marcar seu **CARTÃO-RESPOSTA**. Os rascunhos e as marcações assinaladas no **CADERNO DE QUESTÕES** não serão considerados na avaliação.
7. Quando terminar a prova, entregue-a ao fiscal **SEM FALTAR NENHUMA PÁGINA OU PARTE DELA**, juntamente com o **CARTÃO-RESPOSTA**. Em seguida, assine a **LISTA DE PRESENÇA**. Caso o **CADERNO DE QUESTÕES** e/ou o **CARTÃO-RESPOSTA** estejam rasgados ou incompletos, o candidato será eliminado.
8. Você somente poderá deixar o local de prova depois de decorrida uma hora do início da aplicação das provas.
9. Você também será excluído do certame caso:
 - a) Utilize, durante a realização da prova, máquinas e/ou relógios de calcular, bem como rádios, gravadores, fones de ouvido, telefones celulares ou fontes de consulta de qualquer espécie.
 - b) Ausente-se da sala em que realiza a prova levando consigo o **CADERNO DE QUESTÕES** e/ou **CARTÃO-RESPOSTA**, antes do prazo estabelecido.
 - c) Deixe de assinalar corretamente o campo no **CARTÃO-RESPOSTA**.
 - d) Seja um dos três últimos candidatos e deixe o local de prova sem acompanhar o fiscal à coordenação.

GABARITO

| | | | | | | | | | | | | | | | | | | | |
|----|----|----|----|----|----|----|----|----|----|----|----|----|----|----|----|----|----|----|----|
| 01 | 02 | 03 | 04 | 05 | 06 | 07 | 08 | 09 | 10 | 11 | 12 | 13 | 14 | 15 | 16 | 17 | 18 | 19 | 20 |
| 21 | 22 | 23 | 24 | 25 | 26 | 27 | 28 | 29 | 30 | 31 | 32 | 33 | 34 | 35 | 36 | 37 | 38 | 39 | 40 |
| 41 | 42 | 43 | 44 | 45 | 46 | 47 | 48 | 49 | 50 | | | | | | | | | | |

MÉDICO ORTOPEDISTA E TRAUMATOLOGISTA – PROVA 01**CONHECIMENTOS GERAIS****Texto 1****MULTILINGUISMO**

Os povos indígenas sempre conviveram com situações de multilinguismo. Isso quer dizer que o número de línguas usadas por um indivíduo pode ser bastante variado. Há aqueles que falam e entendem mais de uma língua ou que entendem muitas línguas, mas só falam uma ou algumas delas.

Assim, não é raro encontrar sociedades ou indivíduos indígenas em situação de bilinguismo, trilinguismo ou mesmo multilinguismo.

É possível nos depararmos, numa mesma aldeia, com indivíduos que só falam a língua indígena, com outros que só falam a língua portuguesa e outros ainda que são bilíngues ou multilíngues. A diferença linguística não é, geralmente, impedimento para que os povos indígenas se relacionem e casem entre si, troquem coisas, façam festas ou tenham aulas juntos. Um bom exemplo disso se encontra entre os índios da família linguística tukano, localizados em grande parte ao longo do rio Uaupés, um dos grandes formadores do rio Negro, numa extensão que vai da Colômbia ao Brasil.

Entre esses povos habitantes do rio Negro, os homens costumam falar de três a cinco línguas, ou mesmo mais, havendo políglotas que dominam de oito a dez idiomas. Além disso, as línguas representam, para eles, elementos para a constituição da identidade pessoal. Um homem, por exemplo, deve falar a mesma língua que seu pai, ou seja, partilhar com ele o mesmo grupo linguístico. No entanto, deve se casar com uma mulher que fale uma língua diferente, ou seja, que pertença a um outro grupo linguístico.

Os povos tukano são, assim, tipicamente multilíngues. Eles demonstram como o ser humano tem capacidade para aprender em diferentes idades e dominar com perfeição numerosas línguas, independente do grau de diferença entre elas, e mantê-las conscientemente bem distintas, apenas com uma boa motivação social para fazê-lo.

O multilinguismo dos índios do Uaupés não inclui somente línguas da família tukano. Envolve também, em muitos casos, idiomas das famílias aruak e maku, assim como a língua geral amazônica ou nheengatu, o português e o espanhol.

Às vezes, nesses contextos, uma das línguas torna-se o meio de comunicação mais usado (o que os especialistas chamam de língua-franca), passando a ser utilizada por todos, quando estão juntos, para superar as barreiras da compreensão. Por exemplo, a língua tukano, que pertence à família tukano, tem uma posição social privilegiada entre as demais línguas orientais dessa família, visto que se converteu em língua geral ou língua franca da área do Uaupés, servindo de veículo de comunicação entre falantes de línguas diferentes. Ela suplantou algumas outras línguas (completamente, no caso arapaço, ou quase completamente, no caso tariana).

Há casos em que é o português que funciona como língua franca. Em algumas regiões da Amazônia, por exemplo, há situações em que diferentes povos indígenas e a população ribeirinha falam o nheengatu, língua geral amazônica, quando conversam entre si.

Nos primeiros tempos da colonização portuguesa no Brasil, a língua dos índios tupinambá (tronco tupi) era falada em uma enorme extensão ao longo da costa atlântica. Já no século XVI, ela passou a ser aprendida pelos portugueses, que de início eram minoria diante da população indígena. Aos poucos, o uso dessa língua, chamada de *brasílica*, intensificou-se e generalizou-se de tal forma que passou a ser falada por quase toda a população que integrava o sistema colonial brasileiro.

Grande parte dos colonos vinha da Europa sem mulheres e acabavam tendo filhos com índias, de modo que essa era a língua materna dos seus filhos. Além disso, as missões jesuítas incorporaram essa língua como instrumento de catequização indígena. O padre José de Anchieta publicou uma gramática, em 1595, intitulada *Arte de Gramática da Língua mais usada na Costa do Brasil*. Em 1618, publicou-se o primeiro catecismo na língua *brasílica*. Um manuscrito de 1621 contém o dicionário dos jesuítas, *Vocabulário na Língua Brasílica*.

A partir da segunda metade do século XVII, essa língua, já bastante modificada pelo uso corrente de índios missionados e não-índios, passou a ser conhecida pelo nome *língua geral*. Mas é preciso distinguir duas línguas gerais no Brasil-Colônia: a paulista e a amazônica. Foi a primeira delas que deixou fortes marcas no vocabulário popular brasileiro ainda hoje usado (nomes de coisas, lugares, animais, alimentos etc.) e que leva muita gente a imaginar que “a língua dos índios é (apenas) o tupi”.

A língua geral paulista teve sua origem na língua dos índios tupi de São Vicente e do alto rio Tietê, a qual diferia um pouco da dos tupinambá. No século XVII, era falada pelos exploradores dos sertões conhecidos como bandeirantes. Por intermédio deles, a língua geral paulista penetrou em áreas jamais alcançadas pelos índios tupi-guarani, influenciando a linguagem corriqueira de brasileiros.

Essa segunda língua geral desenvolveu-se inicialmente no Maranhão e no Pará, a partir do tupinambá, nos séculos XVII e XVIII. Até o século XIX, ela foi veículo da catequese e da ação social e política portuguesa e luso-brasileira. Desde o final do século XIX, a língua geral amazônica passou a ser conhecida, também, pelo nome *nheengatu* (ie'engatu = língua boa).

Apesar de suas muitas transformações, o *nheengatu* continua sendo falado nos dias de hoje, especialmente na bacia do rio Negro (rios Uaupés e Içana). Além de ser a língua materna da população cabocla, mantém o caráter de língua de comunicação entre índios e não-índios, ou entre índios de diferentes línguas. Constitui, ainda, um instrumento de afirmação étnica dos povos que perderam suas línguas, como os baré, os arapaço e outros.

Fonte: <https://pib.socioambiental.org/pt/L%C3%ADnguas>. Adaptado conforme o acordo ortográfico vigente. Acesso em: 09/09/2023.

Questão 01

Assinale a alternativa que apresenta um dos objetivos do enunciador do Texto 1 acima.

- Avaliar o desempenho linguístico de indígenas que falam duas ou mais línguas.
- Caracterizar a etnia do povo *nheengatu*.
- Tecer comentário críticos acerca da colonização portuguesa.
- Apresentar fatos sobre o desenvolvimento da língua *nheengatu*.

Questão 02

Há aqueles que falam e entendem mais de uma língua ou que entendem muitas línguas, mas só falam uma ou algumas delas.

Considerando o conteúdo do enunciado acima, assinale a alternativa INCORRETA.

- Não é possível falar muitas línguas e entender apenas uma delas.
- É possível falar muitas línguas e entender apenas uma delas.
- É possível falar uma única língua e entender outras línguas.
- É possível entender duas línguas e falar somente uma das duas.

Questão 03

O que os especialistas chamam de língua-franca.

Em relação aos aspectos morfossintáticos do período acima, é CORRETO afirmar que:

- A expressão “língua-franca” constitui um termo predicativo do objeto.
- A expressão “língua-franca” é um termo complemento nominal.
- O vocábulo “que” é uma conjunção integrante.
- O vocábulo “que” é um pronome demonstrativo.

Questão 04

Aos poucos, o uso dessa língua, chamada de *brasílica*, intensificou-se e generalizou-se de tal forma que passou a ser falada por quase toda a população que integrava o sistema colonial brasileiro.

O trecho sublinhado no período acima se classifica como:

- Aposto.
- Vocativo.
- Interjeição.
- Sujeito.

Questão 05

Além disso, as missões jesuítas incorporaram essa língua como instrumento de catequização indígena. Considerando a progressão temática do Texto 1, a expressão sublinhada no trecho acima pode ser substituída, sem prejuízo para os sentidos gerais do texto, por:

- O tukano.
- O espanhol.

- c) A língua franca.
- d) A língua dos índios tupinambá.

Questão 06

Assinale a alternativa em cuja sentença ocorre pelo menos UM pronome demonstrativo.

- a) Os povos indígenas sempre conviveram com situações de multilinguismo.
- b) Assim, não é raro encontrar sociedades ou indivíduos indígenas em situação de bilinguismo, trilinguismo ou mesmo multilinguismo.
- c) Entre esses povos habitantes do rio Negro, os homens costumam falar de três a cinco línguas, ou mesmo mais, havendo políglotas que dominam de oito a dez idiomas.
- d) O multilinguismo dos índios do Uaupés não inclui somente línguas da família tukano.

Questão 07

Constitui, ainda, um instrumento de afirmação étnica dos povos que perderam suas línguas, como os baré, os arapaço e outros.

No período acima, há omissão de um termo sujeito, o qual pode ser facilmente recuperado através de pistas no cotexto. Assinale a alternativa que apresenta CORRETAMENTE esse termo.

- a) A língua dos índios.
- b) O tupinambá.
- c) O nheengatu.
- d) A língua geral de São Paulo.

Questão 08

De acordo com o texto, palavras oriundas de línguas indígenas ingressaram no vocabulário da língua portuguesa falada no Brasil. Considerando a língua portuguesa como referência, pode-se dizer que, na época desse ingresso, tais palavras eram consideradas:

- a) Arcaísmos.
- b) Neologismos.
- c) Preciosismos.
- d) Anglicismos.

Questão 09

A palavra “lusobrasileira” contém duas bases adjetivais que significam:

- a) De Lisboa e do Brasil.
- b) Da África e do Brasil.

- c) De Portugal e do Brasil.
- d) Da Ibéria e do Brasil.

Questão 10

Apesar de suas muitas transformações, o nheengatu continua sendo falado nos dias de hoje, especialmente na bacia do rio Negro (rios Uaupés e Içana).

A expressão sublinhada no trecho acima tem valor semântico de:

- a) Conjunção concessiva.
- b) Conjunção conformativa.
- c) Preposição articulada.
- d) Preposição imprópria.

Questão 11

Ao criar um documento de texto dentro do *Google Drive*, ele é automaticamente criado no formato de DOCX. No entanto, também é possível exportar esse arquivo no formato de PDF. Para isso, o usuário deve:

- a) Clicar em “Arquivo”, depois “Fazer download” e então selecionar a opção “Microsoft Word”.
- b) Clicar em “Arquivo”, depois “Fazer download” e então selecionar a opção “Documento PDF”.
- c) Clicar em “Arquivo”, depois “Novo” e então selecionar a opção “Documento”.
- d) Clicar em “Formatar”, depois “Estilos de parágrafo” e então selecionar a opção “Bordas e sombreamento”.

Questão 12

O *Google Docs* é formado por um pacote de aplicativos do *Google*, que vão desde editores de texto a planilhas. Das vantagens de se utilizar este SaaS, assinale a alternativa INCORRETA.

- a) Permite criar e gerenciar pastas para organizar os arquivos.
- b) Funciona de forma síncrona e assíncrona.
- c) Permite a criação de documentos, planilhas, apresentações e formulários.
- d) Permite a edição simultânea de arquivos, mas apenas se os usuários estiverem conectados na mesma rede Wi-Fi.

Questão 13

Tomando como base o tema supracitado, associe os termos abaixo com suas respectivas definições:

- I- SaaS.
- II- PaaS.
- III- IaaS.

- Disponibilização de uma plataforma de desenvolvimento como serviço, sem que seja necessário haver a configuração de qualquer infraestrutura.
- Disponibilização de infraestrutura como serviço. Nesse modelo, tem-se a terceirização de centros de processamento de dados e servidores.
- Disponibilização de *software* como serviço. Ou seja, não há venda de unidades ou licenças.

Assinale a alternativa que contém a sequência CORRETA:

- a) III – II – I.
- b) II – I – III.
- c) II – III – I.
- d) I – II – III.

Questão 14

Ainda no que se refere aos diferentes tipos de serviços ofertados em nuvem, assinale a alternativa que apresenta DOIS serviços de “infraestrutura em nuvem”.

- a) *Google Drive* e *Office 365*.
- b) *Google Chrome* e *Microsoft Edge*.
- c) *AWS* e *Azure*.
- d) *Mozilla FireFox* e *Opera GX*.

Questão 15

Segundo o princípio da legalidade administrativa, o agente público:

- a) Pode agir conforme sua discricionariedade, desde que não cometa nenhum ato proibido por lei.
- b) Não pode oferecer tratamento diferenciado, visando privilegiar determinadas pessoas.
- c) Deve agir de acordo com a ética e os bons costumes e, principalmente, com honestidade.
- d) Somente pode fazer aquilo que a lei autoriza ou determina.

Questão 16

De acordo com a Constituição Federal de 1988, assinale a alternativa que apresenta APENAS fundamentos da República Federativa do Brasil:

- a) Soberania, independência nacional e dignidade da pessoa humana.
- b) Pluralismo político, cidadania e soberania.
- c) Defesa da paz, cidadania e pluralismo político.
- d) Repúdio ao terrorismo e ao racismo, soberania e dignidade da pessoa humana.

Questão 17

Assinale a alternativa INCORRETA acerca dos Direitos e Deveres Individuais e Coletivos:

- a) Ninguém será privado de direitos por motivo de crença religiosa ou de convicção filosófica ou política, salvo se as invocar para eximir-se de obrigação legal a todos imposta e recusar-se a cumprir prestação alternativa, fixada em lei.
- b) Conceder-se-á mandado de segurança para proteger direito líquido e certo, não amparado por “habeas-corpus” ou “habeas-data”, quando o responsável pela ilegalidade ou abuso de poder for autoridade pública ou agente de pessoa jurídica no exercício ou não de suas atribuições do Poder Público.
- c) São gratuitas as ações de “habeas-corpus” e “habeas-data”, e, na forma da lei, os atos necessários ao exercício da cidadania.
- d) As normas definidoras dos direitos e garantias fundamentais têm aplicação imediata.

Questão 18

Há pouco tempo atrás as placas de automóveis constavam de duas letras e quatro algarismos. Assinale a alternativa que indica CORRETAMENTE o número de placas que podem ser fabricadas com as letras P, Q e R e os algarismos 0, 1, 7 e 8.

- a) 2.304.
- b) 2.344.
- c) 2.456.
- d) 2.654.

Questão 19

Em uma caixa há 18 bolas numeradas de 1 a 18. Retirando-se uma bola ao acaso, indique a alternativa que conste a probabilidade de se obter um múltiplo de 3.

- a) 21,2%.
- b) 22,2%.
- c) 23,2%.
- d) 24,2%.

Questão 20

Ao acrescentar 20 unidades à terça parte de um número, o resultado é 45. Assinale a alternativa que representa esse número.

- a) 25.
- b) 35.
- c) 55.
- d) 75.

LEGISLAÇÃO SUS**Questão 21**

De acordo com a Lei n.º 8.080/90, referente ao Sistema Único de Saúde (SUS), analise o enunciado abaixo:

As ações e serviços públicos de saúde e os serviços privados contratados ou conveniados que integram o Sistema Único de Saúde (SUS), são desenvolvidos de acordo com as diretrizes previstas no art. 198 da Constituição Federal, obedecendo ainda aos seguintes princípios, EXCETO:

- a) Assistência ao trabalhador vítima de acidentes de trabalho ou portador de doença profissional e do trabalho.
- b) Preservação da autonomia das pessoas na defesa de sua integridade física e moral.
- c) Utilização da epidemiologia para o estabelecimento de prioridades, a alocação de recursos e a orientação programática.
- d) Integralidade de assistência, entendida como conjunto articulado e contínuo das ações e serviços preventivos e curativos, individuais e coletivos, exigidos para cada caso em todos os níveis de complexidade do sistema.

Questão 22

Sobre o Serviço Único de Saúde (SUS), é CORRETO afirmar:

- a) A reforma do setor da saúde brasileiro ocorreu de forma simultânea ao processo de democratização, tendo sido liderada por profissionais da saúde e pessoas de movimentos e organizações da sociedade civil.
- b) A implementação do SUS foi tranquila e gradual, ocorrendo pelo pleno apoio do setor estatal ao setor público e privado, pela concentração de

serviços de saúde nas regiões menos desenvolvidas em detrimento das mais desenvolvidas e pelo subfinanciamento crônico.

- c) Alguns dos grandes ganhos do SUS é a reforma da estrutura de financiamento, incluindo capital público e privado, com vistas a assegurar a universalidade, igualdade e sustentabilidade que tem sido alcançado em longo prazo, promovendo uma saúde de qualidade em todos os níveis de atenção à saúde.
- d) O poder político, ao longo da criação do SUS, tem se mostrado sempre sensível às necessidades da saúde brasileira, aos esforços conjuntos da sociedade civil.

Questão 23

Conforme o Artigo 198, de acordo com a Constituição Federal de 1988, as ações e serviços públicos de saúde integram uma rede regionalizada e hierarquizada e constituem um sistema único, organizado de acordo com as seguintes diretrizes, EXCETO:

- a) Descentralização, com direção única em cada esfera de governo.
- b) Assistência terapêutica integral, inclusive psicológica.
- c) Atendimento integral, com prioridade para as atividades preventivas, sem prejuízo dos serviços assistenciais.
- d) Participação da comunidade.

Questão 24

Para o estabelecimento de valores a serem transferidos aos Estados, Distrito Federal e Municípios, conforme o Artigo 35º da Lei n.º 8.080/90, alguns critérios devem ser utilizados. Em relação aos critérios estabelecidos em Lei, julgue os itens atribuindo (V) para verdadeiro e (F) para falso.

- () Níveis de participação do setor de saúde nos orçamentos estaduais e municipais.
- () Perfil sociológico do Estado.
- () Perfil demográfico da região.

Julgados os itens, assinale a alternativa que agrupa a sequência CORRETA.

- a) V-V-V.
- b) F-V-V.
- c) V-F-V.
- d) F-V-F.

Questão 25

De acordo com o Decreto n.º 7.508, de 28 de junho de 2011, que regulamenta a Lei n.º 8.080, de 19 de setembro de 1990, para dispor sobre a organização do SUS, o planejamento da saúde, a assistência à saúde e a articulação interfederativa, e dá outras providências, os serviços de saúde específicos para o atendimento da pessoa que, em razão de agravo ou de situação laboral, necessita de atendimento especial, refere-se a(o):

- a) Atendimento prioritário.
- b) Equidade no atendimento.
- c) Portas de Entrada Especiais.
- d) Serviços Essenciais de Acesso Aberto.

Questão 26

O conjunto de programas, ações e decisões tomadas pelos governos, seja nacional, estadual ou municipal, que tenha participação direta ou indireta de entes públicos e/ou privados, que visam assegurar determinado direito da população, é denominado de:

- a) Serviços Sociais.
- b) Políticas públicas.
- c) Programas.
- d) Projetos.

Questão 27

De acordo com o artigo 4º da Lei n.º 8.142, de 28 de dezembro de 1990, dentre os requisitos necessários aos Municípios, Estados e Distrito Federal para o recebimento dos recursos financeiros do Fundo Nacional de Saúde para a cobertura das ações e serviços de saúde, é CORRETO afirmar:

- a) Municípios, Estados e Distrito Federal deverão contar com Conferência de Saúde com composição paritária.
- b) Municípios, Estados e Distrito Federal deverão contar com plano de saúde e assistência social.
- c) Municípios, Estados e Distrito Federal deverão contar com contrapartida de recursos para a saúde no respectivo orçamento.
- d) Municípios, Estados e Distrito Federal deverão contar com comissão de supervisão do Plano de Carreira, Cargos e Salários (PCCS), previsto o prazo de dois anos para a sua implantação.

Questão 28

Sobre a Lei n.º 8.142/90, que dispõe sobre a participação da comunidade na gestão do Sistema Único de Saúde (SUS), assinale a alternativa INCORRETA.

- a) A conferência de saúde deve se reunir a cada 4 anos, com a presença de vários segmentos sociais, para avaliar a situação de saúde e propor as diretrizes para a formulação de políticas de saúde.
- b) O conselho de saúde tem caráter permanente e deliberativo, e é composto por representantes do governo, prestadores de serviço e profissionais de saúde, atuando na formulação de estratégias e no controle da execução da política de saúde na instância correspondente.
- c) Para receberem os recursos federais previstos em lei, os municípios e estados devem ter um fundo de saúde, um conselho de saúde, relatórios de gestão, plano de saúde, contrapartida de recursos para a saúde no respectivo orçamento e plano de cargos e carreiras.
- d) As conferências e os conselhos de saúde deverão ter suas normas de funcionamento e organização definidas em regimento próprio.

Questão 29

Em conformidade com o artigo n.º 7, da Lei n.º 8.080, de 19 de setembro de 1990, as ações e serviços públicos de saúde e os serviços privados contratados ou conveniados que integram o Sistema Único de Saúde (SUS), são desenvolvidos de acordo com as diretrizes previstas no art. 198 da Constituição Federal, obedecendo ainda aos seguintes princípios que são:

- a) Universalidade da assistência à saúde, sem preconceitos ou privilégios de qualquer espécie.
- b) Divulgação de informações quanto ao potencial dos serviços de saúde e a sua utilização pelo usuário.
- c) Preservação da participação da comunidade e na defesa de sua integridade física e moral.
- d) Integralidade político-administrativa, com direção única em cada esfera de governo.

Questão 30

A definição a seguir, refere-se a um princípio do SUS, conforme o ABC do SUS:

Assegurar ações e serviços de todos os níveis de acordo com a complexidade que cada caso requeira,

more o cidadão onde morar, sem privilégios e sem barreiras, considerando que todo cidadão é igual perante o SUS e será atendido conforme suas necessidades até o limite do que o sistema puder oferecer para todos.

Sobre o tema, assinale a alternativa CORRETA.

- a) Universalidade. b) Resolubilidade.
c) Integralidade. d) Equidade.

CONHECIMENTOS ESPECÍFICOS

Questão 31

Segundo o Código de Ética Médica, é um direito do médico, EXCETO:

- a) Exercer a medicina sem expressar questões de religião, etnia, cor, sexo, orientação sexual, nacionalidade, idade, condição social, opinião política, deficiência ou de qualquer outra natureza.
b) Indicar o procedimento adequado ao paciente, observadas as práticas cientificamente reconhecidas e respeitada a legislação vigente.
c) Apontar falhas em normas, contratos e práticas internas das instituições em que trabalhe quando as julgar indignas do exercício da profissão ou prejudiciais a si mesmo, ao paciente ou a terceiros, devendo comunicá-las ao Conselho Regional de Medicina de sua jurisdição e à Comissão de Ética da instituição, quando houver.
d) Recusar-se a exercer sua profissão em instituição pública ou privada onde as condições de trabalho não sejam dignas ou possam prejudicar a própria saúde ou a do paciente, bem como a dos demais profissionais. Nesse caso, comunicará com justificativa e maior brevidade sua decisão ao diretor técnico, ao Conselho Regional de Medicina de sua jurisdição e à Comissão de Ética da instituição, quando houver.

Questão 32

A anamnese médica é um procedimento fundamental para estabelecer o diagnóstico preciso e instituir as condutas terapêuticas mais adequadas às condições clínicas do paciente. Sendo assim, essa prática deve ser embasada em conhecimentos científicos relacionados à abordagem do paciente, técnicas de entrevista, avaliação da linguagem não verbal, entre outras habilidades. Sobre o tema, assinale a alternativa INCORRETA.

- a) A anamnese, em síntese, é uma entrevista que tem por objetivo trazer de volta à mente todos os fatos relativos ao doente e à doença. É a parte mais difícil do exame clínico. Seu aprendizado é lento, apenas se conseguido após a realização de dezenas de entrevistas criticamente avaliadas. A anamnese é, para a maioria dos pacientes, o fator isolado mais importante para se chegar ao diagnóstico.
b) Durante a anamnese ocorre o momento em que se estabelecem as regras explícitas da relação médico-paciente, que deverão determinar o êxito futuro: do diagnóstico e da aderência ao tratamento, alicerçadas numa relação de hierarquia que deveria ocorrer já na primeira consulta.
c) Representa o momento da prática médica hierarquicamente mais importante no qual, através dos sinais e sintomas revelados e detalhados pelo paciente e a experiência do médico que realiza a entrevista, são os instrumentos básicos capazes de emitir uma hipótese diagnóstica e estabelecer uma conduta adequada do ponto de vista laboratorial para comprovar sua hipótese, encaminhar o paciente a um médico especialista em áreas que não são de sua competência ou para iniciar uma solução terapêutica.
d) Tem-se a inteira convicção que muitos procedimentos invasivos e não invasivos e erros terapêuticos, por vezes onerosos e desnecessários, não seriam realizados se o médico tivesse efetuado parcimoniosamente uma boa anamnese. Existe, pois, uma relação direta entre uma boa anamnese e uma boa prática da medicina.

Questão 33

A história da relação médico-paciente teve no período hipocrático a autoridade e o saber do médico como o centro desta relação. Hoje, o paciente e sua necessidade premente de recuperar a saúde, sua autonomia e bem-estar, são o fundamento essencial da prática clínica. Sobre o tema, analise a seguir:

- I- O paciente de hoje, consciente dos fundamentos civilizadores da dignidade e dos direitos humanos, exercitando princípios de autonomia e justiça, anseia por participar ativamente, junto a seu médico, na programação dos cuidados à sua saúde.
II- O paciente descobriu-se dono do seu corpo e do seu destino e quer participar ativamente das tomadas de decisões acerca do seu tratamento, embora isso ainda não seja possível e viável.

- III- Ao lado disso, com a internet, o paciente, pela primeira vez na história humana, passou a ter acesso ao conhecimento médico. Antes, este saber era monopólio dos profissionais de saúde. Agora, democraticamente, todos têm possibilidade de acessar informações técnicas detalhadas sobre as possíveis razões do seu adoecimento e as possibilidades de tratamento.
- IV- É o novo cenário da prática clínica a se desenhar neste século. É o tempo das decisões compartilhadas: médicos e pacientes tomam decisões juntos com base nas melhores evidências disponíveis. Em parceria com seu médico, pacientes são encorajados a considerar as opções diagnósticas ou terapêuticas disponíveis para o seu caso, quais os benefícios, riscos potenciais e custos.

Analisados os itens é CORRETO afirmar que:

- a) Todos os itens estão corretos.
- b) Apenas o item I está incorreto.
- c) Apenas o item II está incorreto.
- d) Apenas os itens III e IV estão incorretos.

Questão 34

Assinale a alternativa que contém os direitos médicos, tendo como referência o Código de Ética Médica.

- a) Tendo em vista a urgência em salvar vidas, mesmo diante de condições de trabalho que possam prejudicar o paciente, o médico não pode se recusar a exercer sua profissão em instituição pública.
- b) O profissional médico não pode se recusar a realizar atos médicos em hospital público, os quais, embora permitidos por lei, sejam contrários aos ditames de sua consciência.
- c) O médico deve dedicar ao paciente o tempo que sua capacidade profissional recomendar, com vistas a evitar que o acúmulo de consultas prejudique o paciente – salvo quando esta sobrecarga tenha sido previamente agendada e determinada por superior.
- d) Cabe ao médico apontar falhas nos regulamentos e normas das instituições em que trabalha, quando as julgar indignas do exercício da profissão ou prejudiciais ao paciente, devendo dirigir-se, nesses casos, aos órgãos competentes e, obrigatoriamente, à Comissão de Ética e ao Conselho Regional de Medicina de sua jurisdição.

Questão 35

A Medicina Baseada em Evidências (MBE) não é a aplicação cega de um conselho adquirido na literatura, recentemente publicada ao problema individual do paciente. Não implica em um modelo de tratamento “tamanho único”. Preferencialmente, a MBE requer a utilização de uma série de etapas para a obtenção de informações suficientemente úteis para responder uma questão formulada cuidadosamente para um paciente individual. A integração completa dos princípios da MBE também incorpora o sistema de valores do paciente, que inclui coisas como o custo envolvido, crenças morais e religiosas e autonomia dos pacientes. A saber, aplicar os princípios da MBE tipicamente envolve as seguintes etapas:

- I- Formulação de uma questão clínica.
- II- Reunir evidências para responder à pergunta.
- III- Criar procedimentos padrões aplicáveis a qualquer tipo de paciente e em qualquer lugar.
- IV- Avaliação da qualidade e validade das evidências.
- V- Decidir como aplicar as evidências ao tratamento de um paciente específico.

Estão CORRETOS:

- a) Apenas os itens I, II, III e IV.
- b) Apenas os itens I, II, III e V.
- c) Apenas os itens I, II, IV e V.
- d) Apenas os itens II, III, IV e V.

Questão 36

A ética médica é a disciplina que avalia os méritos, riscos e preocupações sociais das atividades no campo da Medicina, levando em consideração a moral vigente em determinado tempo e local. Sobre a ética na medicina, assinale a alternativa INCORRETA:

- a) Ao estabelecer deveres e normas para a conduta do médico, o Código de Ética Médica é uma garantia para a sociedade de qualidade, segurança e respeito no trabalho realizado por médicos de todo o país, tanto da rede pública como privada.
- b) A ética é a ciência do agir humano referenciado por virtudes, por valores que garantam a vida coletiva de forma equitativa e respeitosa, de acordo com os princípios fundamentais de dignidade humana.

- c) Em relação à medicina, a ética deve estar centrada no agir com e para o outro. Essa questão sobre a ética tem urgência, embora diante de tantas urgências práticas, haja pouco espaço para uma discussão consequente e produtiva.
- d) O Código de Ética Médica afirma em seus princípios fundamentais que as relações do médico com os demais profissionais em exercício na área de saúde devem basear-se no respeito mútuo, na liberdade e interdependência profissional, buscando sempre o interesse e o bem-estar de profissionais e pacientes.

Questão 37

Sobre a anamnese, assinale a alternativa INCORRETA:

- a) Anamnese (aná = trazer de novo e mnesis = memória) significa trazer de volta à mente todos os fatos relacionados com a doença e a pessoa doente. Deve-se ressaltar que a anamnese é uma das partes mais importantes da medicina.
- b) Serve para colher informações sobre o doente, sua queixa e histórico de saúde. Segundo determina o Conselho Federal de Medicina, em Resolução: “A anamnese é instrumento exclusivo de avaliação propedêutica médica”.
- c) Em dado momento, se consolidam as regras explícitas da relação médico-paciente, que determinam o êxito futuro do diagnóstico e da aderência ao tratamento, sempre norteados pela hierarquia e subordinação médico-paciente.
- d) Por meio dos sinais e sintomas revelados e detalhados pelo paciente, e a experiência do médico que realiza a entrevista, os instrumentos básicos capazes de emitir uma hipótese diagnóstica e estabelecer uma conduta adequada se tornam viáveis na anamnese.

Questão 38

“A Bioética tem como objetivo facilitar o enfrentamento de questões éticas/bioéticas que surgirão na vida profissional. Sem esses conceitos básicos, dificilmente alguém consegue enfrentar um dilema, um conflito, e se posicionar diante dele de maneira ética.” Cilene Rennó Junqueira – UNA/SUS – UNIFESP.

Sobre a bioética e seus princípios, assinale a alternativa CORRETA.

- a) O princípio do respeito à autonomia preconiza apenas a liberdade para tomada de decisões, sem levar em consideração fatores externos que influenciam no processo decisional.
- b) A justiça possui o mesmo conceito que a igualdade.
- c) O princípio da beneficência corresponde a uma ação feita no benefício de outros, não causar o mal e maximizar os benefícios possíveis e minimizar os danos possíveis.
- d) Existem 3 princípios bioéticos: respeito à autonomia, beneficência e não maleficência.

Questão 39

Na anamnese, a identificação é o início do relacionamento com o paciente. Adquire-se o nome, idade, sexo, etnia, estado civil, grau de escolaridade, profissão, ocupação atual, naturalidade, procedência, residência, nome da mãe, nome do cuidador, religião, etc. A identificação do paciente contribui não apenas com o cadastro desse, mas com o seu diagnóstico. Sobre esse tema, assinale a alternativa INCORRETA.

- a) Não é necessário conferir se as informações dadas pelos pacientes possuem correspondência com a realidade, devendo assumir tais informações como absolutamente verdadeiras.
- b) A idade e o sexo do paciente contribuem com informações epidemiológicas importantes para distinção entre as doenças.
- c) A noção da ocupação tem relação com as situações que o paciente é exposto diariamente e suas implicações.
- d) A naturalidade indica onde o paciente vive, enquanto a procedência diz respeito aonde o paciente nasceu.

Questão 40

Pode-se definir fratura como uma interrupção na continuidade do osso, com rompimento completo ou incompleto. Em relação às fraturas do membro inferior, assinale o item CORRETO quanto à classificação de Winquist e Hansen:

- a) 0 – Oblíqua com pequeno fragmento em asa de borboleta.
- b) 3 – Oblíqua com grande fragmento em asa de borboleta.
- c) 2 – Oblíqua com grande fragmento cortical interno.
- d) 4 – Cominutiva.

Questão 41

Quando um tronco nervoso atravessa um canal ou orifício ósseo ou é obrigado a passar por uma goteira do esqueleto, sua integridade está exposta a frequentes perigos. Sobre espondilolistese, podemos inferir corretamente:

- a) A espondilolistese degenerativa provoca um efeito guilhotina no canal vertebral.
- b) A espondilolistese ístmica ocorre quando há formação congênita que afeta a porção superior do sacro ou do arco da quinta vértebra lombar L5.
- c) Na espondilolistese, o grau III de deslizamento varia de 50 a 100%.
- d) A estenose absoluta ocorre quando o diâmetro sagital for inferior a 100mm.

Questão 42

Levando em consideração uma fratura tipo IIIC, marque o item INCORRETO.

- a) A estabilização da fratura pode ser feita com fixação externa.
- b) O reparo arterial deve ser feito antes da estabilização da fratura.
- c) A estabilização da fratura deve ser feita antes do reparo arterial.
- d) Caso o reparo arterial seja feito antes do reparo esquelético, as tentativas de alcançar a fixação de uma fratura podem romper a reconstrução vascular.

Questão 43

A via de acesso lateral do quadril foi descrita inicialmente por Mc Farland e Osborne no ano de 1954, sendo modificada por diversos autores ao longo do tempo. Sobre essa via de acesso, assinale o item CORRETO:

- a) A via de acesso lateral do quadril não deve ser utilizada em artroplastia total ou parcial da articulação do quadril e na biópsia da membrana sinovial.
- b) Essa via é totalmente contraindicada em procedimentos que requeiram uma maior exposição da articulação do quadril, como abordagem acetabular e revisões simples.
- c) A via é facilmente empregada em revisões complexas de artroplastias, displasias congênitas, protusões acetabulares e contraturas fixas.

- d) São indicações dessa via: redução a céu aberto e fixação interna de fraturas do colo do fêmur.

Questão 44

Sobre artrite reumatoide (AR), marque a alternativa INCORRETA:

- a) Radiografias convencionais não são mais consideradas um bom método de imagem para avaliar o curso da artrite reumatoide e ainda são a base para o planejamento terapêutico dos pacientes.
- b) A AR é uma doença sistêmica que leva a um processo inflamatório regional das articulações, inicialmente com inflamação de sinóvia, levando a destruição da cartilagem, osso, cápsula articular e ligamentos, incluindo tecidos adjacentes.
- c) O pannus sinovial se prolonga para a cartilagem e compromete a superfície articular e osso subcondral.
- d) Os tendões podem ser afetados pela alteração da cinemática articular quanto pela sinovite, podendo levar a ruptura tendinosa.

Questão 45

As principais causas de osteonecrose são lesões nos ossos que ocorrem por um traumatismo, como em casos de fraturas ou luxações. No entanto, as causas não traumáticas não incluem:

- a) Uso de corticosteróides.
- b) Medicamentos da classe dos bifosfonados.
- c) Doenças que causam alterações na coagulação do sangue.
- d) Obesidade.

Questão 46

A medicina baseada em evidências (MBE) é definida como sendo:

- a) Importante ressaltar que a MBE nega o valor da experiência pessoal, e também propõe que esta seja alicerçada em evidências.
- b) O elo entre a boa pesquisa científica e a prática clínica, utilizando provas científicas existentes e disponíveis no momento, com boa validade interna e externa, para a aplicação de seus resultados na prática clínica.
- c) A finalização pela formulação de uma questão clínica de interesse, pois uma pergunta formulada é o último e mais importante passo para o término de uma pesquisa, pois diminui as possibilidades de ocorrerem erros sistemáticos (vieses) durante a

elaboração, o planejamento, a análise estatística e a conclusão de um projeto de pesquisa.

- d) A medicina baseada em evidências quando não é aplicada corretamente, não causa danos.

Questão 47

A coluna vertebral, também chamada de espinha dorsal, estende-se do crânio até a pelve. Ela é responsável por dois quintos do peso corporal total e é composta por tecido conjuntivo e por uma série de ossos, chamados vértebras, as quais estão sobrepostas em forma de uma coluna, daí o termo coluna vertebral. A coluna vertebral é constituída por:

- a) 26 vértebras + sacro + cóccix e constitui, junto com a cabeça, esterno e costelas, o esqueleto axial.
- b) 24 vértebras + sacro + cóccix e constitui, junto com a cabeça, esterno e costelas, o esqueleto axial.
- c) 28 vértebras + sacro + cóccix e constitui, junto com a cabeça, esterno e costelas, o esqueleto axial.
- d) 22 vértebras + sacro + cóccix e constitui, junto com a cabeça, esterno e costelas, o esqueleto axial.

Questão 48

A ressuscitação do paciente vítima de traumatismo cranioencefálico (TCE) tem por objetivo garantir a ventilação e a circulação adequadas, prevenindo o aparecimento de lesões secundárias. Sobre o assunto, marque a alternativa CORRETA:

- a) Todos os pacientes com Escala de Coma de Glasgow (ECG) menor ou igual a 10 devem ser intubados pela sequência rápida de intubação.
- b) A sequência rápida de intubação consiste no uso de agentes farmacológicos com o objetivo único de reduzir a dor na intubação e com isso, realiza-la de modo mais rápido.
- c) Os passos da intubação rápida são, em sequência: pré-medicação, manobra de Sellick e intubação traqueal.
- d) A hipertensão intracraniana é uma consequência bastante frequente logo após o trauma ou durante sua evolução, contribuindo significativamente para o aumento da morbimortalidade causada pelo TCE. Daí a importância de se estar atento ao diagnóstico de hipertensão intracraniana, que deve ser tratada prontamente.

Questão 49

O trauma de vasos é a causa primária de morte no trauma abdominal. Analise os itens abaixo sobre o tema:

- I- Os ferimentos por arma de fogo causam mais lesões intra-abdominais devido a extensão da sua trajetória e a maior energia cinética, envolvendo as estruturas vasculares abdominais em 25% casos.
- II- O trauma de vasos abdominais representa 10% a 20% de todos os pacientes submetidos a uma laparotomia por traumatismo penetrante, sendo 24,6% por arma de fogo e 10,3% por arma branca.
- III- Os traumatismos fechados causados por acidentes por veículos automotores e quedas de alturas correspondem a cerca de 5 a 10% de todos os traumatismos vasculares abdominais.
- IV- Também deve lembrar-se das lesões iatrogênicas comuns em procedimentos como angiografia, cateterismo cardíaco, etc.

Analisados os itens é CORRETO afirmar que:

- a) Apenas os itens I e II está incorreto.
- b) Apenas o item III está incorreto.
- c) Apenas o item IV está incorreto.
- d) Todos os itens estão corretos.

Questão 50

O traumatismo cranioencefálico é a principal causa de morbimortalidade por trauma. Dependendo do momento de sua instalação, as lesões cerebrais são classificadas em primárias e secundárias. Analise as assertivas abaixo e marque o item que mostra as CORRETAS.

- I- As lesões primárias ocorrem no momento do trauma. São causadas pela combinação de forças mecânicas que agem sobre o crânio, comprometendo a integridade de neurônios, células endoteliais e glia.
- II- Nas lesões primárias não estão incluídas as lesões axonais difusas, a contusão e a laceração.
- III- As lesões secundárias ocorrem em longo intervalo de tempo após o trauma, como semanas a meses. Geralmente são causadas por hipóxia/ isquemia e hipertensão sistêmica.
- IV- O aumento da pressão intracraniana acontece em decorrência da presença de hematomas, hidrocefalia, ou brain swelling.

- a) I, III.
- b) II, III.
- c) I, IV.
- d) II, IV.

Nome: _____

**CONSÓRCIO INTERMUNICIPAL DE SAÚDE COSTA OESTE
DO PARANÁ – CISCOPAR – 001/2023****MÉDICO OTORRINOLARINGOLOGISTA –
PROVA 01****PROVA ESCRITA OBJETIVA
CADERNO DE QUESTÕES**

Leia atentamente as instruções abaixo e aguarde a autorização para abertura deste caderno de questões.

1. Confira o seu **CADERNO DE QUESTÕES** nos primeiros 30 minutos de prova. Caso haja algum erro de impressão, ausência de questão, dentre outros, a prova poderá ser substituída nesse intervalo de tempo.
2. Assine seu nome no espaço próprio do **CARTÃO-RESPOSTA**, utilizando caneta esferográfica de tinta azul ou preta. A não assinatura incide na **DESCLASSIFICAÇÃO DO CANDIDATO**.
3. Para cada uma das questões objetivas, são apresentadas 4 opções identificadas com as letras A, B, C, D. Você deve assinalar apenas uma opção em cada questão, caso contrário, ela será nula.
4. Não dobre, não amasse nem manche o **CARTÃO-RESPOSTA**. Ele **NÃO** poderá ser substituído.
5. O tempo disponível para esta prova é de **4 horas**.
6. Reserve os 30 minutos finais para marcar seu **CARTÃO-RESPOSTA**. Os rascunhos e as marcações assinaladas no **CADERNO DE QUESTÕES** não serão considerados na avaliação.
7. Quando terminar a prova, entregue-a ao fiscal **SEM FALTAR NENHUMA PÁGINA OU PARTE DELA**, juntamente com o **CARTÃO-RESPOSTA**. Em seguida, assine a **LISTA DE PRESENÇA**. Caso o **CADERNO DE QUESTÕES E/OU** o **CARTÃO-RESPOSTA** estejam rasgados ou incompletos, o candidato será eliminado.
8. Você somente poderá deixar o local de prova depois de decorrida uma hora do início da aplicação das provas.
9. Você também será excluído do certame caso:
 - a) Utilize, durante a realização da prova, máquinas e/ou relógios de calcular, bem como rádios, gravadores, fones de ouvido, telefones celulares ou fontes de consulta de qualquer espécie.
 - b) Ausente-se da sala em que realiza a prova levando consigo o **CADERNO DE QUESTÕES** e/ou **CARTÃO-RESPOSTA**, antes do prazo estabelecido.
 - c) Deixe de assinalar corretamente o campo no **CARTÃO-RESPOSTA**.
 - d) Seja um dos três últimos candidatos e deixe o local de prova sem acompanhar o fiscal à coordenação.

GABARITO

| | | | | | | | | | | | | | | | | | | | |
|----|----|----|----|----|----|----|----|----|----|----|----|----|----|----|----|----|----|----|----|
| 01 | 02 | 03 | 04 | 05 | 06 | 07 | 08 | 09 | 10 | 11 | 12 | 13 | 14 | 15 | 16 | 17 | 18 | 19 | 20 |
| 21 | 22 | 23 | 24 | 25 | 26 | 27 | 28 | 29 | 30 | 31 | 32 | 33 | 34 | 35 | 36 | 37 | 38 | 39 | 40 |
| 41 | 42 | 43 | 44 | 45 | 46 | 47 | 48 | 49 | 50 | | | | | | | | | | |

MÉDICO OTORRINOLARINGOLOGISTA – PROVA 01**CONHECIMENTOS GERAIS****Texto 1****MULTILINGUISMO**

Os povos indígenas sempre conviveram com situações de multilinguismo. Isso quer dizer que o número de línguas usadas por um indivíduo pode ser bastante variado. Há aqueles que falam e entendem mais de uma língua ou que entendem muitas línguas, mas só falam uma ou algumas delas.

Assim, não é raro encontrar sociedades ou indivíduos indígenas em situação de bilinguismo, trilinguismo ou mesmo multilinguismo.

É possível nos depararmos, numa mesma aldeia, com indivíduos que só falam a língua indígena, com outros que só falam a língua portuguesa e outros ainda que são bilíngues ou multilíngues. A diferença linguística não é, geralmente, impedimento para que os povos indígenas se relacionem e casem entre si, troquem coisas, façam festas ou tenham aulas juntos. Um bom exemplo disso se encontra entre os índios da família linguística tukano, localizados em grande parte ao longo do rio Uaupés, um dos grandes formadores do rio Negro, numa extensão que vai da Colômbia ao Brasil.

Entre esses povos habitantes do rio Negro, os homens costumam falar de três a cinco línguas, ou mesmo mais, havendo políglotas que dominam de oito a dez idiomas. Além disso, as línguas representam, para eles, elementos para a constituição da identidade pessoal. Um homem, por exemplo, deve falar a mesma língua que seu pai, ou seja, partilhar com ele o mesmo grupo linguístico. No entanto, deve se casar com uma mulher que fale uma língua diferente, ou seja, que pertença a um outro grupo linguístico.

Os povos tukano são, assim, tipicamente multilíngues. Eles demonstram como o ser humano tem capacidade para aprender em diferentes idades e dominar com perfeição numerosas línguas, independente do grau de diferença entre elas, e mantê-las conscientemente bem distintas, apenas com uma boa motivação social para fazê-lo.

O multilinguismo dos índios do Uaupés não inclui somente línguas da família tukano. Envolve também, em muitos casos, idiomas das famílias aruak e maku, assim como a língua geral amazônica ou nheengatu, o português e o espanhol.

Às vezes, nesses contextos, uma das línguas torna-se o meio de comunicação mais usado (o que os especialistas chamam de língua-franca), passando a ser utilizada por todos, quando estão juntos, para superar as barreiras da compreensão. Por exemplo, a língua tukano, que pertence à família tukano, tem uma posição social privilegiada entre as demais línguas orientais dessa família, visto que se converteu em língua geral ou língua franca da área do Uaupés, servindo de veículo de comunicação entre falantes de línguas diferentes. Ela suplantou algumas outras línguas (completamente, no caso arapaço, ou quase completamente, no caso tariana).

Há casos em que é o português que funciona como língua franca. Em algumas regiões da Amazônia, por exemplo, há situações em que diferentes povos indígenas e a população ribeirinha falam o nheengatu, língua geral amazônica, quando conversam entre si.

Nos primeiros tempos da colonização portuguesa no Brasil, a língua dos índios tupinambá (tronco tupi) era falada em uma enorme extensão ao longo da costa atlântica. Já no século XVI, ela passou a ser aprendida pelos portugueses, que de início eram minoria diante da população indígena. Aos poucos, o uso dessa língua, chamada de *brasílica*, intensificou-se e generalizou-se de tal forma que passou a ser falada por quase toda a população que integrava o sistema colonial brasileiro.

Grande parte dos colonos vinha da Europa sem mulheres e acabavam tendo filhos com índias, de modo que essa era a língua materna dos seus filhos. Além disso, as missões jesuítas incorporaram essa língua como instrumento de catequização indígena. O padre José de Anchieta publicou uma gramática, em 1595, intitulada *Arte de Gramática da Língua mais usada na Costa do Brasil*. Em 1618, publicou-se o primeiro catecismo na língua *brasílica*. Um manuscrito de 1621 contém o dicionário dos jesuítas, *Vocabulário na Língua Brasílica*.

A partir da segunda metade do século XVII, essa língua, já bastante modificada pelo uso corrente de índios missionados e não-índios, passou a ser conhecida pelo nome *língua geral*. Mas é preciso distinguir duas línguas gerais no Brasil-Colônia: a paulista e a amazônica. Foi a primeira delas que deixou fortes marcas no vocabulário popular brasileiro ainda hoje usado (nomes de coisas, lugares, animais, alimentos etc.) e que leva muita gente a imaginar que “a língua dos índios é (apenas) o tupi”.

A língua geral paulista teve sua origem na língua dos índios tupi de São Vicente e do alto rio Tietê, a qual diferia um pouco da dos tupinambá. No século XVII, era falada pelos exploradores dos sertões conhecidos como bandeirantes. Por intermédio deles, a língua geral paulista penetrou em áreas jamais alcançadas pelos índios tupi-guarani, influenciando a linguagem corriqueira de brasileiros.

Essa segunda língua geral desenvolveu-se inicialmente no Maranhão e no Pará, a partir do tupinambá, nos séculos XVII e XVIII. Até o século XIX, ela foi veículo da catequese e da ação social e política portuguesa e luso-brasileira. Desde o final do século XIX, a língua geral amazônica passou a ser conhecida, também, pelo nome *nheengatu* (ie'engatu = língua boa).

Apesar de suas muitas transformações, o *nheengatu* continua sendo falado nos dias de hoje, especialmente na bacia do rio Negro (rios Uaupés e Içana). Além de ser a língua materna da população cabocla, mantém o caráter de língua de comunicação entre índios e não-índios, ou entre índios de diferentes línguas. Constitui, ainda, um instrumento de afirmação étnica dos povos que perderam suas línguas, como os baré, os arapaço e outros.

Fonte: <https://pib.socioambiental.org/pt/L%C3%ADnguas>. Adaptado conforme o acordo ortográfico vigente. Acesso em: 09/09/2023.

Questão 01

Assinale a alternativa que apresenta um dos objetivos do enunciador do Texto 1 acima.

- Avaliar o desempenho linguístico de indígenas que falam duas ou mais línguas.
- Caracterizar a etnia do povo *nheengatu*.
- Tecer comentário críticos acerca da colonização portuguesa.
- Apresentar fatos sobre o desenvolvimento da língua *nheengatu*.

Questão 02

Há aqueles que falam e entendem mais de uma língua ou que entendem muitas línguas, mas só falam uma ou algumas delas.

Considerando o conteúdo do enunciado acima, assinale a alternativa INCORRETA.

- Não é possível falar muitas línguas e entender apenas uma delas.
- É possível falar muitas línguas e entender apenas uma delas.
- É possível falar uma única língua e entender outras línguas.
- É possível entender duas línguas e falar somente uma das duas.

Questão 03

O que os especialistas chamam de língua-franca.

Em relação aos aspectos morfossintáticos do período acima, é CORRETO afirmar que:

- A expressão “língua-franca” constitui um termo predicativo do objeto.
- A expressão “língua-franca” é um termo complemento nominal.
- O vocábulo “que” é uma conjunção integrante.
- O vocábulo “que” é um pronome demonstrativo.

Questão 04

Aos poucos, o uso dessa língua, chamada de *brasílica*, intensificou-se e generalizou-se de tal forma que passou a ser falada por quase toda a população que integrava o sistema colonial brasileiro.

O trecho sublinhado no período acima se classifica como:

- Aposto.
- Vocativo.
- Interjeição.
- Sujeito.

Questão 05

Além disso, as missões jesuítas incorporaram essa língua como instrumento de catequização indígena. Considerando a progressão temática do Texto 1, a expressão sublinhada no trecho acima pode ser substituída, sem prejuízo para os sentidos gerais do texto, por:

- O tukano.
- O espanhol.

- c) A língua franca.
- d) A língua dos índios tupinambá.

Questão 06

Assinale a alternativa em cuja sentença ocorre pelo menos UM pronome demonstrativo.

- a) Os povos indígenas sempre conviveram com situações de multilinguismo.
- b) Assim, não é raro encontrar sociedades ou indivíduos indígenas em situação de bilinguismo, trilinguismo ou mesmo multilinguismo.
- c) Entre esses povos habitantes do rio Negro, os homens costumam falar de três a cinco línguas, ou mesmo mais, havendo políglotas que dominam de oito a dez idiomas.
- d) O multilinguismo dos índios do Uaupés não inclui somente línguas da família tukano.

Questão 07

Constitui, ainda, um instrumento de afirmação étnica dos povos que perderam suas línguas, como os baré, os arapaço e outros.

No período acima, há omissão de um termo sujeito, o qual pode ser facilmente recuperado através de pistas no cotexto. Assinale a alternativa que apresenta CORRETAMENTE esse termo.

- a) A língua dos índios.
- b) O tupinambá.
- c) O nheengatu.
- d) A língua geral de São Paulo.

Questão 08

De acordo com o texto, palavras oriundas de línguas indígenas ingressaram no vocabulário da língua portuguesa falada no Brasil. Considerando a língua portuguesa como referência, pode-se dizer que, na época desse ingresso, tais palavras eram consideradas:

- a) Arcaísmos.
- b) Neologismos.
- c) Preciosismos.
- d) Anglicismos.

Questão 09

A palavra “lusobrasileira” contém duas bases adjetivais que significam:

- a) De Lisboa e do Brasil.
- b) Da África e do Brasil.

- c) De Portugal e do Brasil.
- d) Da Ibéria e do Brasil.

Questão 10

Apesar de suas muitas transformações, o nheengatu continua sendo falado nos dias de hoje, especialmente na bacia do rio Negro (rios Uaupés e Içana).

A expressão sublinhada no trecho acima tem valor semântico de:

- a) Conjunção concessiva.
- b) Conjunção conformativa.
- c) Preposição articulada.
- d) Preposição imprópria.

Questão 11

Ao criar um documento de texto dentro do *Google Drive*, ele é automaticamente criado no formato de DOCX. No entanto, também é possível exportar esse arquivo no formato de PDF. Para isso, o usuário deve:

- a) Clicar em “Arquivo”, depois “Fazer download” e então selecionar a opção “Microsoft Word”.
- b) Clicar em “Arquivo”, depois “Fazer download” e então selecionar a opção “Documento PDF”.
- c) Clicar em “Arquivo”, depois “Novo” e então selecionar a opção “Documento”.
- d) Clicar em “Formatar”, depois “Estilos de parágrafo” e então selecionar a opção “Bordas e sombreamento”.

Questão 12

O *Google Docs* é formado por um pacote de aplicativos do *Google*, que vão desde editores de texto a planilhas. Das vantagens de se utilizar este SaaS, assinale a alternativa INCORRETA.

- a) Permite criar e gerenciar pastas para organizar os arquivos.
- b) Funciona de forma síncrona e assíncrona.
- c) Permite a criação de documentos, planilhas, apresentações e formulários.
- d) Permite a edição simultânea de arquivos, mas apenas se os usuários estiverem conectados na mesma rede Wi-Fi.

Questão 13

Tomando como base o tema supracitado, associe os termos abaixo com suas respectivas definições:

- I- SaaS.
- II- PaaS.
- III- IaaS.

- () Disponibilização de uma plataforma de desenvolvimento como serviço, sem que seja necessário haver a configuração de qualquer infraestrutura.
- () Disponibilização de infraestrutura como serviço. Nesse modelo, tem-se a terceirização de centros de processamento de dados e servidores.
- () Disponibilização de *software* como serviço. Ou seja, não há venda de unidades ou licenças.

Assinale a alternativa que contém a sequência CORRETA:

- a) III – II – I.
- b) II – I – III.
- c) II – III – I.
- d) I – II – III.

Questão 14

Ainda no que se refere aos diferentes tipos de serviços ofertados em nuvem, assinale a alternativa que apresenta DOIS serviços de “infraestrutura em nuvem”.

- a) *Google Drive* e *Office 365*.
- b) *Google Chrome* e *Microsoft Edge*.
- c) *AWS* e *Azure*.
- d) *Mozilla FireFox* e *Opera GX*.

Questão 15

Segundo o princípio da legalidade administrativa, o agente público:

- a) Pode agir conforme sua discricionariedade, desde que não cometa nenhum ato proibido por lei.
- b) Não pode oferecer tratamento diferenciado, visando privilegiar determinadas pessoas.
- c) Deve agir de acordo com a ética e os bons costumes e, principalmente, com honestidade.
- d) Somente pode fazer aquilo que a lei autoriza ou determina.

Questão 16

De acordo com a Constituição Federal de 1988, assinale a alternativa que apresenta APENAS fundamentos da República Federativa do Brasil:

- a) Soberania, independência nacional e dignidade da pessoa humana.
- b) Pluralismo político, cidadania e soberania.
- c) Defesa da paz, cidadania e pluralismo político.
- d) Repúdio ao terrorismo e ao racismo, soberania e dignidade da pessoa humana.

Questão 17

Assinale a alternativa INCORRETA acerca dos Direitos e Deveres Individuais e Coletivos:

- a) Ninguém será privado de direitos por motivo de crença religiosa ou de convicção filosófica ou política, salvo se as invocar para eximir-se de obrigação legal a todos imposta e recusar-se a cumprir prestação alternativa, fixada em lei.
- b) Conceder-se-á mandado de segurança para proteger direito líquido e certo, não amparado por “habeas-corpus” ou “habeas-data”, quando o responsável pela ilegalidade ou abuso de poder for autoridade pública ou agente de pessoa jurídica no exercício ou não de suas atribuições do Poder Público.
- c) São gratuitas as ações de “habeas-corpus” e “habeas-data”, e, na forma da lei, os atos necessários ao exercício da cidadania.
- d) As normas definidoras dos direitos e garantias fundamentais têm aplicação imediata.

Questão 18

Há pouco tempo atrás as placas de automóveis constavam de duas letras e quatro algarismos. Assinale a alternativa que indica CORRETAMENTE o número de placas que podem ser fabricadas com as letras P, Q e R e os algarismos 0, 1, 7 e 8.

- a) 2.304.
- b) 2.344.
- c) 2.456.
- d) 2.654.

Questão 19

Em uma caixa há 18 bolas numeradas de 1 a 18. Retirando-se uma bola ao acaso, indique a alternativa que conste a probabilidade de se obter um múltiplo de 3.

- a) 21,2%.
- b) 22,2%.
- c) 23,2%.
- d) 24,2%.

Questão 20

Ao acrescentar 20 unidades à terça parte de um número, o resultado é 45. Assinale a alternativa que representa esse número.

- a) 25.
- b) 35.
- c) 55.
- d) 75.

LEGISLAÇÃO SUS**Questão 21**

De acordo com a Lei n.º 8.080/90, referente ao Sistema Único de Saúde (SUS), analise o enunciado abaixo:

As ações e serviços públicos de saúde e os serviços privados contratados ou conveniados que integram o Sistema Único de Saúde (SUS), são desenvolvidos de acordo com as diretrizes previstas no art. 198 da Constituição Federal, obedecendo ainda aos seguintes princípios, EXCETO:

- a) Assistência ao trabalhador vítima de acidentes de trabalho ou portador de doença profissional e do trabalho.
- b) Preservação da autonomia das pessoas na defesa de sua integridade física e moral.
- c) Utilização da epidemiologia para o estabelecimento de prioridades, a alocação de recursos e a orientação programática.
- d) Integralidade de assistência, entendida como conjunto articulado e contínuo das ações e serviços preventivos e curativos, individuais e coletivos, exigidos para cada caso em todos os níveis de complexidade do sistema.

Questão 22

Sobre o Serviço Único de Saúde (SUS), é CORRETO afirmar:

- a) A reforma do setor da saúde brasileiro ocorreu de forma simultânea ao processo de democratização, tendo sido liderada por profissionais da saúde e pessoas de movimentos e organizações da sociedade civil.
- b) A implementação do SUS foi tranquila e gradual, ocorrendo pelo pleno apoio do setor estatal ao setor público e privado, pela concentração de

serviços de saúde nas regiões menos desenvolvidas em detrimento das mais desenvolvidas e pelo subfinanciamento crônico.

- c) Alguns dos grandes ganhos do SUS é a reforma da estrutura de financiamento, incluindo capital público e privado, com vistas a assegurar a universalidade, igualdade e sustentabilidade que tem sido alcançado em longo prazo, promovendo uma saúde de qualidade em todos os níveis de atenção à saúde.
- d) O poder político, ao longo da criação do SUS, tem se mostrado sempre sensível às necessidades da saúde brasileira, aos esforços conjuntos da sociedade civil.

Questão 23

Conforme o Artigo 198, de acordo com a Constituição Federal de 1988, as ações e serviços públicos de saúde integram uma rede regionalizada e hierarquizada e constituem um sistema único, organizado de acordo com as seguintes diretrizes, EXCETO:

- a) Descentralização, com direção única em cada esfera de governo.
- b) Assistência terapêutica integral, inclusive psicológica.
- c) Atendimento integral, com prioridade para as atividades preventivas, sem prejuízo dos serviços assistenciais.
- d) Participação da comunidade.

Questão 24

Para o estabelecimento de valores a serem transferidos aos Estados, Distrito Federal e Municípios, conforme o Artigo 35º da Lei n.º 8.080/90, alguns critérios devem ser utilizados. Em relação aos critérios estabelecidos em Lei, julgue os itens atribuindo (V) para verdadeiro e (F) para falso.

- () Níveis de participação do setor de saúde nos orçamentos estaduais e municipais.
- () Perfil sociológico do Estado.
- () Perfil demográfico da região.

Julgados os itens, assinale a alternativa que agrupa a sequência CORRETA.

- a) V-V-V.
- b) F-V-V.
- c) V-F-V.
- d) F-V-F.

Questão 25

De acordo com o Decreto n.º 7.508, de 28 de junho de 2011, que regulamenta a Lei n.º 8.080, de 19 de setembro de 1990, para dispor sobre a organização do SUS, o planejamento da saúde, a assistência à saúde e a articulação interfederativa, e dá outras providências, os serviços de saúde específicos para o atendimento da pessoa que, em razão de agravo ou de situação laboral, necessita de atendimento especial, refere-se a(o):

- a) Atendimento prioritário.
- b) Equidade no atendimento.
- c) Portas de Entrada Especiais.
- d) Serviços Essenciais de Acesso Aberto.

Questão 26

O conjunto de programas, ações e decisões tomadas pelos governos, seja nacional, estadual ou municipal, que tenha participação direta ou indireta de entes públicos e/ou privados, que visam assegurar determinado direito da população, é denominado de:

- a) Serviços Sociais.
- b) Políticas públicas.
- c) Programas.
- d) Projetos.

Questão 27

De acordo com o artigo 4º da Lei n.º 8.142, de 28 de dezembro de 1990, dentre os requisitos necessários aos Municípios, Estados e Distrito Federal para o recebimento dos recursos financeiros do Fundo Nacional de Saúde para a cobertura das ações e serviços de saúde, é CORRETO afirmar:

- a) Municípios, Estados e Distrito Federal deverão contar com Conferência de Saúde com composição paritária.
- b) Municípios, Estados e Distrito Federal deverão contar com plano de saúde e assistência social.
- c) Municípios, Estados e Distrito Federal deverão contar com contrapartida de recursos para a saúde no respectivo orçamento.
- d) Municípios, Estados e Distrito Federal deverão contar com comissão de supervisão do Plano de Carreira, Cargos e Salários (PCCS), previsto o prazo de dois anos para a sua implantação.

Questão 28

Sobre a Lei n.º 8.142/90, que dispõe sobre a participação da comunidade na gestão do Sistema Único de Saúde (SUS), assinale a alternativa INCORRETA.

- a) A conferência de saúde deve se reunir a cada 4 anos, com a presença de vários segmentos sociais, para avaliar a situação de saúde e propor as diretrizes para a formulação de políticas de saúde.
- b) O conselho de saúde tem caráter permanente e deliberativo, e é composto por representantes do governo, prestadores de serviço e profissionais de saúde, atuando na formulação de estratégias e no controle da execução da política de saúde na instância correspondente.
- c) Para receberem os recursos federais previstos em lei, os municípios e estados devem ter um fundo de saúde, um conselho de saúde, relatórios de gestão, plano de saúde, contrapartida de recursos para a saúde no respectivo orçamento e plano de cargos e carreiras.
- d) As conferências e os conselhos de saúde deverão ter suas normas de funcionamento e organização definidas em regimento próprio.

Questão 29

Em conformidade com o artigo n.º 7, da Lei n.º 8.080, de 19 de setembro de 1990, as ações e serviços públicos de saúde e os serviços privados contratados ou conveniados que integram o Sistema Único de Saúde (SUS), são desenvolvidos de acordo com as diretrizes previstas no art. 198 da Constituição Federal, obedecendo ainda aos seguintes princípios que são:

- a) Universalidade da assistência à saúde, sem preconceitos ou privilégios de qualquer espécie.
- b) Divulgação de informações quanto ao potencial dos serviços de saúde e a sua utilização pelo usuário.
- c) Preservação da participação da comunidade e na defesa de sua integridade física e moral.
- d) Integralidade político-administrativa, com direção única em cada esfera de governo.

Questão 30

A definição a seguir, refere-se a um princípio do SUS, conforme o ABC do SUS:

Assegurar ações e serviços de todos os níveis de acordo com a complexidade que cada caso requeira,

more o cidadão onde morar, sem privilégios e sem barreiras, considerando que todo cidadão é igual perante o SUS e será atendido conforme suas necessidades até o limite do que o sistema puder oferecer para todos.

Sobre o tema, assinale a alternativa CORRETA.

- a) Universalidade. b) Resolubilidade.
c) Integralidade. d) Equidade.

CONHECIMENTOS ESPECÍFICOS

Questão 31

Segundo o Código de Ética Médica, é um direito do médico, EXCETO:

- a) Exercer a medicina sem expressar questões de religião, etnia, cor, sexo, orientação sexual, nacionalidade, idade, condição social, opinião política, deficiência ou de qualquer outra natureza.
b) Indicar o procedimento adequado ao paciente, observadas as práticas cientificamente reconhecidas e respeitada a legislação vigente.
c) Apontar falhas em normas, contratos e práticas internas das instituições em que trabalhe quando as julgar indignas do exercício da profissão ou prejudiciais a si mesmo, ao paciente ou a terceiros, devendo comunicá-las ao Conselho Regional de Medicina de sua jurisdição e à Comissão de Ética da instituição, quando houver.
d) Recusar-se a exercer sua profissão em instituição pública ou privada onde as condições de trabalho não sejam dignas ou possam prejudicar a própria saúde ou a do paciente, bem como a dos demais profissionais. Nesse caso, comunicará com justificativa e maior brevidade sua decisão ao diretor técnico, ao Conselho Regional de Medicina de sua jurisdição e à Comissão de Ética da instituição, quando houver.

Questão 32

A anamnese médica é um procedimento fundamental para estabelecer o diagnóstico preciso e instituir as condutas terapêuticas mais adequadas às condições clínicas do paciente. Sendo assim, essa prática deve ser embasada em conhecimentos científicos relacionados à abordagem do paciente, técnicas de entrevista, avaliação da linguagem não verbal, entre outras habilidades. Sobre o tema, assinale a alternativa INCORRETA.

- a) A anamnese, em síntese, é uma entrevista que tem por objetivo trazer de volta à mente todos os fatos relativos ao doente e à doença. É a parte mais difícil do exame clínico. Seu aprendizado é lento, apenas se conseguido após a realização de dezenas de entrevistas criticamente avaliadas. A anamnese é, para a maioria dos pacientes, o fator isolado mais importante para se chegar ao diagnóstico.
b) Durante a anamnese ocorre o momento em que se estabelecem as regras explícitas da relação médico-paciente, que deverão determinar o êxito futuro: do diagnóstico e da aderência ao tratamento, alicerçadas numa relação de hierarquia que deveria ocorrer já na primeira consulta.
c) Representa o momento da prática médica hierarquicamente mais importante no qual, através dos sinais e sintomas revelados e detalhados pelo paciente e a experiência do médico que realiza a entrevista, são os instrumentos básicos capazes de emitir uma hipótese diagnóstica e estabelecer uma conduta adequada do ponto de vista laboratorial para comprovar sua hipótese, encaminhar o paciente a um médico especialista em áreas que não são de sua competência ou para iniciar uma solução terapêutica.
d) Tem-se a inteira convicção que muitos procedimentos invasivos e não invasivos e erros terapêuticos, por vezes onerosos e desnecessários, não seriam realizados se o médico tivesse efetuado parcimoniosamente uma boa anamnese. Existe, pois, uma relação direta entre uma boa anamnese e uma boa prática da medicina.

Questão 33

A história da relação médico-paciente teve no período hipocrático a autoridade e o saber do médico como o centro desta relação. Hoje, o paciente e sua necessidade premente de recuperar a saúde, sua autonomia e bem-estar, são o fundamento essencial da prática clínica. Sobre o tema, analise a seguir:

- I- O paciente de hoje, consciente dos fundamentos civilizadores da dignidade e dos direitos humanos, exercitando princípios de autonomia e justiça, anseia por participar ativamente, junto a seu médico, na programação dos cuidados à sua saúde.
II- O paciente descobriu-se dono do seu corpo e do seu destino e quer participar ativamente das tomadas de decisões acerca do seu tratamento, embora isso ainda não seja possível e viável.

- III- Ao lado disso, com a internet, o paciente, pela primeira vez na história humana, passou a ter acesso ao conhecimento médico. Antes, este saber era monopólio dos profissionais de saúde. Agora, democraticamente, todos têm possibilidade de acessar informações técnicas detalhadas sobre as possíveis razões do seu adoecimento e as possibilidades de tratamento.
- IV- É o novo cenário da prática clínica a se desenhar neste século. É o tempo das decisões compartilhadas: médicos e pacientes tomam decisões juntos com base nas melhores evidências disponíveis. Em parceria com seu médico, pacientes são encorajados a considerar as opções diagnósticas ou terapêuticas disponíveis para o seu caso, quais os benefícios, riscos potenciais e custos.

Analisados os itens é CORRETO afirmar que:

- a) Todos os itens estão corretos.
- b) Apenas o item I está incorreto.
- c) Apenas o item II está incorreto.
- d) Apenas os itens III e IV estão incorretos.

Questão 34

Assinale a alternativa que contém os direitos médicos, tendo como referência o Código de Ética Médica.

- a) Tendo em vista a urgência em salvar vidas, mesmo diante de condições de trabalho que possam prejudicar o paciente, o médico não pode se recusar a exercer sua profissão em instituição pública.
- b) O profissional médico não pode se recusar a realizar atos médicos em hospital público, os quais, embora permitidos por lei, sejam contrários aos ditames de sua consciência.
- c) O médico deve dedicar ao paciente o tempo que sua capacidade profissional recomendar, com vistas a evitar que o acúmulo de consultas prejudique o paciente – salvo quando esta sobrecarga tenha sido previamente agendada e determinada por superior.
- d) Cabe ao médico apontar falhas nos regulamentos e normas das instituições em que trabalha, quando as julgar indignas do exercício da profissão ou prejudiciais ao paciente, devendo dirigir-se, nesses casos, aos órgãos competentes e, obrigatoriamente, à Comissão de Ética e ao Conselho Regional de Medicina de sua jurisdição.

Questão 35

A Medicina Baseada em Evidências (MBE) não é a aplicação cega de um conselho adquirido na literatura, recentemente publicada ao problema individual do paciente. Não implica em um modelo de tratamento “tamanho único”. Preferencialmente, a MBE requer a utilização de uma série de etapas para a obtenção de informações suficientemente úteis para responder uma questão formulada cuidadosamente para um paciente individual. A integração completa dos princípios da MBE também incorpora o sistema de valores do paciente, que inclui coisas como o custo envolvido, crenças morais e religiosas e autonomia dos pacientes. A saber, aplicar os princípios da MBE tipicamente envolve as seguintes etapas:

- I- Formulação de uma questão clínica.
- II- Reunir evidências para responder à pergunta.
- III- Criar procedimentos padrões aplicáveis a qualquer tipo de paciente e em qualquer lugar.
- IV- Avaliação da qualidade e validade das evidências.
- V- Decidir como aplicar as evidências ao tratamento de um paciente específico.

Estão CORRETOS:

- a) Apenas os itens I, II, III e IV.
- b) Apenas os itens I, II, III e V.
- c) Apenas os itens I, II, IV e V.
- d) Apenas os itens II, III, IV e V.

Questão 36

A ética médica é a disciplina que avalia os méritos, riscos e preocupações sociais das atividades no campo da Medicina, levando em consideração a moral vigente em determinado tempo e local. Sobre a ética na medicina, assinale a alternativa INCORRETA:

- a) Ao estabelecer deveres e normas para a conduta do médico, o Código de Ética Médica é uma garantia para a sociedade de qualidade, segurança e respeito no trabalho realizado por médicos de todo o país, tanto da rede pública como privada.
- b) A ética é a ciência do agir humano referenciado por virtudes, por valores que garantam a vida coletiva de forma equitativa e respeitosa, de acordo com os princípios fundamentais de dignidade humana.
- c) Em relação à medicina, a ética deve estar centrada no agir com e para o outro. Essa questão sobre a

ética tem urgência, embora diante de tantas urgências práticas, haja pouco espaço para uma discussão consequente e produtiva.

- d) O Código de Ética Médica afirma em seus princípios fundamentais que as relações do médico com os demais profissionais em exercício na área de saúde devem basear-se no respeito mútuo, na liberdade e interdependência profissional, buscando sempre o interesse e o bem-estar de profissionais e pacientes.

Questão 37

Sobre a anamnese, assinale a alternativa INCORRETA:

- a) Anamnese (aná = trazer de novo e mnesis = memória) significa trazer de volta à mente todos os fatos relacionados com a doença e a pessoa doente. Deve-se ressaltar que a anamnese é uma das partes mais importantes da medicina.
- b) Serve para colher informações sobre o doente, sua queixa e histórico de saúde. Segundo determina o Conselho Federal de Medicina, em Resolução: “A anamnese é instrumento exclusivo de avaliação propedêutica médica”.
- c) Em dado momento, se consolidam as regras explícitas da relação médico-paciente, que determinam o êxito futuro do diagnóstico e da aderência ao tratamento, sempre norteados pela hierarquia e subordinação médico-paciente.
- d) Por meio dos sinais e sintomas revelados e detalhados pelo paciente, e a experiência do médico que realiza a entrevista, os instrumentos básicos capazes de emitir uma hipótese diagnóstica e estabelecer uma conduta adequada se tornam viáveis na anamnese.

Questão 38

“A Bioética tem como objetivo facilitar o enfrentamento de questões éticas/bioéticas que surgirão na vida profissional. Sem esses conceitos básicos, dificilmente alguém consegue enfrentar um dilema, um conflito, e se posicionar diante dele de maneira ética.” Cilene Rennó Junqueira – UNA/SUS – UNIFESP.

Sobre a bioética e seus princípios, assinale a alternativa CORRETA.

- a) O princípio do respeito à autonomia preconiza apenas a liberdade para tomada de decisões, sem levar em consideração fatores externos que influenciam no processo decisional.

- b) A justiça possui o mesmo conceito que a igualdade.
- c) O princípio da beneficência corresponde a uma ação feita no benefício de outros, não causar o mal e maximizar os benefícios possíveis e minimizar os danos possíveis.
- d) Existem 3 princípios bioéticos: respeito à autonomia, beneficência e não maleficência.

Questão 39

Na anamnese, a identificação é o início do relacionamento com o paciente. Adquire-se o nome, idade, sexo, etnia, estado civil, grau de escolaridade, profissão, ocupação atual, naturalidade, procedência, residência, nome da mãe, nome do cuidador, religião, etc. A identificação do paciente contribui não apenas com o cadastro desse, mas com o seu diagnóstico. Sobre esse tema, assinale a alternativa INCORRETA.

- a) Não é necessário conferir se as informações dadas pelos pacientes possuem correspondência com a realidade, devendo assumir tais informações como absolutamente verdadeiras.
- b) A idade e o sexo do paciente contribuem com informações epidemiológicas importantes para distinção entre as doenças.
- c) A noção da ocupação tem relação com as situações que o paciente é exposto diariamente e suas implicações.
- d) A naturalidade indica onde o paciente vive, enquanto a procedência diz respeito aonde o paciente nasceu.

Questão 40

Pacientes que apresentam sintomas nasais por mais de quatro semanas podem receber o diagnóstico de rinite. Sobre este diagnóstico, é CORRETO afirmar que:

- a) Em todos os pacientes com diagnóstico de rinite sem causa clara deve ser feito um teste de rastreio para alérgenos inalantes.
- b) Em rinite alérgica com queixas ocasionais deve ser prescrito o spray nasal com corticoide e anti-histamínico oral por um período relativamente longo.
- c) O paciente deve fazer uso de descongestionante pelo tempo que for preciso para desaparecer os sintomas e ter a segurança de não reincidir.
- d) Até mesmo os pacientes com causa clara de alergia devem ter o IgE testado.

Questão 41

Várias são as afecções sofridas pela orelha externa. Os itens abaixo descrevem algumas delas. Assinale a alternativa CORRETA.

- Na otite externa eczematosa há uma exsudação serosa, que pode se transformar em purulenta; o paciente apresenta dor intensa que piora com a mastigação e irradia para a têmpora.
- Na otite externa difusa aguda, devem ser prescritos analgésicos sistêmicos e instilações à base de antibióticos e corticoides; caso a dor seja muito intensa devem ser prescritos corticoides sistêmicos.
- Na pericondrite do pavilhão, há um aumento do volume do pavilhão, e fica endurecido, deformado e congesto, com dor intensa e tendo por principal sequela sua deformidade. Podem ser administrados analgésicos e corticoide sistêmicos e instilações ou aplicações de pomadas à base de antibióticos e corticoides.
- Na otite externa circunscrita devem ser usadas gotas à base de corticoides e antibióticos tópicos, nunca usar nenhuma medicação sistêmica.

Questão 42

São sinais, sintomas e tratamento da otite externa eczematosa, EXCETO:

- Estão presentes prurido e secreção serosa amarelada.
- Não podem ser prescritos corticoides.
- Deve ser verificada alergia a alimentos.
- Pode evoluir para infecção secundária, com secreção purulenta e dor.

Questão 43

O sistema respiratório tem por função facultar a troca de gases do organismo com o ar atmosférico, assegurando concentração de oxigênio de forma permanente no sangue e servindo como via de eliminação de gases residuais.

- Em relação ao transporte mucociliar, deve ser lembrado que existindo obstáculos nas mucosas nasais paranasais, corpos estranhos, espículas ósseas e falhas (ou falhas na mucosa) o transporte não ocorre.
- A parede da laringe é composta por peças de cartilagens, sendo três ímpares (cartilagem aritenóidea, cuneiforme e corniculada) e três pares (cartilagem tireóidea, cricóidea e epiglótica).
- O tecido pulmonar é elástico e com isso a expansão da pleura visceral proporciona o mesmo fenômeno

com os pulmões, gerando uma pressão negativa no interior dos alvéolos que provoca a penetração do ar e insuflação com consequente dilatação.

- A expiração corresponde a um mecanismo mais ativo, ocorrendo o relaxamento do músculo diafragma e dos músculos intercostais internos, acompanhados de leves contrações dos músculos intercostais externos.

Questão 44

Todos os pacientes com DPOC deveriam ser encorajados a manter atividade física regular e um estilo de vida saudável. Aqueles pacientes que têm dificuldade em manter uma atividade física por limitação na falta de ar, apesar da otimização do tratamento medicamentoso, deveriam participar de um programa supervisionado de reabilitação. Sobre o tema, analise as assertivas.

- DPOC é uma doença com repercussões sistêmicas, prevenível e tratável, caracterizada por limitação do fluxo aéreo pulmonar, parcialmente reversível e geralmente progressiva. Essa limitação é causada por uma associação entre doença de pequenos brônquios (bronquite crônica obstrutiva) e destruição de parênquima (enfisema).
- Estudos realizados em pessoas com sobrepeso/obesidade relataram que a taxa de mortalidade é diminuída de acordo com o aumento do índice de massa corporal (IMC), ou seja, pacientes com sobrepeso/obesidade pareciam possuir um efeito protetor contra a mortalidade, o que tem sido chamado de “paradoxo da obesidade”.
- Os critérios clínicos são suficientes para estabelecer o diagnóstico da DPOC, não sendo necessário e recomendado a confirmação espirométrica.
- O diagnóstico da DPOC é clínico e deveria ser considerado para todas as pessoas expostas ao tabagismo ou poluição ocupacional que apresentam dispneia, tosse crônica e expectoração.

- Apenas I está incorreto.
- Apenas II está incorreto.
- Apenas III está incorreto.
- Apenas IV está incorreto.

Questão 45

A paralisia facial periférica idiopática (PFP) é uma disfunção do nervo facial que acomete indivíduos de todas as idades, podendo causar alterações emocionais, sociais e profissionais. A paralisia aguda do nervo facial é uma entidade clínica comum com a qual todo otorrinolaringologista deve estar familiarizado. Trata-se de uma paralisia periférica aguda do nervo facial de causa não definida, sendo o diagnóstico de exclusão. A literatura médica aponta como a principal causa:

- a) Infecção viral.
- b) Doença vascular.
- c) Reativação do herpes simplex tipo 1.
- d) Hipertensão e diabetes.

Questão 46

É a causa mais frequente de estridor no neonato, e na maioria dos casos, crianças portadoras dessa anomalia apresentam sintomatologia por ocasião do nascimento, ou nos primeiros dias de vida. Em geral, o estridor é benigno, sendo exacerbado pela alimentação, pelo choro e na posição de decúbito supino. Em 50% dos casos, os sintomas pioram durante os primeiros seis meses de vida; e em praticamente todas as crianças com essa anomalia os sintomas desaparecerão por volta de um ano de idade. O diagnóstico é confirmado pela laringoscopia com fibra óptica flexível transnasal. Os achados característicos são pregas ariepiglóticas curtas, com prolapso das cartilagens cuneiformes. Aqui expomos sobre:

- a) Estenose subglótica.
- b) Laringomalácia.
- c) Cistos saculares.
- d) Hemangioma subglótico.

Questão 47

A vertigem muitas vezes é subvalorizada, porém pode estar associada desde causa benigna até acidente vascular encefálico e neoplasia do ângulo ponto-cerebelar. Sobre o assunto, aponte o item **CORRETO**:

- a) A vertigem tem por sinônimo a labirintite por isso deve ser tratada com flunarizina ou cinarizina.
- b) A vertigem é um sintoma quase permanente e contínuo, com o paciente aliviando-se com a movimentação da cabeça.
- c) A vertigem recorrente, com duração inferior a um minuto, sugere vertigem posicional paroxística benigna (VPPB).

- d) Os testes de Rinne e Weber permitem diagnóstico diferencial entre distúrbios de condução e neurossensoriais e confirmação diagnóstica não requer a realização de audiometria, sendo feita apenas por exame clínico.

Questão 48

Qual o nome do canal principal da glândula salivar maior parótida?

- a) Ducto de Wharton.
- b) Ducto de Rivinus.
- c) Ducto de Stenon.
- d) Ducto de Bartholin.

Questão 49

Em relação a Síndrome de Sjögren, assinale o item verdadeiro.

- a) Todas as glândulas salivares podem ser envolvidas.
- b) Ocorre aumento rápido e instantâneo das glândulas salivares.
- c) Presença de infiltrado de neutrófilos comprometendo ácinos glandulares e ductos terminais (parotidite neutrofílica).
- d) Quadros incomuns são boca seca, aumento glandular e olho seco.

Questão 50

Considerando o câncer da laringe, assinale o item **INCORRETO**.

- a) O prognóstico é mais favorável nas lesões ulceroinfiltrativas.
- b) No aspecto clínico, deve-se dar atenção ao movimento ondulatório de vibração da prega vocal.
- c) O uso do estroboscopia no exame videoendoscópico laríngeo proporciona uma avaliação mais precisa da(s) lesão(ões).
- d) Morfológica e macroscopicamente, o câncer de laringe se apresenta sob as formas ulcerativa, infiltrativa, vegetante e fagedênica.

Nome: _____

**CONSÓRCIO INTERMUNICIPAL DE SAÚDE COSTA OESTE
DO PARANÁ – CISCOPAR – 001/2023****MÉDICO PEDIATRA –
PROVA 01****PROVA ESCRITA OBJETIVA
CADERNO DE QUESTÕES**

Leia atentamente as instruções abaixo e aguarde a autorização para abertura deste caderno de questões.

1. Confira o seu **CADERNO DE QUESTÕES** nos primeiros 30 minutos de prova. Caso haja algum erro de impressão, ausência de questão, dentre outros, a prova poderá ser substituída nesse intervalo de tempo.
2. Assine seu nome no espaço próprio do **CARTÃO-RESPOSTA**, utilizando caneta esferográfica de tinta azul ou preta. A não assinatura incide na **DESCLASSIFICAÇÃO DO CANDIDATO**.
3. Para cada uma das questões objetivas, são apresentadas 4 opções identificadas com as letras A, B, C, D. Você deve assinalar apenas uma opção em cada questão, caso contrário, ela será nula.
4. Não dobre, não amasse nem manche o **CARTÃO-RESPOSTA**. Ele **NÃO** poderá ser substituído.
5. O tempo disponível para esta prova é de **4 horas**.
6. Reserve os 30 minutos finais para marcar seu **CARTÃO-RESPOSTA**. Os rascunhos e as marcações assinaladas no **CADERNO DE QUESTÕES** não serão considerados na avaliação.
7. Quando terminar a prova, entregue-a ao fiscal **SEM FALTAR NENHUMA PÁGINA OU PARTE DELA**, juntamente com o **CARTÃO-RESPOSTA**. Em seguida, assine a **LISTA DE PRESENÇA**. Caso o **CADERNO DE QUESTÕES E/OU** o **CARTÃO-RESPOSTA** estejam rasgados ou incompletos, o candidato será eliminado.
8. Você somente poderá deixar o local de prova depois de decorrida uma hora do início da aplicação das provas.
9. Você também será excluído do certame caso:
 - a) Utilize, durante a realização da prova, máquinas e/ou relógios de calcular, bem como rádios, gravadores, fones de ouvido, telefones celulares ou fontes de consulta de qualquer espécie.
 - b) Ausente-se da sala em que realiza a prova levando consigo o **CADERNO DE QUESTÕES** e/ou **CARTÃO-RESPOSTA**, antes do prazo estabelecido.
 - c) Deixe de assinalar corretamente o campo no **CARTÃO-RESPOSTA**.
 - d) Seja um dos três últimos candidatos e deixe o local de prova sem acompanhar o fiscal à coordenação.

GABARITO

| | | | | | | | | | | | | | | | | | | | |
|----|----|----|----|----|----|----|----|----|----|----|----|----|----|----|----|----|----|----|----|
| 01 | 02 | 03 | 04 | 05 | 06 | 07 | 08 | 09 | 10 | 11 | 12 | 13 | 14 | 15 | 16 | 17 | 18 | 19 | 20 |
| 21 | 22 | 23 | 24 | 25 | 26 | 27 | 28 | 29 | 30 | 31 | 32 | 33 | 34 | 35 | 36 | 37 | 38 | 39 | 40 |
| 41 | 42 | 43 | 44 | 45 | 46 | 47 | 48 | 49 | 50 | | | | | | | | | | |

MÉDICO PEDIATRA – PROVA 01**CONHECIMENTOS GERAIS****Texto 1****MULTILINGUISMO**

Os povos indígenas sempre conviveram com situações de multilinguismo. Isso quer dizer que o número de línguas usadas por um indivíduo pode ser bastante variado. Há aqueles que falam e entendem mais de uma língua ou que entendem muitas línguas, mas só falam uma ou algumas delas.

Assim, não é raro encontrar sociedades ou indivíduos indígenas em situação de bilinguismo, trilinguismo ou mesmo multilinguismo.

É possível nos depararmos, numa mesma aldeia, com indivíduos que só falam a língua indígena, com outros que só falam a língua portuguesa e outros ainda que são bilíngues ou multilíngues. A diferença linguística não é, geralmente, impedimento para que os povos indígenas se relacionem e casem entre si, troquem coisas, façam festas ou tenham aulas juntos. Um bom exemplo disso se encontra entre os índios da família linguística tukano, localizados em grande parte ao longo do rio Uaupés, um dos grandes formadores do rio Negro, numa extensão que vai da Colômbia ao Brasil.

Entre esses povos habitantes do rio Negro, os homens costumam falar de três a cinco línguas, ou mesmo mais, havendo políglotas que dominam de oito a dez idiomas. Além disso, as línguas representam, para eles, elementos para a constituição da identidade pessoal. Um homem, por exemplo, deve falar a mesma língua que seu pai, ou seja, partilhar com ele o mesmo grupo linguístico. No entanto, deve se casar com uma mulher que fale uma língua diferente, ou seja, que pertença a um outro grupo linguístico.

Os povos tukano são, assim, tipicamente multilíngues. Eles demonstram como o ser humano tem capacidade para aprender em diferentes idades e dominar com perfeição numerosas línguas, independente do grau de diferença entre elas, e mantê-las conscientemente bem distintas, apenas com uma boa motivação social para fazê-lo.

O multilinguismo dos índios do Uaupés não inclui somente línguas da família tukano. Envolve também, em muitos casos, idiomas das famílias aruak e maku, assim como a língua geral amazônica ou nheengatu, o português e o espanhol.

Às vezes, nesses contextos, uma das línguas torna-se o meio de comunicação mais usado (o que os especialistas chamam de língua-franca), passando a ser utilizada por todos, quando estão juntos, para superar as barreiras da compreensão. Por exemplo, a língua tukano, que pertence à família tukano, tem uma posição social privilegiada entre as demais línguas orientais dessa família, visto que se converteu em língua geral ou língua franca da área do Uaupés, servindo de veículo de comunicação entre falantes de línguas diferentes. Ela suplantou algumas outras línguas (completamente, no caso arapaço, ou quase completamente, no caso tariana).

Há casos em que é o português que funciona como língua franca. Em algumas regiões da Amazônia, por exemplo, há situações em que diferentes povos indígenas e a população ribeirinha falam o nheengatu, língua geral amazônica, quando conversam entre si.

Nos primeiros tempos da colonização portuguesa no Brasil, a língua dos índios tupinambá (tronco tupi) era falada em uma enorme extensão ao longo da costa atlântica. Já no século XVI, ela passou a ser aprendida pelos portugueses, que de início eram minoria diante da população indígena. Aos poucos, o uso dessa língua, chamada de *brasílica*, intensificou-se e generalizou-se de tal forma que passou a ser falada por quase toda a população que integrava o sistema colonial brasileiro.

Grande parte dos colonos vinha da Europa sem mulheres e acabavam tendo filhos com índias, de modo que essa era a língua materna dos seus filhos. Além disso, as missões jesuítas incorporaram essa língua como instrumento de catequização indígena. O padre José de Anchieta publicou uma gramática, em 1595, intitulada *Arte de Gramática da Língua mais usada na Costa do Brasil*. Em 1618, publicou-se o primeiro catecismo na língua *brasílica*. Um manuscrito de 1621 contém o dicionário dos jesuítas, *Vocabulário na Língua Brasílica*.

A partir da segunda metade do século XVII, essa língua, já bastante modificada pelo uso corrente de índios missionados e não-índios, passou a ser conhecida pelo nome *língua geral*. Mas é preciso distinguir duas línguas gerais no Brasil-Colônia: a paulista e a amazônica. Foi a primeira delas que deixou fortes marcas no vocabulário popular brasileiro ainda hoje usado (nomes de coisas, lugares, animais, alimentos etc.) e que leva muita gente a imaginar que “a língua dos índios é (apenas) o tupi”.

A língua geral paulista teve sua origem na língua dos índios tupi de São Vicente e do alto rio Tietê, a qual diferia um pouco da dos tupinambá. No século XVII, era falada pelos exploradores dos sertões conhecidos como bandeirantes. Por intermédio deles, a língua geral paulista penetrou em áreas jamais alcançadas pelos índios tupi-guarani, influenciando a linguagem corriqueira de brasileiros.

Essa segunda língua geral desenvolveu-se inicialmente no Maranhão e no Pará, a partir do tupinambá, nos séculos XVII e XVIII. Até o século XIX, ela foi veículo da catequese e da ação social e política portuguesa e luso-brasileira. Desde o final do século XIX, a língua geral amazônica passou a ser conhecida, também, pelo nome *nheengatu* (ie'engatu = língua boa).

Apesar de suas muitas transformações, o *nheengatu* continua sendo falado nos dias de hoje, especialmente na bacia do rio Negro (rios Uaupés e Içana). Além de ser a língua materna da população cabocla, mantém o caráter de língua de comunicação entre índios e não-índios, ou entre índios de diferentes línguas. Constitui, ainda, um instrumento de afirmação étnica dos povos que perderam suas línguas, como os baré, os arapaço e outros.

Fonte: <https://pib.socioambiental.org/pt/L%C3%ADnguas>. Adaptado conforme o acordo ortográfico vigente. Acesso em: 09/09/2023.

Questão 01

Assinale a alternativa que apresenta um dos objetivos do enunciador do Texto 1 acima.

- Avaliar o desempenho linguístico de indígenas que falam duas ou mais línguas.
- Caracterizar a etnia do povo *nheengatu*.
- Tecer comentário críticos acerca da colonização portuguesa.
- Apresentar fatos sobre o desenvolvimento da língua *nheengatu*.

Questão 02

Há aqueles que falam e entendem mais de uma língua ou que entendem muitas línguas, mas só falam uma ou algumas delas.

Considerando o conteúdo do enunciado acima, assinale a alternativa INCORRETA.

- Não é possível falar muitas línguas e entender apenas uma delas.
- É possível falar muitas línguas e entender apenas uma delas.
- É possível falar uma única língua e entender outras línguas.
- É possível entender duas línguas e falar somente uma das duas.

Questão 03

O que os especialistas chamam de língua-franca.

Em relação aos aspectos morfossintáticos do período acima, é CORRETO afirmar que:

- A expressão “língua-franca” constitui um termo predicativo do objeto.
- A expressão “língua-franca” é um termo complemento nominal.
- O vocábulo “que” é uma conjunção integrante.
- O vocábulo “que” é um pronome demonstrativo.

Questão 04

Aos poucos, o uso dessa língua, chamada de *brasílica*, intensificou-se e generalizou-se de tal forma que passou a ser falada por quase toda a população que integrava o sistema colonial brasileiro.

O trecho sublinhado no período acima se classifica como:

- Aposto.
- Vocativo.
- Interjeição.
- Sujeito.

Questão 05

Além disso, as missões jesuítas incorporaram essa língua como instrumento de catequização indígena. Considerando a progressão temática do Texto 1, a expressão sublinhada no trecho acima pode ser substituída, sem prejuízo para os sentidos gerais do texto, por:

- O tukano.
- O espanhol.

- c) A língua franca.
- d) A língua dos índios tupinambá.

Questão 06

Assinale a alternativa em cuja sentença ocorre pelo menos UM pronome demonstrativo.

- a) Os povos indígenas sempre conviveram com situações de multilinguismo.
- b) Assim, não é raro encontrar sociedades ou indivíduos indígenas em situação de bilinguismo, trilinguismo ou mesmo multilinguismo.
- c) Entre esses povos habitantes do rio Negro, os homens costumam falar de três a cinco línguas, ou mesmo mais, havendo políglotas que dominam de oito a dez idiomas.
- d) O multilinguismo dos índios do Uaupés não inclui somente línguas da família tukano.

Questão 07

Constitui, ainda, um instrumento de afirmação étnica dos povos que perderam suas línguas, como os baré, os arapaço e outros.

No período acima, há omissão de um termo sujeito, o qual pode ser facilmente recuperado através de pistas no cotexto. Assinale a alternativa que apresenta CORRETAMENTE esse termo.

- a) A língua dos índios.
- b) O tupinambá.
- c) O nheengatu.
- d) A língua geral de São Paulo.

Questão 08

De acordo com o texto, palavras oriundas de línguas indígenas ingressaram no vocabulário da língua portuguesa falada no Brasil. Considerando a língua portuguesa como referência, pode-se dizer que, na época desse ingresso, tais palavras eram consideradas:

- a) Arcaísmos.
- b) Neologismos.
- c) Preciosismos.
- d) Anglicismos.

Questão 09

A palavra “lusobrasileira” contém duas bases adjetivais que significam:

- a) De Lisboa e do Brasil.
- b) Da África e do Brasil.

- c) De Portugal e do Brasil.
- d) Da Ibéria e do Brasil.

Questão 10

Apesar de suas muitas transformações, o nheengatu continua sendo falado nos dias de hoje, especialmente na bacia do rio Negro (rios Uaupés e Içana).

A expressão sublinhada no trecho acima tem valor semântico de:

- a) Conjunção concessiva.
- b) Conjunção conformativa.
- c) Preposição articulada.
- d) Preposição imprópria.

Questão 11

Ao criar um documento de texto dentro do *Google Drive*, ele é automaticamente criado no formato de DOCX. No entanto, também é possível exportar esse arquivo no formato de PDF. Para isso, o usuário deve:

- a) Clicar em “Arquivo”, depois “Fazer download” e então selecionar a opção “Microsoft Word”.
- b) Clicar em “Arquivo”, depois “Fazer download” e então selecionar a opção “Documento PDF”.
- c) Clicar em “Arquivo”, depois “Novo” e então selecionar a opção “Documento”.
- d) Clicar em “Formatar”, depois “Estilos de parágrafo” e então selecionar a opção “Bordas e sombreamento”.

Questão 12

O *Google Docs* é formado por um pacote de aplicativos do *Google*, que vão desde editores de texto a planilhas. Das vantagens de se utilizar este SaaS, assinale a alternativa INCORRETA.

- a) Permite criar e gerenciar pastas para organizar os arquivos.
- b) Funciona de forma síncrona e assíncrona.
- c) Permite a criação de documentos, planilhas, apresentações e formulários.
- d) Permite a edição simultânea de arquivos, mas apenas se os usuários estiverem conectados na mesma rede Wi-Fi.

Questão 13

Tomando como base o tema supracitado, associe os termos abaixo com suas respectivas definições:

- I- SaaS.
- II- PaaS.
- III- IaaS.

- () Disponibilização de uma plataforma de desenvolvimento como serviço, sem que seja necessário haver a configuração de qualquer infraestrutura.
- () Disponibilização de infraestrutura como serviço. Nesse modelo, tem-se a terceirização de centros de processamento de dados e servidores.
- () Disponibilização de *software* como serviço. Ou seja, não há venda de unidades ou licenças.

Assinale a alternativa que contém a sequência CORRETA:

- a) III – II – I.
- b) II – I – III.
- c) II – III – I.
- d) I – II – III.

Questão 14

Ainda no que se refere aos diferentes tipos de serviços ofertados em nuvem, assinale a alternativa que apresenta DOIS serviços de “infraestrutura em nuvem”.

- a) *Google Drive* e *Office 365*.
- b) *Google Chrome* e *Microsoft Edge*.
- c) *AWS* e *Azure*.
- d) *Mozilla FireFox* e *Opera GX*.

Questão 15

Segundo o princípio da legalidade administrativa, o agente público:

- a) Pode agir conforme sua discricionariedade, desde que não cometa nenhum ato proibido por lei.
- b) Não pode oferecer tratamento diferenciado, visando privilegiar determinadas pessoas.
- c) Deve agir de acordo com a ética e os bons costumes e, principalmente, com honestidade.
- d) Somente pode fazer aquilo que a lei autoriza ou determina.

Questão 16

De acordo com a Constituição Federal de 1988, assinale a alternativa que apresenta APENAS fundamentos da República Federativa do Brasil:

- a) Soberania, independência nacional e dignidade da pessoa humana.
- b) Pluralismo político, cidadania e soberania.
- c) Defesa da paz, cidadania e pluralismo político.
- d) Repúdio ao terrorismo e ao racismo, soberania e dignidade da pessoa humana.

Questão 17

Assinale a alternativa INCORRETA acerca dos Direitos e Deveres Individuais e Coletivos:

- a) Ninguém será privado de direitos por motivo de crença religiosa ou de convicção filosófica ou política, salvo se as invocar para eximir-se de obrigação legal a todos imposta e recusar-se a cumprir prestação alternativa, fixada em lei.
- b) Conceder-se-á mandado de segurança para proteger direito líquido e certo, não amparado por “habeas-corpus” ou “habeas-data”, quando o responsável pela ilegalidade ou abuso de poder for autoridade pública ou agente de pessoa jurídica no exercício ou não de suas atribuições do Poder Público.
- c) São gratuitas as ações de “habeas-corpus” e “habeas-data”, e, na forma da lei, os atos necessários ao exercício da cidadania.
- d) As normas definidoras dos direitos e garantias fundamentais têm aplicação imediata.

Questão 18

Há pouco tempo atrás as placas de automóveis constavam de duas letras e quatro algarismos. Assinale a alternativa que indica CORRETAMENTE o número de placas que podem ser fabricadas com as letras P, Q e R e os algarismos 0, 1, 7 e 8.

- a) 2.304.
- b) 2.344.
- c) 2.456.
- d) 2.654.

Questão 19

Em uma caixa há 18 bolas numeradas de 1 a 18. Retirando-se uma bola ao acaso, indique a alternativa que conste a probabilidade de se obter um múltiplo de 3.

- a) 21,2%.
- b) 22,2%.
- c) 23,2%.
- d) 24,2%.

Questão 20

Ao acrescentar 20 unidades à terça parte de um número, o resultado é 45. Assinale a alternativa que representa esse número.

- a) 25.
- b) 35.
- c) 55.
- d) 75.

LEGISLAÇÃO SUS**Questão 21**

De acordo com a Lei n.º 8.080/90, referente ao Sistema Único de Saúde (SUS), analise o enunciado abaixo:

As ações e serviços públicos de saúde e os serviços privados contratados ou conveniados que integram o Sistema Único de Saúde (SUS), são desenvolvidos de acordo com as diretrizes previstas no art. 198 da Constituição Federal, obedecendo ainda aos seguintes princípios, EXCETO:

- a) Assistência ao trabalhador vítima de acidentes de trabalho ou portador de doença profissional e do trabalho.
- b) Preservação da autonomia das pessoas na defesa de sua integridade física e moral.
- c) Utilização da epidemiologia para o estabelecimento de prioridades, a alocação de recursos e a orientação programática.
- d) Integralidade de assistência, entendida como conjunto articulado e contínuo das ações e serviços preventivos e curativos, individuais e coletivos, exigidos para cada caso em todos os níveis de complexidade do sistema.

Questão 22

Sobre o Serviço Único de Saúde (SUS), é CORRETO afirmar:

- a) A reforma do setor da saúde brasileiro ocorreu de forma simultânea ao processo de democratização, tendo sido liderada por profissionais da saúde e pessoas de movimentos e organizações da sociedade civil.
- b) A implementação do SUS foi tranquila e gradual, ocorrendo pelo pleno apoio do setor estatal ao setor público e privado, pela concentração de

serviços de saúde nas regiões menos desenvolvidas em detrimento das mais desenvolvidas e pelo subfinanciamento crônico.

- c) Alguns dos grandes ganhos do SUS é a reforma da estrutura de financiamento, incluindo capital público e privado, com vistas a assegurar a universalidade, igualdade e sustentabilidade que tem sido alcançado em longo prazo, promovendo uma saúde de qualidade em todos os níveis de atenção à saúde.
- d) O poder político, ao longo da criação do SUS, tem se mostrado sempre sensível às necessidades da saúde brasileira, aos esforços conjuntos da sociedade civil.

Questão 23

Conforme o Artigo 198, de acordo com a Constituição Federal de 1988, as ações e serviços públicos de saúde integram uma rede regionalizada e hierarquizada e constituem um sistema único, organizado de acordo com as seguintes diretrizes, EXCETO:

- a) Descentralização, com direção única em cada esfera de governo.
- b) Assistência terapêutica integral, inclusive psicológica.
- c) Atendimento integral, com prioridade para as atividades preventivas, sem prejuízo dos serviços assistenciais.
- d) Participação da comunidade.

Questão 24

Para o estabelecimento de valores a serem transferidos aos Estados, Distrito Federal e Municípios, conforme o Artigo 35º da Lei n.º 8.080/90, alguns critérios devem ser utilizados. Em relação aos critérios estabelecidos em Lei, julgue os itens atribuindo (V) para verdadeiro e (F) para falso.

- () Níveis de participação do setor de saúde nos orçamentos estaduais e municipais.
- () Perfil sociológico do Estado.
- () Perfil demográfico da região.

Julgados os itens, assinale a alternativa que agrupa a sequência CORRETA.

- a) V-V-V.
- b) F-V-V.
- c) V-F-V.
- d) F-V-F.

Questão 25

De acordo com o Decreto n.º 7.508, de 28 de junho de 2011, que regulamenta a Lei n.º 8.080, de 19 de setembro de 1990, para dispor sobre a organização do SUS, o planejamento da saúde, a assistência à saúde e a articulação interfederativa, e dá outras providências, os serviços de saúde específicos para o atendimento da pessoa que, em razão de agravo ou de situação laboral, necessita de atendimento especial, refere-se a(o):

- a) Atendimento prioritário.
- b) Equidade no atendimento.
- c) Portas de Entrada Especiais.
- d) Serviços Essenciais de Acesso Aberto.

Questão 26

O conjunto de programas, ações e decisões tomadas pelos governos, seja nacional, estadual ou municipal, que tenha participação direta ou indireta de entes públicos e/ou privados, que visam assegurar determinado direito da população, é denominado de:

- a) Serviços Sociais.
- b) Políticas públicas.
- c) Programas.
- d) Projetos.

Questão 27

De acordo com o artigo 4º da Lei n.º 8.142, de 28 de dezembro de 1990, dentre os requisitos necessários aos Municípios, Estados e Distrito Federal para o recebimento dos recursos financeiros do Fundo Nacional de Saúde para a cobertura das ações e serviços de saúde, é CORRETO afirmar:

- a) Municípios, Estados e Distrito Federal deverão contar com Conferência de Saúde com composição paritária.
- b) Municípios, Estados e Distrito Federal deverão contar com plano de saúde e assistência social.
- c) Municípios, Estados e Distrito Federal deverão contar com contrapartida de recursos para a saúde no respectivo orçamento.
- d) Municípios, Estados e Distrito Federal deverão contar com comissão de supervisão do Plano de Carreira, Cargos e Salários (PCCS), previsto o prazo de dois anos para a sua implantação.

Questão 28

Sobre a Lei n.º 8.142/90, que dispõe sobre a participação da comunidade na gestão do Sistema Único de Saúde (SUS), assinale a alternativa INCORRETA.

- a) A conferência de saúde deve se reunir a cada 4 anos, com a presença de vários segmentos sociais, para avaliar a situação de saúde e propor as diretrizes para a formulação de políticas de saúde.
- b) O conselho de saúde tem caráter permanente e deliberativo, e é composto por representantes do governo, prestadores de serviço e profissionais de saúde, atuando na formulação de estratégias e no controle da execução da política de saúde na instância correspondente.
- c) Para receberem os recursos federais previstos em lei, os municípios e estados devem ter um fundo de saúde, um conselho de saúde, relatórios de gestão, plano de saúde, contrapartida de recursos para a saúde no respectivo orçamento e plano de cargos e carreiras.
- d) As conferências e os conselhos de saúde deverão ter suas normas de funcionamento e organização definidas em regimento próprio.

Questão 29

Em conformidade com o artigo n.º 7, da Lei n.º 8.080, de 19 de setembro de 1990, as ações e serviços públicos de saúde e os serviços privados contratados ou conveniados que integram o Sistema Único de Saúde (SUS), são desenvolvidos de acordo com as diretrizes previstas no art. 198 da Constituição Federal, obedecendo ainda aos seguintes princípios que são:

- a) Universalidade da assistência à saúde, sem preconceitos ou privilégios de qualquer espécie.
- b) Divulgação de informações quanto ao potencial dos serviços de saúde e a sua utilização pelo usuário.
- c) Preservação da participação da comunidade e na defesa de sua integridade física e moral.
- d) Integralidade político-administrativa, com direção única em cada esfera de governo.

Questão 30

A definição a seguir, refere-se a um princípio do SUS, conforme o ABC do SUS:

Assegurar ações e serviços de todos os níveis de acordo com a complexidade que cada caso requeira,

more o cidadão onde morar, sem privilégios e sem barreiras, considerando que todo cidadão é igual perante o SUS e será atendido conforme suas necessidades até o limite do que o sistema puder oferecer para todos.

Sobre o tema, assinale a alternativa CORRETA.

- a) Universalidade. b) Resolubilidade.
c) Integralidade. d) Equidade.

CONHECIMENTOS ESPECÍFICOS

Questão 31

Segundo o Código de Ética Médica, é um direito do médico, EXCETO:

- a) Exercer a medicina sem expressar questões de religião, etnia, cor, sexo, orientação sexual, nacionalidade, idade, condição social, opinião política, deficiência ou de qualquer outra natureza.
b) Indicar o procedimento adequado ao paciente, observadas as práticas cientificamente reconhecidas e respeitada a legislação vigente.
c) Apontar falhas em normas, contratos e práticas internas das instituições em que trabalhe quando as julgar indignas do exercício da profissão ou prejudiciais a si mesmo, ao paciente ou a terceiros, devendo comunicá-las ao Conselho Regional de Medicina de sua jurisdição e à Comissão de Ética da instituição, quando houver.
d) Recusar-se a exercer sua profissão em instituição pública ou privada onde as condições de trabalho não sejam dignas ou possam prejudicar a própria saúde ou a do paciente, bem como a dos demais profissionais. Nesse caso, comunicará com justificativa e maior brevidade sua decisão ao diretor técnico, ao Conselho Regional de Medicina de sua jurisdição e à Comissão de Ética da instituição, quando houver.

Questão 32

A anamnese médica é um procedimento fundamental para estabelecer o diagnóstico preciso e instituir as condutas terapêuticas mais adequadas às condições clínicas do paciente. Sendo assim, essa prática deve ser embasada em conhecimentos científicos relacionados à abordagem do paciente, técnicas de entrevista, avaliação da linguagem não verbal, entre outras habilidades. Sobre o tema, assinale a alternativa INCORRETA.

- a) A anamnese, em síntese, é uma entrevista que tem por objetivo trazer de volta à mente todos os fatos relativos ao doente e à doença. É a parte mais difícil do exame clínico. Seu aprendizado é lento, apenas se conseguido após a realização de dezenas de entrevistas criticamente avaliadas. A anamnese é, para a maioria dos pacientes, o fator isolado mais importante para se chegar ao diagnóstico.
b) Durante a anamnese ocorre o momento em que se estabelecem as regras explícitas da relação médico-paciente, que deverão determinar o êxito futuro: do diagnóstico e da aderência ao tratamento, alicerçadas numa relação de hierarquia que deveria ocorrer já na primeira consulta.
c) Representa o momento da prática médica hierarquicamente mais importante no qual, através dos sinais e sintomas revelados e detalhados pelo paciente e a experiência do médico que realiza a entrevista, são os instrumentos básicos capazes de emitir uma hipótese diagnóstica e estabelecer uma conduta adequada do ponto de vista laboratorial para comprovar sua hipótese, encaminhar o paciente a um médico especialista em áreas que não são de sua competência ou para iniciar uma solução terapêutica.
d) Tem-se a inteira convicção que muitos procedimentos invasivos e não invasivos e erros terapêuticos, por vezes onerosos e desnecessários, não seriam realizados se o médico tivesse efetuado parcimoniosamente uma boa anamnese. Existe, pois, uma relação direta entre uma boa anamnese e uma boa prática da medicina.

Questão 33

A história da relação médico-paciente teve no período hipocrático a autoridade e o saber do médico como o centro desta relação. Hoje, o paciente e sua necessidade premente de recuperar a saúde, sua autonomia e bem-estar, são o fundamento essencial da prática clínica. Sobre o tema, analise a seguir:

- I- O paciente de hoje, consciente dos fundamentos civilizadores da dignidade e dos direitos humanos, exercitando princípios de autonomia e justiça, anseia por participar ativamente, junto a seu médico, na programação dos cuidados à sua saúde.
II- O paciente descobriu-se dono do seu corpo e do seu destino e quer participar ativamente das tomadas de decisões acerca do seu tratamento, embora isso ainda não seja possível e viável.

- III- Ao lado disso, com a internet, o paciente, pela primeira vez na história humana, passou a ter acesso ao conhecimento médico. Antes, este saber era monopólio dos profissionais de saúde. Agora, democraticamente, todos têm possibilidade de acessar informações técnicas detalhadas sobre as possíveis razões do seu adoecimento e as possibilidades de tratamento.
- IV- É o novo cenário da prática clínica a se desenhar neste século. É o tempo das decisões compartilhadas: médicos e pacientes tomam decisões juntos com base nas melhores evidências disponíveis. Em parceria com seu médico, pacientes são encorajados a considerar as opções diagnósticas ou terapêuticas disponíveis para o seu caso, quais os benefícios, riscos potenciais e custos.

Analisados os itens é CORRETO afirmar que:

- a) Todos os itens estão corretos.
- b) Apenas o item I está incorreto.
- c) Apenas o item II está incorreto.
- d) Apenas os itens III e IV estão incorretos.

Questão 34

Assinale a alternativa que contém os direitos médicos, tendo como referência o Código de Ética Médica.

- a) Tendo em vista a urgência em salvar vidas, mesmo diante de condições de trabalho que possam prejudicar o paciente, o médico não pode se recusar a exercer sua profissão em instituição pública.
- b) O profissional médico não pode se recusar a realizar atos médicos em hospital público, os quais, embora permitidos por lei, sejam contrários aos ditames de sua consciência.
- c) O médico deve dedicar ao paciente o tempo que sua capacidade profissional recomendar, com vistas a evitar que o acúmulo de consultas prejudique o paciente – salvo quando esta sobrecarga tenha sido previamente agendada e determinada por superior.
- d) Cabe ao médico apontar falhas nos regulamentos e normas das instituições em que trabalha, quando as julgar indignas do exercício da profissão ou prejudiciais ao paciente, devendo dirigir-se, nesses casos, aos órgãos competentes e, obrigatoriamente, à Comissão de Ética e ao Conselho Regional de Medicina de sua jurisdição.

Questão 35

A Medicina Baseada em Evidências (MBE) não é a aplicação cega de um conselho adquirido na literatura, recentemente publicada ao problema individual do paciente. Não implica em um modelo de tratamento “tamanho único”. Preferencialmente, a MBE requer a utilização de uma série de etapas para a obtenção de informações suficientemente úteis para responder uma questão formulada cuidadosamente para um paciente individual. A integração completa dos princípios da MBE também incorpora o sistema de valores do paciente, que inclui coisas como o custo envolvido, crenças morais e religiosas e autonomia dos pacientes. A saber, aplicar os princípios da MBE tipicamente envolve as seguintes etapas:

- I- Formulação de uma questão clínica.
- II- Reunir evidências para responder à pergunta.
- III- Criar procedimentos padrões aplicáveis a qualquer tipo de paciente e em qualquer lugar.
- IV- Avaliação da qualidade e validade das evidências.
- V- Decidir como aplicar as evidências ao tratamento de um paciente específico.

Estão CORRETOS:

- a) Apenas os itens I, II, III e IV.
- b) Apenas os itens I, II, III e V.
- c) Apenas os itens I, II, IV e V.
- d) Apenas os itens II, III, IV e V.

Questão 36

A ética médica é a disciplina que avalia os méritos, riscos e preocupações sociais das atividades no campo da Medicina, levando em consideração a moral vigente em determinado tempo e local. Sobre a ética na medicina, assinale a alternativa INCORRETA:

- a) Ao estabelecer deveres e normas para a conduta do médico, o Código de Ética Médica é uma garantia para a sociedade de qualidade, segurança e respeito no trabalho realizado por médicos de todo o país, tanto da rede pública como privada.
- b) A ética é a ciência do agir humano referenciado por virtudes, por valores que garantam a vida coletiva de forma equitativa e respeitosa, de acordo com os princípios fundamentais de dignidade humana.
- c) Em relação à medicina, a ética deve estar centrada no agir com e para o outro. Essa questão sobre a

ética tem urgência, embora diante de tantas urgências práticas, haja pouco espaço para uma discussão consequente e produtiva.

- d) O Código de Ética Médica afirma em seus princípios fundamentais que as relações do médico com os demais profissionais em exercício na área de saúde devem basear-se no respeito mútuo, na liberdade e interdependência profissional, buscando sempre o interesse e o bem-estar de profissionais e pacientes.

Questão 37

Sobre a anamnese, assinale a alternativa INCORRETA:

- a) Anamnese (aná = trazer de novo e mnesis = memória) significa trazer de volta à mente todos os fatos relacionados com a doença e a pessoa doente. Deve-se ressaltar que a anamnese é uma das partes mais importantes da medicina.
- b) Serve para colher informações sobre o doente, sua queixa e histórico de saúde. Segundo determina o Conselho Federal de Medicina, em Resolução: “A anamnese é instrumento exclusivo de avaliação propedêutica médica”.
- c) Em dado momento, se consolidam as regras explícitas da relação médico-paciente, que determinam o êxito futuro do diagnóstico e da aderência ao tratamento, sempre norteados pela hierarquia e subordinação médico-paciente.
- d) Por meio dos sinais e sintomas revelados e detalhados pelo paciente, e a experiência do médico que realiza a entrevista, os instrumentos básicos capazes de emitir uma hipótese diagnóstica e estabelecer uma conduta adequada se tornam viáveis na anamnese.

Questão 38

“A Bioética tem como objetivo facilitar o enfrentamento de questões éticas/bioéticas que surgirão na vida profissional. Sem esses conceitos básicos, dificilmente alguém consegue enfrentar um dilema, um conflito, e se posicionar diante dele de maneira ética.” Cilene Rennó Junqueira – UNA/SUS – UNIFESP.

Sobre a bioética e seus princípios, assinale a alternativa CORRETA.

- a) O princípio do respeito à autonomia preconiza apenas a liberdade para tomada de decisões, sem levar em consideração fatores externos que influenciam no processo decisional.

- b) A justiça possui o mesmo conceito que a igualdade.
- c) O princípio da beneficência corresponde a uma ação feita no benefício de outros, não causar o mal e maximizar os benefícios possíveis e minimizar os danos possíveis.
- d) Existem 3 princípios bioéticos: respeito à autonomia, beneficência e não maleficência.

Questão 39

Na anamnese, a identificação é o início do relacionamento com o paciente. Adquire-se o nome, idade, sexo, etnia, estado civil, grau de escolaridade, profissão, ocupação atual, naturalidade, procedência, residência, nome da mãe, nome do cuidador, religião, etc. A identificação do paciente contribui não apenas com o cadastro desse, mas com o seu diagnóstico. Sobre esse tema, assinale a alternativa INCORRETA.

- a) Não é necessário conferir se as informações dadas pelos pacientes possuem correspondência com a realidade, devendo assumir tais informações como absolutamente verdadeiras.
- b) A idade e o sexo do paciente contribuem com informações epidemiológicas importantes para distinção entre as doenças.
- c) A noção da ocupação tem relação com as situações que o paciente é exposto diariamente e suas implicações.
- d) A naturalidade indica onde o paciente vive, enquanto a procedência diz respeito aonde o paciente nasceu.

Questão 40

Pacientes que apresentam sintomas nasais por mais de quatro semanas podem receber o diagnóstico de rinite. Sobre este diagnóstico, é CORRETO afirmar que:

- a) Em todos os pacientes com diagnóstico de rinite sem causa clara deve ser feito um teste de rastreio para alérgenos inalantes.
- b) Em rinite alérgica com queixas ocasionais deve ser prescrito o spray nasal com corticoide e anti-histamínico oral por um período relativamente longo.
- c) O paciente deve fazer uso de descongestionante pelo tempo que for preciso para desaparecer os sintomas e ter a segurança de não reincidir.
- d) Até mesmo os pacientes com causa clara de alergia devem ter o IgE testado.

Questão 41

Várias são as afecções sofridas pela orelha externa. Os itens abaixo descrevem algumas delas. Assinale a alternativa CORRETA.

- a) Na otite externa eczematosa há uma exsudação serosa, que pode se transformar em purulenta; o paciente apresenta dor intensa que piora com a mastigação e irradia para a têmpora.
- b) Na otite externa difusa aguda, devem ser prescritos analgésicos sistêmicos e instilações à base de antibióticos e corticoides; caso a dor seja muito intensa devem ser prescritos corticoides sistêmicos.
- c) Na pericondrite do pavilhão, há um aumento do volume do pavilhão, e fica endurecido, deformado e congesto, com dor intensa e tendo por principal sequela sua deformidade. Podem ser administrados analgésicos e corticoide sistêmicos e instilações ou aplicações de pomadas à base de antibióticos e corticoides.
- d) Na otite externa circunscrita devem ser usadas gotas à base de corticoides e antibióticos tópicos, nunca usar nenhuma medicação sistêmica.

Questão 42

Sabendo as características e procedimentos cirúrgicos, bem como abordagem dos tumores sólidos em crianças, qual das afirmativas abaixo está CORRETA?

- a) O tratamento do nefroblastoma baseia-se em quimioterapia e radioterapia, com abordagem cirúrgica reservada apenas para casos mais avançados
- b) Os neuroblastomas que são diagnosticados em estágios 3 e 4 pelo sistema internacional de classificação, por estarem apenas localizados na área onde se originaram, tendem a ser irressecáveis, sendo tratados com quimioterapia e radioterapia.
- c) O transplante hepático não pode ser uma opção de tratamento nos casos de hepatoblastomas irressecáveis, pois todos os casos são de cirurgia de ressecção simples, visto ser o hepatoblastomas de acometimento localizado.
- d) A abordagem do cisto tireoglossal é conhecido como abordagem/cirurgia de Sistrunk, que consiste em excisão do cisto e da parte central do osso hioide, apenas, sem necessidade de abordar o trajeto que inclui a base da língua..

Questão 43

A asma é uma doença crônica comum em crianças e em adultos. A obstrução causa sibilos e merece tratamento medicamentoso. Pode-se afirmar CORRETAMENTE que:

- a) Importantes mediadores incluem L4, M4 e N4; interleucinas IL-2 e IL-3 e proteínas que causam lesões teciduais.
- b) A patogênese envolve exposição de indivíduos geneticamente dispostos aos alérgenos, ativação de linfócitos Th2 e geração de citocinas.
- c) O tratamento é monitorado medindo-se o volume inspiratório lento em 1 segundo ou pico de fluxo inspiratório.
- d) Em doença leve e moderada, o tratamento é monitorado pela saturação de oxigênio e gasometria arterial.

Questão 44

O tratamento da tosse crônica na infância é mais efetivo se dirigido à doença de base, evitando-se a utilização de medicamentos sintomáticos. Analisado o enunciado assinale a alternativa CORRETA.

- a) O tratamento da tosse dá enfoque a tratar a causa, assim o uso de antibióticos para pneumonia bacteriana ou anti-histamínicos para rinorréia posterior alérgica.
- b) Para aliviar sintomas de tosse, aconselham-se aos pais a não utilização de remédios caseiros, como inalar ar úmido e beber líquido extra.
- c) Medicamentos supressores da tosse geralmente são recomendados para criança, pois não possuem importantes efeitos colaterais.
- d) Há fortes evidências que medicamentos supressores da tosse e expectorantes ajudam as crianças a se sentirem melhor e a se recuperarem mais rapidamente.

Questão 45

Sobre sibilância no lactente, assinale a alternativa CORRETA.

- a) Hábitos e condições maternas durante a gravidez relacionam-se ao início da sibilância em lactentes.
- b) Crianças nascidas e amamentadas durante seis meses por mães asmáticas apresentam menores chances de desenvolver asma.

- c) O risco de desenvolver sibilância no início da vida é igual em crianças de ambos sexos e não resulta da interação gene-ambiente.
- d) A verificação de sensibilização a alérgenos não é recomendada em crianças com sibilância recorrente de qualquer grupo etário com técnicas modernas e invasivas.

Questão 46

Parasitoses decorrem da presença macroscópica e/ou microscópica no intestino e comprometem de forma heterogênea aproximadamente 25% da população mundial. Associe CORRETAMENTE os itens numerados às respectivas características:

- (1) Amebíase;
(2) Áscaris;
(3) Giardíase, Estrongiloidíase, Ancilostomíase.
(4) Esquistossomose.
- () Uma das complicações em crianças com infestação maciça; sendo o parasita mais prevalente em todo o mundo com quadro de obstrução intestinal.
- () Anemias, síndrome de má absorção e suas consequências estão presentes especialmente nelas; os parasitas nutrem-se de sangue.
- () Doença parasitária crônica causada pelo verme achatado.
- () Compromete basicamente o cólon, sua mucosa e submucosa, provocando ulcerações.

Agora, assinale a sequência CORRETA, de cima para baixo:

- a) 2, 3, 4, 1.
b) 3, 2, 1, 4.
c) 4, 3, 1, 2.
d) 1, 2, 3, 4.

Questão 47

A dermatite atópica é uma das doenças cutâneas mais comuns, principalmente nas áreas urbanas ou nos países desenvolvidos, afetando aproximadamente 20% das crianças ou adolescentes e 1 a 3% dos adultos em países desenvolvidos. A maioria das pessoas desenvolve o distúrbio antes dos 5 anos, e muitas o desenvolvem com menos de 1 ano de idade. A dermatite atópica que se desenvolve durante a infância frequentemente desaparece ou diminui consideravelmente até a fase adulta. Os médicos não sabem o que causa dermatite atópica,

mas ela está relacionada aos genes e, muitas vezes, é hereditária e aumenta a probabilidade de também desenvolver:

- I- Asma.
II- Pneumonia.
III- Febre do feno.
IV- Urticária.
V- Vitiligo.

Estão CORRETOS os itens:

- a) I, II e V.
b) I e III.
c) III e V.
d) III, IV e V.

Questão 48

Micropênis é uma condição rara na qual o tamanho do pênis é menor que a média padrão para a idade. A condição pode ser diagnosticada após o nascimento da criança por meio de exame físico e comparação com a tabela de desenvolvimento.

Sobre o tema, assinale a alternativa INCORRETA:

- a) É possível que o micropênis esteja relacionado com fatores genéticos, mas na maior parte dos casos, a culpa é de um déficit hormonal. É possível que, durante a gravidez, a produção de testosterona diminua e, conseqüentemente, o pênis não consiga se desenvolver corretamente.
- b) Além da condição isolada, o micropênis também pode vir acompanhado de duas outras condições: hipospádia, quando os testículos estão fora da bolsa, e criptorquidia, quando o buraquinho por onde sai a urina não está na ponta do pênis.
- c) Quando possível, o tratamento consiste na reposição da testosterona para aumentar o tamanho peniano.
- d) Um micropênis possui toda a anatomia de um pênis normal - corpo esponjoso, corpos cavernosos, uretra, glândula e prepúcio -, apenas em uma escala menor. Isso significa que, a despeito do tamanho, um micropênis é capaz de exercer todas as funções esperadas: permite a passagem de urina e a ejaculação, além de ser sensível ao toque e capaz de se tornar ereto.

Questão 49

Leia o enunciado e responda:

É a falha de um ou ambos os testículos descenderem para o escroto; em crianças mais jovens, geralmente é acompanhada por hérnia inguinal. O diagnóstico é por exame testicular, às vezes seguido de laparoscopia para procurar testículos não palpáveis ao exame físico. Exames de imagem raramente são indicados. O tratamento é a orquiopexia cirúrgica.

O enunciado descreve CORRETAMENTE:

- a) Criptorquidia.
- b) Refluxo vesicoureteral.
- c) Epispadias.
- d) Corda venérea.

Questão 50

Paciente de 11 anos, com doença renal terminal é receptor de transplante renal, podendo os doadores serem vivos ou o transplante ocorrer com rim proveniente de cadáver. Com relação ao transplante renal, é INCORRETO afirmar:

- a) Quando os rins do doador vivo possuem funções e tamanhos semelhantes, opta-se pela doação do rim esquerdo, por apresentar veia renal mais longa.
- b) Os transplantes de doadores vivos possuem uma taxa de sobrevivência maior quando comparados com os rins de doadores falecidos.
- c) O exame “padrão-ouro” para o estudo da vascularização do doador é a ultrassonografia com *Doppler* colorido de aorta, troncos viscerais e vasos ilíacos.
- d) A retirada em bloco dos rins, com a aorta e cava inferior, é mais vantajosa em doadores crianças com mais de 15kg.

Nome: _____

**CONSÓRCIO INTERMUNICIPAL DE SAÚDE COSTA OESTE
DO PARANÁ – CISCOPAR – 001/2023****MÉDICO PNEUMOLOGISTA – PROVA 01****PROVA ESCRITA OBJETIVA
CADERNO DE QUESTÕES**

Leia atentamente as instruções abaixo e aguarde a autorização para abertura deste caderno de questões.

1. **Confira o seu CADERNO DE QUESTÕES nos primeiros 30 minutos de prova.** Caso haja algum erro de impressão, ausência de questão, dentre outros, a prova poderá ser substituída nesse intervalo de tempo.
2. Assine seu nome no espaço próprio do CARTÃO-RESPOSTA, utilizando caneta esferográfica de tinta azul ou preta. A não assinatura incide na DESCLASSIFICAÇÃO DO CANDIDATO.
3. Para cada uma das questões objetivas, são apresentadas 4 opções identificadas com as letras A, B, C, D. Você deve assinalar apenas uma opção em cada questão, caso contrário, ela será nula.
4. Não dobre, não amasse nem manche o CARTÃO-RESPOSTA. Ele NÃO poderá ser substituído.
5. O tempo disponível para esta prova é de **4 horas**.
6. Reserve os 30 minutos finais para marcar seu CARTÃO-RESPOSTA. Os rascunhos e as marcações assinaladas no CADERNO DE QUESTÕES não serão considerados na avaliação.
7. Quando terminar a prova, entregue-a ao fiscal SEM FALTAR NENHUMA PÁGINA OU PARTE DELA, juntamente com o CARTÃO-RESPOSTA. Em seguida, assine a LISTA DE PRESENÇA. Caso o CADERNO DE QUESTÕES E/OU o CARTÃO-RESPOSTA estejam rasgados ou incompletos, o candidato será eliminado.
8. Você somente poderá deixar o local de prova depois de decorrida uma hora do início da aplicação das provas.
9. Você também será excluído do certame caso:
 - a) Utilize, durante a realização da prova, máquinas e/ou relógios de calcular, bem como rádios, gravadores, fones de ouvido, telefones celulares ou fontes de consulta de qualquer espécie.
 - b) Ausente-se da sala em que realiza a prova levando consigo o CADERNO DE QUESTÕES e/ou CARTÃO-RESPOSTA, antes do prazo estabelecido.
 - c) Deixe de assinalar corretamente o campo no CARTÃO-RESPOSTA.
 - d) Seja um dos três últimos candidatos e deixe o local de prova sem acompanhar o fiscal à coordenação.

GABARITO

| | | | | | | | | | | | | | | | | | | | |
|----|----|----|----|----|----|----|----|----|----|----|----|----|----|----|----|----|----|----|----|
| 01 | 02 | 03 | 04 | 05 | 06 | 07 | 08 | 09 | 10 | 11 | 12 | 13 | 14 | 15 | 16 | 17 | 18 | 19 | 20 |
| 21 | 22 | 23 | 24 | 25 | 26 | 27 | 28 | 29 | 30 | 31 | 32 | 33 | 34 | 35 | 36 | 37 | 38 | 39 | 40 |
| 41 | 42 | 43 | 44 | 45 | 46 | 47 | 48 | 49 | 50 | | | | | | | | | | |

MÉDICO PNEUMOLOGISTA – PROVA 01**CONHECIMENTOS GERAIS****Texto 1****MULTILINGUISMO**

Os povos indígenas sempre conviveram com situações de multilinguismo. Isso quer dizer que o número de línguas usadas por um indivíduo pode ser bastante variado. Há aqueles que falam e entendem mais de uma língua ou que entendem muitas línguas, mas só falam uma ou algumas delas.

Assim, não é raro encontrar sociedades ou indivíduos indígenas em situação de bilinguismo, trilinguismo ou mesmo multilinguismo.

É possível nos depararmos, numa mesma aldeia, com indivíduos que só falam a língua indígena, com outros que só falam a língua portuguesa e outros ainda que são bilíngues ou multilíngues. A diferença linguística não é, geralmente, impedimento para que os povos indígenas se relacionem e casem entre si, troquem coisas, façam festas ou tenham aulas juntos. Um bom exemplo disso se encontra entre os índios da família linguística tukano, localizados em grande parte ao longo do rio Uaupés, um dos grandes formadores do rio Negro, numa extensão que vai da Colômbia ao Brasil.

Entre esses povos habitantes do rio Negro, os homens costumam falar de três a cinco línguas, ou mesmo mais, havendo políglotas que dominam de oito a dez idiomas. Além disso, as línguas representam, para eles, elementos para a constituição da identidade pessoal. Um homem, por exemplo, deve falar a mesma língua que seu pai, ou seja, partilhar com ele o mesmo grupo linguístico. No entanto, deve se casar com uma mulher que fale uma língua diferente, ou seja, que pertença a um outro grupo linguístico.

Os povos tukano são, assim, tipicamente multilíngues. Eles demonstram como o ser humano tem capacidade para aprender em diferentes idades e dominar com perfeição numerosas línguas, independente do grau de diferença entre elas, e mantê-las conscientemente bem distintas, apenas com uma boa motivação social para fazê-lo.

O multilinguismo dos índios do Uaupés não inclui somente línguas da família tukano. Envolve também, em muitos casos, idiomas das famílias aruak e maku, assim como a língua geral amazônica ou nheengatu, o português e o espanhol.

Às vezes, nesses contextos, uma das línguas torna-se o meio de comunicação mais usado (o que os especialistas chamam de língua-franca), passando a ser utilizada por todos, quando estão juntos, para superar as barreiras da compreensão. Por exemplo, a língua tukano, que pertence à família tukano, tem uma posição social privilegiada entre as demais línguas orientais dessa família, visto que se converteu em língua geral ou língua franca da área do Uaupés, servindo de veículo de comunicação entre falantes de línguas diferentes. Ela suplantou algumas outras línguas (completamente, no caso arapaço, ou quase completamente, no caso tariana).

Há casos em que é o português que funciona como língua franca. Em algumas regiões da Amazônia, por exemplo, há situações em que diferentes povos indígenas e a população ribeirinha falam o nheengatu, língua geral amazônica, quando conversam entre si.

Nos primeiros tempos da colonização portuguesa no Brasil, a língua dos índios tupinambá (tronco tupi) era falada em uma enorme extensão ao longo da costa atlântica. Já no século XVI, ela passou a ser aprendida pelos portugueses, que de início eram minoria diante da população indígena. Aos poucos, o uso dessa língua, chamada de *brasílica*, intensificou-se e generalizou-se de tal forma que passou a ser falada por quase toda a população que integrava o sistema colonial brasileiro.

Grande parte dos colonos vinha da Europa sem mulheres e acabavam tendo filhos com índias, de modo que essa era a língua materna dos seus filhos. Além disso, as missões jesuítas incorporaram essa língua como instrumento de catequização indígena. O padre José de Anchieta publicou uma gramática, em 1595, intitulada *Arte de Gramática da Língua mais usada na Costa do Brasil*. Em 1618, publicou-se o primeiro catecismo na língua *brasílica*. Um manuscrito de 1621 contém o dicionário dos jesuítas, *Vocabulário na Língua Brasílica*.

A partir da segunda metade do século XVII, essa língua, já bastante modificada pelo uso corrente de índios missionados e não-índios, passou a ser conhecida pelo nome *língua geral*. Mas é preciso distinguir duas línguas gerais no Brasil-Colônia: a paulista e a amazônica. Foi a primeira delas que deixou fortes marcas no vocabulário popular brasileiro ainda hoje usado (nomes de coisas, lugares, animais, alimentos etc.) e que leva muita gente a imaginar que “a língua dos índios é (apenas) o tupi”.

A língua geral paulista teve sua origem na língua dos índios tupi de São Vicente e do alto rio Tietê, a qual diferia um pouco da dos tupinambá. No século XVII, era falada pelos exploradores dos sertões conhecidos como bandeirantes. Por intermédio deles, a língua geral paulista penetrou em áreas jamais alcançadas pelos índios tupi-guarani, influenciando a linguagem corriqueira de brasileiros.

Essa segunda língua geral desenvolveu-se inicialmente no Maranhão e no Pará, a partir do tupinambá, nos séculos XVII e XVIII. Até o século XIX, ela foi veículo da catequese e da ação social e política portuguesa e luso-brasileira. Desde o final do século XIX, a língua geral amazônica passou a ser conhecida, também, pelo nome *nheengatu* (ie'engatu = língua boa).

Apesar de suas muitas transformações, o *nheengatu* continua sendo falado nos dias de hoje, especialmente na bacia do rio Negro (rios Uaupés e Içana). Além de ser a língua materna da população cabocla, mantém o caráter de língua de comunicação entre índios e não-índios, ou entre índios de diferentes línguas. Constitui, ainda, um instrumento de afirmação étnica dos povos que perderam suas línguas, como os baré, os arapaço e outros.

Fonte: <https://pib.socioambiental.org/pt/L%C3%ADnguas>. Adaptado conforme o acordo ortográfico vigente. Acesso em: 09/09/2023.

Questão 01

Assinale a alternativa que apresenta um dos objetivos do enunciador do Texto 1 acima.

- Avaliar o desempenho linguístico de indígenas que falam duas ou mais línguas.
- Caracterizar a etnia do povo *nheengatu*.
- Tecer comentário críticos acerca da colonização portuguesa.
- Apresentar fatos sobre o desenvolvimento da língua *nheengatu*.

Questão 02

Há aqueles que falam e entendem mais de uma língua ou que entendem muitas línguas, mas só falam uma ou algumas delas.

Considerando o conteúdo do enunciado acima, assinale a alternativa INCORRETA.

- Não é possível falar muitas línguas e entender apenas uma delas.
- É possível falar muitas línguas e entender apenas uma delas.
- É possível falar uma única língua e entender outras línguas.
- É possível entender duas línguas e falar somente uma das duas.

Questão 03

O que os especialistas chamam de língua-franca.

Em relação aos aspectos morfossintáticos do período acima, é CORRETO afirmar que:

- A expressão “língua-franca” constitui um termo predicativo do objeto.
- A expressão “língua-franca” é um termo complemento nominal.
- O vocábulo “que” é uma conjunção integrante.
- O vocábulo “que” é um pronome demonstrativo.

Questão 04

Aos poucos, o uso dessa língua, chamada de *brasílica*, intensificou-se e generalizou-se de tal forma que passou a ser falada por quase toda a população que integrava o sistema colonial brasileiro.

O trecho sublinhado no período acima se classifica como:

- Aposto.
- Vocativo.
- Interjeição.
- Sujeito.

Questão 05

Além disso, as missões jesuítas incorporaram essa língua como instrumento de catequização indígena. Considerando a progressão temática do Texto 1, a expressão sublinhada no trecho acima pode ser substituída, sem prejuízo para os sentidos gerais do texto, por:

- O tukano.
- O espanhol.

- c) A língua franca.
- d) A língua dos índios tupinambá.

Questão 06

Assinale a alternativa em cuja sentença ocorre pelo menos UM pronome demonstrativo.

- a) Os povos indígenas sempre conviveram com situações de multilinguismo.
- b) Assim, não é raro encontrar sociedades ou indivíduos indígenas em situação de bilinguismo, trilinguismo ou mesmo multilinguismo.
- c) Entre esses povos habitantes do rio Negro, os homens costumam falar de três a cinco línguas, ou mesmo mais, havendo políglotas que dominam de oito a dez idiomas.
- d) O multilinguismo dos índios do Uaupés não inclui somente línguas da família tukano.

Questão 07

Constitui, ainda, um instrumento de afirmação étnica dos povos que perderam suas línguas, como os baré, os arapaço e outros.

No período acima, há omissão de um termo sujeito, o qual pode ser facilmente recuperado através de pistas no cotexto. Assinale a alternativa que apresenta CORRETAMENTE esse termo.

- a) A língua dos índios.
- b) O tupinambá.
- c) O nheengatu.
- d) A língua geral de São Paulo.

Questão 08

De acordo com o texto, palavras oriundas de línguas indígenas ingressaram no vocabulário da língua portuguesa falada no Brasil. Considerando a língua portuguesa como referência, pode-se dizer que, na época desse ingresso, tais palavras eram consideradas:

- a) Arcaísmos.
- b) Neologismos.
- c) Preciosismos.
- d) Anglicismos.

Questão 09

A palavra “lusobrasileira” contém duas bases adjetivais que significam:

- a) De Lisboa e do Brasil.
- b) Da África e do Brasil.

- c) De Portugal e do Brasil.
- d) Da Ibéria e do Brasil.

Questão 10

Apesar de suas muitas transformações, o nheengatu continua sendo falado nos dias de hoje, especialmente na bacia do rio Negro (rios Uaupés e Içana).

A expressão sublinhada no trecho acima tem valor semântico de:

- a) Conjunção concessiva.
- b) Conjunção conformativa.
- c) Preposição articulada.
- d) Preposição imprópria.

Questão 11

Ao criar um documento de texto dentro do *Google Drive*, ele é automaticamente criado no formato de DOCX. No entanto, também é possível exportar esse arquivo no formato de PDF. Para isso, o usuário deve:

- a) Clicar em “Arquivo”, depois “Fazer download” e então selecionar a opção “Microsoft Word”.
- b) Clicar em “Arquivo”, depois “Fazer download” e então selecionar a opção “Documento PDF”.
- c) Clicar em “Arquivo”, depois “Novo” e então selecionar a opção “Documento”.
- d) Clicar em “Formatar”, depois “Estilos de parágrafo” e então selecionar a opção “Bordas e sombreamento”.

Questão 12

O *Google Docs* é formado por um pacote de aplicativos do *Google*, que vão desde editores de texto a planilhas. Das vantagens de se utilizar este SaaS, assinale a alternativa INCORRETA.

- a) Permite criar e gerenciar pastas para organizar os arquivos.
- b) Funciona de forma síncrona e assíncrona.
- c) Permite a criação de documentos, planilhas, apresentações e formulários.
- d) Permite a edição simultânea de arquivos, mas apenas se os usuários estiverem conectados na mesma rede Wi-Fi.

Questão 13

Tomando como base o tema supracitado, associe os termos abaixo com suas respectivas definições:

- I- SaaS.
- II- PaaS.
- III- IaaS.

- () Disponibilização de uma plataforma de desenvolvimento como serviço, sem que seja necessário haver a configuração de qualquer infraestrutura.
- () Disponibilização de infraestrutura como serviço. Nesse modelo, tem-se a terceirização de centros de processamento de dados e servidores.
- () Disponibilização de *software* como serviço. Ou seja, não há venda de unidades ou licenças.

Assinale a alternativa que contém a sequência CORRETA:

- a) III – II – I.
- b) II – I – III.
- c) II – III – I.
- d) I – II – III.

Questão 14

Ainda no que se refere aos diferentes tipos de serviços ofertados em nuvem, assinale a alternativa que apresenta DOIS serviços de “infraestrutura em nuvem”.

- a) *Google Drive* e *Office 365*.
- b) *Google Chrome* e *Microsoft Edge*.
- c) *AWS* e *Azure*.
- d) *Mozilla FireFox* e *Opera GX*.

Questão 15

Segundo o princípio da legalidade administrativa, o agente público:

- a) Pode agir conforme sua discricionariedade, desde que não cometa nenhum ato proibido por lei.
- b) Não pode oferecer tratamento diferenciado, visando privilegiar determinadas pessoas.
- c) Deve agir de acordo com a ética e os bons costumes e, principalmente, com honestidade.
- d) Somente pode fazer aquilo que a lei autoriza ou determina.

Questão 16

De acordo com a Constituição Federal de 1988, assinale a alternativa que apresenta APENAS fundamentos da República Federativa do Brasil:

- a) Soberania, independência nacional e dignidade da pessoa humana.
- b) Pluralismo político, cidadania e soberania.
- c) Defesa da paz, cidadania e pluralismo político.
- d) Repúdio ao terrorismo e ao racismo, soberania e dignidade da pessoa humana.

Questão 17

Assinale a alternativa INCORRETA acerca dos Direitos e Deveres Individuais e Coletivos:

- a) Ninguém será privado de direitos por motivo de crença religiosa ou de convicção filosófica ou política, salvo se as invocar para eximir-se de obrigação legal a todos imposta e recusar-se a cumprir prestação alternativa, fixada em lei.
- b) Conceder-se-á mandado de segurança para proteger direito líquido e certo, não amparado por “habeas-corpus” ou “habeas-data”, quando o responsável pela ilegalidade ou abuso de poder for autoridade pública ou agente de pessoa jurídica no exercício ou não de suas atribuições do Poder Público.
- c) São gratuitas as ações de “habeas-corpus” e “habeas-data”, e, na forma da lei, os atos necessários ao exercício da cidadania.
- d) As normas definidoras dos direitos e garantias fundamentais têm aplicação imediata.

Questão 18

Há pouco tempo atrás as placas de automóveis constavam de duas letras e quatro algarismos. Assinale a alternativa que indica CORRETAMENTE o número de placas que podem ser fabricadas com as letras P, Q e R e os algarismos 0, 1, 7 e 8.

- a) 2.304.
- b) 2.344.
- c) 2.456.
- d) 2.654.

Questão 19

Em uma caixa há 18 bolas numeradas de 1 a 18. Retirando-se uma bola ao acaso, indique a alternativa que conste a probabilidade de se obter um múltiplo de 3.

- a) 21,2%.
- b) 22,2%.
- c) 23,2%.
- d) 24,2%.

Questão 20

Ao acrescentar 20 unidades à terça parte de um número, o resultado é 45. Assinale a alternativa que representa esse número.

- a) 25.
- b) 35.
- c) 55.
- d) 75.

LEGISLAÇÃO SUS**Questão 21**

De acordo com a Lei n.º 8.080/90, referente ao Sistema Único de Saúde (SUS), analise o enunciado abaixo:

As ações e serviços públicos de saúde e os serviços privados contratados ou conveniados que integram o Sistema Único de Saúde (SUS), são desenvolvidos de acordo com as diretrizes previstas no art. 198 da Constituição Federal, obedecendo ainda aos seguintes princípios, EXCETO:

- a) Assistência ao trabalhador vítima de acidentes de trabalho ou portador de doença profissional e do trabalho.
- b) Preservação da autonomia das pessoas na defesa de sua integridade física e moral.
- c) Utilização da epidemiologia para o estabelecimento de prioridades, a alocação de recursos e a orientação programática.
- d) Integralidade de assistência, entendida como conjunto articulado e contínuo das ações e serviços preventivos e curativos, individuais e coletivos, exigidos para cada caso em todos os níveis de complexidade do sistema.

Questão 22

Sobre o Serviço Único de Saúde (SUS), é CORRETO afirmar:

- a) A reforma do setor da saúde brasileiro ocorreu de forma simultânea ao processo de democratização, tendo sido liderada por profissionais da saúde e pessoas de movimentos e organizações da sociedade civil.
- b) A implementação do SUS foi tranquila e gradual, ocorrendo pelo pleno apoio do setor estatal ao setor público e privado, pela concentração de

serviços de saúde nas regiões menos desenvolvidas em detrimento das mais desenvolvidas e pelo subfinanciamento crônico.

- c) Alguns dos grandes ganhos do SUS é a reforma da estrutura de financiamento, incluindo capital público e privado, com vistas a assegurar a universalidade, igualdade e sustentabilidade que tem sido alcançado em longo prazo, promovendo uma saúde de qualidade em todos os níveis de atenção à saúde.
- d) O poder político, ao longo da criação do SUS, tem se mostrado sempre sensível às necessidades da saúde brasileira, aos esforços conjuntos da sociedade civil.

Questão 23

Conforme o Artigo 198, de acordo com a Constituição Federal de 1988, as ações e serviços públicos de saúde integram uma rede regionalizada e hierarquizada e constituem um sistema único, organizado de acordo com as seguintes diretrizes, EXCETO:

- a) Descentralização, com direção única em cada esfera de governo.
- b) Assistência terapêutica integral, inclusive psicológica.
- c) Atendimento integral, com prioridade para as atividades preventivas, sem prejuízo dos serviços assistenciais.
- d) Participação da comunidade.

Questão 24

Para o estabelecimento de valores a serem transferidos aos Estados, Distrito Federal e Municípios, conforme o Artigo 35º da Lei n.º 8.080/90, alguns critérios devem ser utilizados. Em relação aos critérios estabelecidos em Lei, julgue os itens atribuindo (V) para verdadeiro e (F) para falso.

- () Níveis de participação do setor de saúde nos orçamentos estaduais e municipais.
- () Perfil sociológico do Estado.
- () Perfil demográfico da região.

Julgados os itens, assinale a alternativa que agrupa a sequência CORRETA.

- a) V-V-V.
- b) F-V-V.
- c) V-F-V.
- d) F-V-F.

Questão 25

De acordo com o Decreto n.º 7.508, de 28 de junho de 2011, que regulamenta a Lei n.º 8.080, de 19 de setembro de 1990, para dispor sobre a organização do SUS, o planejamento da saúde, a assistência à saúde e a articulação interfederativa, e dá outras providências, os serviços de saúde específicos para o atendimento da pessoa que, em razão de agravo ou de situação laboral, necessita de atendimento especial, refere-se a(o):

- a) Atendimento prioritário.
- b) Equidade no atendimento.
- c) Portas de Entrada Especiais.
- d) Serviços Essenciais de Acesso Aberto.

Questão 26

O conjunto de programas, ações e decisões tomadas pelos governos, seja nacional, estadual ou municipal, que tenha participação direta ou indireta de entes públicos e/ou privados, que visam assegurar determinado direito da população, é denominado de:

- a) Serviços Sociais.
- b) Políticas públicas.
- c) Programas.
- d) Projetos.

Questão 27

De acordo com o artigo 4º da Lei n.º 8.142, de 28 de dezembro de 1990, dentre os requisitos necessários aos Municípios, Estados e Distrito Federal para o recebimento dos recursos financeiros do Fundo Nacional de Saúde para a cobertura das ações e serviços de saúde, é CORRETO afirmar:

- a) Municípios, Estados e Distrito Federal deverão contar com Conferência de Saúde com composição paritária.
- b) Municípios, Estados e Distrito Federal deverão contar com plano de saúde e assistência social.
- c) Municípios, Estados e Distrito Federal deverão contar com contrapartida de recursos para a saúde no respectivo orçamento.
- d) Municípios, Estados e Distrito Federal deverão contar com comissão de supervisão do Plano de Carreira, Cargos e Salários (PCCS), previsto o prazo de dois anos para a sua implantação.

Questão 28

Sobre a Lei n.º 8.142/90, que dispõe sobre a participação da comunidade na gestão do Sistema Único de Saúde (SUS), assinale a alternativa INCORRETA.

- a) A conferência de saúde deve se reunir a cada 4 anos, com a presença de vários segmentos sociais, para avaliar a situação de saúde e propor as diretrizes para a formulação de políticas de saúde.
- b) O conselho de saúde tem caráter permanente e deliberativo, e é composto por representantes do governo, prestadores de serviço e profissionais de saúde, atuando na formulação de estratégias e no controle da execução da política de saúde na instância correspondente.
- c) Para receberem os recursos federais previstos em lei, os municípios e estados devem ter um fundo de saúde, um conselho de saúde, relatórios de gestão, plano de saúde, contrapartida de recursos para a saúde no respectivo orçamento e plano de cargos e carreiras.
- d) As conferências e os conselhos de saúde deverão ter suas normas de funcionamento e organização definidas em regimento próprio.

Questão 29

Em conformidade com o artigo n.º 7, da Lei n.º 8.080, de 19 de setembro de 1990, as ações e serviços públicos de saúde e os serviços privados contratados ou conveniados que integram o Sistema Único de Saúde (SUS), são desenvolvidos de acordo com as diretrizes previstas no art. 198 da Constituição Federal, obedecendo ainda aos seguintes princípios que são:

- a) Universalidade da assistência à saúde, sem preconceitos ou privilégios de qualquer espécie.
- b) Divulgação de informações quanto ao potencial dos serviços de saúde e a sua utilização pelo usuário.
- c) Preservação da participação da comunidade e na defesa de sua integridade física e moral.
- d) Integralidade político-administrativa, com direção única em cada esfera de governo.

Questão 30

A definição a seguir, refere-se a um princípio do SUS, conforme o ABC do SUS:
Assegurar ações e serviços de todos os níveis de acordo com a complexidade que cada caso requeira,

more o cidadão onde morar, sem privilégios e sem barreiras, considerando que todo cidadão é igual perante o SUS e será atendido conforme suas necessidades até o limite do que o sistema puder oferecer para todos.

Sobre o tema, assinale a alternativa CORRETA.

- a) Universalidade. b) Resolubilidade.
c) Integralidade. d) Equidade.

CONHECIMENTOS ESPECÍFICOS

Questão 31

Segundo o Código de Ética Médica, é um direito do médico, EXCETO:

- a) Exercer a medicina sem expressar questões de religião, etnia, cor, sexo, orientação sexual, nacionalidade, idade, condição social, opinião política, deficiência ou de qualquer outra natureza.
b) Indicar o procedimento adequado ao paciente, observadas as práticas cientificamente reconhecidas e respeitada a legislação vigente.
c) Apontar falhas em normas, contratos e práticas internas das instituições em que trabalhe quando as julgar indignas do exercício da profissão ou prejudiciais a si mesmo, ao paciente ou a terceiros, devendo comunicá-las ao Conselho Regional de Medicina de sua jurisdição e à Comissão de Ética da instituição, quando houver.
d) Recusar-se a exercer sua profissão em instituição pública ou privada onde as condições de trabalho não sejam dignas ou possam prejudicar a própria saúde ou a do paciente, bem como a dos demais profissionais. Nesse caso, comunicará com justificativa e maior brevidade sua decisão ao diretor técnico, ao Conselho Regional de Medicina de sua jurisdição e à Comissão de Ética da instituição, quando houver.

Questão 32

A anamnese médica é um procedimento fundamental para estabelecer o diagnóstico preciso e instituir as condutas terapêuticas mais adequadas às condições clínicas do paciente. Sendo assim, essa prática deve ser embasada em conhecimentos científicos relacionados à abordagem do paciente, técnicas de entrevista, avaliação da linguagem não verbal, entre outras habilidades. Sobre o tema, assinale a alternativa INCORRETA.

- a) A anamnese, em síntese, é uma entrevista que tem por objetivo trazer de volta à mente todos os fatos relativos ao doente e à doença. É a parte mais difícil do exame clínico. Seu aprendizado é lento, apenas se conseguido após a realização de dezenas de entrevistas criticamente avaliadas. A anamnese é, para a maioria dos pacientes, o fator isolado mais importante para se chegar ao diagnóstico.
b) Durante a anamnese ocorre o momento em que se estabelecem as regras explícitas da relação médico-paciente, que deverão determinar o êxito futuro: do diagnóstico e da aderência ao tratamento, alicerçadas numa relação de hierarquia que deveria ocorrer já na primeira consulta.
c) Representa o momento da prática médica hierarquicamente mais importante no qual, através dos sinais e sintomas revelados e detalhados pelo paciente e a experiência do médico que realiza a entrevista, são os instrumentos básicos capazes de emitir uma hipótese diagnóstica e estabelecer uma conduta adequada do ponto de vista laboratorial para comprovar sua hipótese, encaminhar o paciente a um médico especialista em áreas que não são de sua competência ou para iniciar uma solução terapêutica.
d) Tem-se a inteira convicção que muitos procedimentos invasivos e não invasivos e erros terapêuticos, por vezes onerosos e desnecessários, não seriam realizados se o médico tivesse efetuado parcimoniosamente uma boa anamnese. Existe, pois, uma relação direta entre uma boa anamnese e uma boa prática da medicina.

Questão 33

A história da relação médico-paciente teve no período hipocrático a autoridade e o saber do médico como o centro desta relação. Hoje, o paciente e sua necessidade premente de recuperar a saúde, sua autonomia e bem-estar, são o fundamento essencial da prática clínica. Sobre o tema, analise a seguir:

- I- O paciente de hoje, consciente dos fundamentos civilizadores da dignidade e dos direitos humanos, exercitando princípios de autonomia e justiça, anseia por participar ativamente, junto a seu médico, na programação dos cuidados à sua saúde.
II- O paciente descobriu-se dono do seu corpo e do seu destino e quer participar ativamente das tomadas de decisões acerca do seu tratamento, embora isso ainda não seja possível e viável.

- III- Ao lado disso, com a internet, o paciente, pela primeira vez na história humana, passou a ter acesso ao conhecimento médico. Antes, este saber era monopólio dos profissionais de saúde. Agora, democraticamente, todos têm possibilidade de acessar informações técnicas detalhadas sobre as possíveis razões do seu adoecimento e as possibilidades de tratamento.
- IV- É o novo cenário da prática clínica a se desenhar neste século. É o tempo das decisões compartilhadas: médicos e pacientes tomam decisões juntos com base nas melhores evidências disponíveis. Em parceria com seu médico, pacientes são encorajados a considerar as opções diagnósticas ou terapêuticas disponíveis para o seu caso, quais os benefícios, riscos potenciais e custos.

Analisados os itens é CORRETO afirmar que:

- a) Todos os itens estão corretos.
- b) Apenas o item I está incorreto.
- c) Apenas o item II está incorreto.
- d) Apenas os itens III e IV estão incorretos.

Questão 34

Assinale a alternativa que contém os direitos médicos, tendo como referência o Código de Ética Médica.

- a) Tendo em vista a urgência em salvar vidas, mesmo diante de condições de trabalho que possam prejudicar o paciente, o médico não pode se recusar a exercer sua profissão em instituição pública.
- b) O profissional médico não pode se recusar a realizar atos médicos em hospital público, os quais, embora permitidos por lei, sejam contrários aos ditames de sua consciência.
- c) O médico deve dedicar ao paciente o tempo que sua capacidade profissional recomendar, com vistas a evitar que o acúmulo de consultas prejudique o paciente – salvo quando esta sobrecarga tenha sido previamente agendada e determinada por superior.
- d) Cabe ao médico apontar falhas nos regulamentos e normas das instituições em que trabalha, quando as julgar indignas do exercício da profissão ou prejudiciais ao paciente, devendo dirigir-se, nesses casos, aos órgãos competentes e, obrigatoriamente, à Comissão de Ética e ao Conselho Regional de Medicina de sua jurisdição.

Questão 35

A Medicina Baseada em Evidências (MBE) não é a aplicação cega de um conselho adquirido na literatura, recentemente publicada ao problema individual do paciente. Não implica em um modelo de tratamento “tamanho único”. Preferencialmente, a MBE requer a utilização de uma série de etapas para a obtenção de informações suficientemente úteis para responder uma questão formulada cuidadosamente para um paciente individual. A integração completa dos princípios da MBE também incorpora o sistema de valores do paciente, que inclui coisas como o custo envolvido, crenças morais e religiosas e autonomia dos pacientes. A saber, aplicar os princípios da MBE tipicamente envolve as seguintes etapas:

- I- Formulação de uma questão clínica.
- II- Reunir evidências para responder à pergunta.
- III- Criar procedimentos padrões aplicáveis a qualquer tipo de paciente e em qualquer lugar.
- IV- Avaliação da qualidade e validade das evidências.
- V- Decidir como aplicar as evidências ao tratamento de um paciente específico.

Estão CORRETOS:

- a) Apenas os itens I, II, III e IV.
- b) Apenas os itens I, II, III e V.
- c) Apenas os itens I, II, IV e V.
- d) Apenas os itens II, III, IV e V.

Questão 36

A ética médica é a disciplina que avalia os méritos, riscos e preocupações sociais das atividades no campo da Medicina, levando em consideração a moral vigente em determinado tempo e local. Sobre a ética na medicina, assinale a alternativa INCORRETA:

- a) Ao estabelecer deveres e normas para a conduta do médico, o Código de Ética Médica é uma garantia para a sociedade de qualidade, segurança e respeito no trabalho realizado por médicos de todo o país, tanto da rede pública como privada.
- b) A ética é a ciência do agir humano referenciado por virtudes, por valores que garantam a vida coletiva de forma equitativa e respeitosa, de acordo com os princípios fundamentais de dignidade humana.
- c) Em relação à medicina, a ética deve estar centrada no agir com e para o outro. Essa questão sobre a

ética tem urgência, embora diante de tantas urgências práticas, haja pouco espaço para uma discussão consequente e produtiva.

- d) O Código de Ética Médica afirma em seus princípios fundamentais que as relações do médico com os demais profissionais em exercício na área de saúde devem basear-se no respeito mútuo, na liberdade e interdependência profissional, buscando sempre o interesse e o bem-estar de profissionais e pacientes.

Questão 37

Sobre a anamnese, assinale a alternativa INCORRETA:

- a) Anamnese (aná = trazer de novo e mnesis = memória) significa trazer de volta à mente todos os fatos relacionados com a doença e a pessoa doente. Deve-se ressaltar que a anamnese é uma das partes mais importantes da medicina.
- b) Serve para colher informações sobre o doente, sua queixa e histórico de saúde. Segundo determina o Conselho Federal de Medicina, em Resolução: “A anamnese é instrumento exclusivo de avaliação propedêutica médica”.
- c) Em dado momento, se consolidam as regras explícitas da relação médico-paciente, que determinam o êxito futuro do diagnóstico e da aderência ao tratamento, sempre norteados pela hierarquia e subordinação médico-paciente.
- d) Por meio dos sinais e sintomas revelados e detalhados pelo paciente, e a experiência do médico que realiza a entrevista, os instrumentos básicos capazes de emitir uma hipótese diagnóstica e estabelecer uma conduta adequada se tornam viáveis na anamnese.

Questão 38

“A Bioética tem como objetivo facilitar o enfrentamento de questões éticas/bioéticas que surgirão na vida profissional. Sem esses conceitos básicos, dificilmente alguém consegue enfrentar um dilema, um conflito, e se posicionar diante dele de maneira ética.” Cilene Rennó Junqueira – UNA/SUS – UNIFESP.

Sobre a bioética e seus princípios, assinale a alternativa CORRETA.

- a) O princípio do respeito à autonomia preconiza apenas a liberdade para tomada de decisões, sem levar em consideração fatores externos que influenciam no processo decisional.

- b) A justiça possui o mesmo conceito que a igualdade.
- c) O princípio da beneficência corresponde a uma ação feita no benefício de outros, não causar o mal e maximizar os benefícios possíveis e minimizar os danos possíveis.
- d) Existem 3 princípios bioéticos: respeito à autonomia, beneficência e não maleficência.

Questão 39

Na anamnese, a identificação é o início do relacionamento com o paciente. Adquire-se o nome, idade, sexo, etnia, estado civil, grau de escolaridade, profissão, ocupação atual, naturalidade, procedência, residência, nome da mãe, nome do cuidador, religião, etc. A identificação do paciente contribui não apenas com o cadastro desse, mas com o seu diagnóstico. Sobre esse tema, assinale a alternativa INCORRETA.

- a) Não é necessário conferir se as informações dadas pelos pacientes possuem correspondência com a realidade, devendo assumir tais informações como absolutamente verdadeiras.
- b) A idade e o sexo do paciente contribuem com informações epidemiológicas importantes para distinção entre as doenças.
- c) A noção da ocupação tem relação com as situações que o paciente é exposto diariamente e suas implicações.
- d) A naturalidade indica onde o paciente vive, enquanto a procedência diz respeito aonde o paciente nasceu.

Questão 40

As infecções oportunistas pulmonares constituem a principal causa de morbidade e mortalidade entre os indivíduos infectados pelo HIV. No Brasil, a tuberculose é a infecção mais frequente, sendo que cerca de 8% dos pacientes diagnosticados com tuberculose são coinfectados com o HIV. Sobre o tema, marque o item INCORRETO:

- a) A anamnese e o exame físico são o ponto de partida. A história completa desde a infecção pelo HIV, assim com o uso de terapia antirretroviral e profilaxias em uso são fundamentais. Ter conhecimento da contagem de células CD4+ pode auxiliar no diagnóstico.
- b) As infecções bacterianas são tão comuns nos pacientes infectados pelo HIV, quanto na população em geral e a ocorrência de pneumonia recorrente é definidora de AIDS. O quadro

clínico e os principais causadores – *Streptococcus pneumoniae* e *Haemophilus species* – são semelhantes aos observados em pacientes não imunossuprimidos.

- c) Tanto o exame clínico quanto o aspecto radiográfico serão semelhantes ao encontrado na pneumonia de pacientes não imunocomprometidos. Assim, a presença de condensação com aerobroncograma é achado frequente.
- d) Como os micro-organismos comumente envolvidos são semelhantes aos observados normalmente, as diretrizes do tratamento desses pacientes também se mantêm. A utilização de beta-lactâmico associado a macrolídeo é uma boa escolha.

Questão 41

Sobre insuficiência respiratória, analise os itens abaixo:

- I- Uma causa comum de insuficiência respiratória hipoxêmica é uma anormalidade do tecido pulmonar, como a síndrome do desconforto respiratório agudo, pneumonia grave, excesso de líquido nos pulmões (por exemplo, causado por insuficiência cardíaca ou insuficiência renal) ou fibrose pulmonar. Essas anormalidades comprometem a habilidade dos tecidos pulmonares em absorver oxigênio do ar.
- II- A insuficiência respiratória hipercápnica também pode ocorrer se o fluxo sanguíneo nos pulmões se tornar anormal, como acontece quando um coágulo de sangue bloqueia uma artéria pulmonar (embolia pulmonar). Essa doença não compromete a habilidade dos tecidos pulmonares em absorver oxigênio, mas sem o fluxo sanguíneo para uma parte dos pulmões, o oxigênio não pode ser adequadamente extraído do ar.
- III- A doença subjacente causando a insuficiência respiratória precisa ser tratada. Por exemplo, são usados antibióticos para tratar pneumonias causadas por infecções bacterianas e broncodilatadores em pessoas com asma, para abrir as vias aéreas. Outros medicamentos podem ser administrados, por exemplo, para reduzir a inflamação e tratar dos coágulos sanguíneos.

- IV- Vale salientar que quadros de IR aguda podem instalar-se tanto em indivíduos previamente saudáveis como, também, sobrepor-se à IR crônica, em pacientes com processos de longa data. Nessa última situação, o uso do termo IR crônica, agudizada é aceitável.

Analisados os itens, é CORRETO afirmar que:

- a) Apenas o item I está incorreto.
b) Apenas o item II está incorreto.
c) Apenas o item III está incorreto.
d) Apenas o item IV está incorreto.

Questão 42

Em relação ao tratamento de abscessos pulmonares, marque o item INCORRETO:

- a) O tratamento é com antibióticos. Em geral, a clindamicina, 600 mg, IV, a cada 6 a 8 h, é o fármaco de escolha, em virtude da sua excelente cobertura anaeróbica e estreptocócica.
- b) A 1ª alternativa é a combinação de betalactâmico/inibidor da betalactamase (p. ex., ampicilina/sulbactam 1 a 2 g IV a cada 6 h). Outras alternativas incluem uma carbapenema (p. ex., imipenem/cilastatina 500 mg IV a cada 6 h) ou terapia de combinação com metronidazol 500 mg a cada 8 h mais 2 milhões de unidades de penicilina IV a cada 6 h.
- c) Para pacientes em situação crítica, pode-se prescrever antibióticos por via oral, como clindamicina 300 mg VO de 6/6 horas, ou amoxicilina/clavulanato 875/125 mg, VO, de 12/12 horas.
- d) Os esquemas IV podem ser convertidos para VO quando o paciente desenvolver a defervescência. Para infecções muito graves, envolvendo MSRA, o melhor tratamento é a vancomicina ou a linezolida.

Questão 43

Os exames complementares de diagnóstico essenciais incluem a imagiologia dos pulmões através de radiografia torácica e exames de tomografia computadorizada (TC). A aparência típica da doença pulmonar intersticial inclui nódulos finos alargados, um padrão tipo rede ou uma indefinição geral. As TC de alta resolução podem ser utilizadas para ajudar a definir o tipo específico de doenças pulmonares intersticiais olhando para o tipo e

propagação das sombras na imagem do pulmão. Sobre o tema, analise os itens abaixo:

- I- Na fibrose pulmonar avançada os pulmões podem ter uma aparência de “favo de mel” devido à destruição extensa dos alvéolos e ao desenvolvimento de pequenos espaços quísticos no pulmão.
- II- Os testes à função pulmonar e os níveis de oxigênio no sangue também são importantes para o diagnóstico e a monitorização do progresso da doença pulmonar intersticial.
- III- O tratamento da doença pulmonar intersticial inclui medicamentos anti-inflamatórios (por ex., esteroides) e anti-cicatrizantes. Estes são mais provavelmente eficazes na sarcoidose, alveolite alérgica extrínseca e em algumas das raras doenças pulmonares idiopáticas, mas frequentemente têm pouco efeito noutras doenças como a fibrose pulmonar idiopática.
- IV- Uma biopsia pulmonar cirúrgica, na qual se extraem e examinam amostras de tecido pulmonar, é por vezes realizada para um diagnóstico exato de doença pulmonar intersticial e sua utilização tem aumentado à medida que a não tem havido ganho de qualidade nos exames TC.

Analisados os itens é CORRETO afirmar que:

- a) Apenas o item I está incorreto.
- b) Apenas o item II está incorreto.
- c) Apenas o item III está incorreto.
- d) Apenas o item IV está incorreto.

Questão 44

A CRIPTOCOCOSE, também conhecida por Torulose, Blastomicose Européia, Doença de Busse-Buschke é uma micose sistêmica causada por um complexo de fungos patogênicos identificados no gênero *Cryptococcus*. Sobre o tema, analise os itens abaixo:

- I- Adquirida através da inalação de propágulos infectantes, inclui duas entidades clínicas distintas: criptococose oportunística, cosmopolita, associada a condições de imunodepressão celular, causada por *Cryptococcus neoformans* var. *neoformans* e criptococose primária, endêmica em áreas tropicais e subtropicais, ocorre em hospedeiros

aparentemente normais, causada por *Cryptococcus neoformans* var. *gattii*.

- II- Das duas entidades apenas a criptococose primária causa meningoencefalite de base, de evolução grave, fatal, acompanhada ou não de lesão pulmonar evidente, fungemia e focos secundários para pele, ossos, rins, supra-renal, entre outros.
- III- A partir de 1980, na era AIDS, ocorreu aumento marcante da criptococose oportunística em todo mundo, o que gerou o interesse e marcada expansão da pesquisa sobre este agente. Dentre as micoses sistêmicas, a criptococose tem sido relatada como a mais prevalente em termos de internação.
- IV- Nas regiões Sul e Sudeste do Brasil predomina a criptococose associada à AIDS, em homens, causada pela variedade *neoformans*.

Analisados os itens, é CORRETO afirmar que:

- a) Apenas um dos itens acima está incorreto.
- b) Apenas dois dos itens acima estão incorretos.
- c) Apenas três dos itens acima estão incorretos.
- d) Todos os itens estão corretos.

Questão 45

É uma infecção fúngica sistêmica podendo apresentar-se desde uma infecção assintomática até a forma de doença disseminada com êxito letal. Constitui-se na mais comum infecção respiratória causada por fungo. É adquirida por inalação de esporos dispersos no ambiente rico em guano (fezes de morcegos e aves) e está amplamente distribuída no mundo. No Brasil, diversos trabalhos têm demonstrado a alta prevalência da infecção em vários estados. Tratamos aqui da:

- a) Crippococose primária.
- b) Coccidioidomicose.
- c) Histoplasmose.
- d) Paracoccidioidomicose.

Questão 46

Em relação à asma brônquica, a terapia deve focalizar de forma especial a redução da inflamação, evitando-se o contato com alérgenos e enfatizando o uso precoce de agentes antiinflamatórios, os quais protegem os indivíduos da progressiva perda da função pulmonar. Sobre o tema, analise os itens abaixo:

- I- A dose inicial do corticoide inalatório é dependente da gravidade do quadro, indicando-se 200 a 250 mcg, conforme o produto, a cada 12 horas.
- II- Para casos de maior gravidade, indica-se corticoide sistêmico até melhora e estabilização.
- III- Quanto aos broncodilatadores, deve ser usado beta-2 de curta duração até controle e/ou estabilização. Se após a estabilização persistir limitação ao fluxo aéreo, usar beta-2 de longa duração.
- IV- Isto resultará em supressão mais rápida da inflamação, restauração da função pulmonar, maior confiança no tratamento e alívio rápido dos sintomas.

Analisados os itens é CORRETO afirmar que:

- a) Apenas um dos itens está incorreto.
b) Apenas dois dos itens estão incorretos.
c) Todos os itens estão corretos.
d) Apenas o item III está incorreto.

Questão 47

Analise o enunciado e responda:

O tromboembolismo pulmonar (TEP) é uma síndrome clínica e fisiopatológica que resulta da oclusão da circulação arterial pulmonar por um ou mais êmbolos. Os eventos tromboembólicos estão relacionados, em mais de 90% dos casos, com êmbolos originados em sítios de trombose venosa profunda (TVP), principalmente dos vasos da coxa e pelve. Raramente, os êmbolos podem ser procedentes das veias renais, membros superiores ou do ventrículo direito (VD).

Sobre o enunciado, é INCORRETO dizer que:

- a) A imobilização prolongada devido as condições de incapacidade temporária, como por exemplo o período pós-operatório, portadores de fraturas principalmente aquelas que acometem os ossos dos membros inferiores e pelve ou, então, associada a doenças crônicas e debilitantes é a causa mais frequente de TEP.
- b) As cardiopatias constituem importante fator de risco no desenvolvimento do TEP. Os mais frequentemente acometidos são aqueles com insuficiência cardíaca grau funcional III e IV da NYHA (New York Heart Association) e os portadores de fibrilação atrial.

- c) Os politraumatizados apresentam incidência de TEP em torno de 15%. Queimaduras extensas estão associadas a fenômenos tromboembólicos devidos a alterações do endotélio vascular, passagem de tromboplastina tecidual para a circulação, desidratação e imobilidade.
- d) É frequente a associação de TEP com neoplasias malignas principalmente naqueles com tumores de pâncreas, próstata, pulmão e mama. O tumor pode ser o primeiro sintoma clínico da doença tromboembólica.

Questão 48

O derrame pleural (DP) é o acúmulo anormal de líquido no espaço pleural. Em condições normais, pode haver uma pequena quantidade de líquido nesse espaço (0,1 a 0,2 mL/kg). Sobre a avaliação da existência de DP, atribua V para item verdadeiro e F para item falso:

- A avaliação da existência de DP é realizada por meio de radiografia de tórax. Deve-se solicitar a realização desse exame em incidências posteroanterior e perfil. A radiografia em decúbito lateral do lado suspeito pode ser útil para determinar se o líquido pleural é livre.
- Até 200 mL de líquido pleural apenas opacificam o recesso costofrênico posterior. Para opacificação do recesso costofrênico lateral, são necessários cerca de 400 mL de líquido pleural. O DP forma uma opacificação homogênea com linha côncava voltada para o mediastino.
- Em casos de derrames pleurais volumosos, que opacificam todo o hemitórax, deve-se observar a posição da traqueia para diferenciar DP de atelectasia.
- Nesta última, a traqueia está desviada para o lado atelectasiado e, no DP, desvia-se para o lado do derrame. O derrame subpulmonar ocorre entre a base do pulmão e a margem inferior do diafragma.

Respondidos os itens, a sequência CORRETA é:

- a) V-V-V-F.
b) V-F-V-F.
c) F-V-F-V.
d) F-V-V-V.

Questão 49

A pneumonia é a inflamação aguda dos pulmões causada por infecção. Em geral, o diagnóstico inicial baseia-se em radiografia de tórax e achados clínicos. Causas, sintomas, tratamento, medidas preventivas e prognóstico diferem dependendo de a infecção ser bacteriana, micobacteriana, viral, fúngica ou parasitária; se é adquirida na comunidade, no hospital ou outro local associado a cuidados de saúde; ou se desenvolve-se em um paciente imunocompetente ou imunocomprometido. Sobre o tema, analise os itens abaixo:

- I- As defesas das vias respiratórias inferiores envolvem imunoglobulina A (IgA) salivar, proteases e lisossomos, inibidores do crescimento produzidos pela flora normal e fibronectina, que reveste a mucosa e inibe a aderência.
- II- As defesas inespecíficas das vias respiratórias inferiores envolvem tosse, depuração mucociliar e angulação das vias respiratórias para a prevenção da infecção dos espaços aéreos.
- III- As defesas específicas das vias respiratórias incluem uma variedade de mecanismos imunes específicos a patógenos, incluindo a opsonização por IgA e IgG, peptídeos antimicrobianos, efeitos anti-inflamatórios do surfactante, fagocitose por macrófagos alveolares e respostas imunes mediadas por linfócitos T.
- IV- O termo pneumonia intersticial refere-se a uma variedade de condições não relacionadas de causa desconhecida, caracterizadas por inflamação e fibrose do interstício pulmonar.

Analizados os itens, é CORRETO afirmar que:

- a) Apenas o item I está incorreto.
- b) Estão incorretos os itens I, II e IV.
- c) Todos os itens estão corretos.
- d) Apenas o item III está incorreto.

Questão 50

Tuberculose ocorre quase exclusivamente por inalação de partículas em suspensão (núcleos de gotículas) que contêm o *M. tuberculosis*. A disseminação ocorre principalmente durante tosse, canto e em outras manobras respiratórias forçadas que a pessoa com TB pulmonar ou laríngea ativa e cujo escarro contém microrganismos significativos

(tipicamente o suficiente para tornar a amostra positiva). Pessoas com lesões cavitárias pulmonares são especialmente infectantes por causa do alto número de bactérias contidas na lesão. Sobre o tema, marque o item INCORRETO:

- a) Tuberculose refere-se propriamente apenas a doenças causadas pelo *Mycobacterium tuberculosis* (do qual os seres humanos são o principal reservatório). Doença semelhante às vezes resulta de *M. bovis*, *M. africanum* e *M. microti*—que juntas com *M. tuberculosis* são conhecidas como o complexo *Mycobacterium tuberculosis*.
- b) O grau de contágio dos pacientes com tuberculose pulmonar ativa não tratada é muito variável. Certas cepas de *M. tuberculosis* são mais contagiosas e os pacientes com baciloscopia positiva são mais contagiosos do que aqueles com resultados positivos apenas na cultura. Pacientes com doença cavitária (que está intimamente associada à quantidade de micobactérias no escarro) são mais contagiosos do que os outros.
- c) Bacilos *M. tuberculosis* causam inicialmente uma infecção primária, que raramente resulta em doença aguda. A maioria das infecções primárias (95%) é assintomática e seguida por uma fase latente (dormente). Um percentual variável de infecções latentes posteriormente é reativado, com sinais e sintomas de doença, e, em alguns casos, por uma doença ativa.
- d) A tuberculose lesa tecidos por hipersensibilidade do tipo tardia (HTT), tipicamente produzindo necrose granulomatosa com aparência caseosa ao exame histológico. Lesões pulmonares são invariavelmente, cavitárias, sobretudo nos pacientes imunossuprimidos com deficiência de DTH (delayed type hypersensitivity).

Nome: _____

**CONSÓRCIO INTERMUNICIPAL DE SAÚDE COSTA OESTE
DO PARANÁ – CISCOPAR – 001/2023****MÉDICO PROCTOLOGISTA – PROVA 01****PROVA ESCRITA OBJETIVA
CADERNO DE QUESTÕES**

Leia atentamente as instruções abaixo e aguarde a autorização para abertura deste caderno de questões.

1. **Confira o seu CADERNO DE QUESTÕES nos primeiros 30 minutos de prova.** Caso haja algum erro de impressão, ausência de questão, dentre outros, a prova poderá ser substituída nesse intervalo de tempo.
2. Assine seu nome no espaço próprio do CARTÃO-RESPOSTA, utilizando caneta esferográfica de tinta azul ou preta. A não assinatura incide na DESCLASSIFICAÇÃO DO CANDIDATO.
3. Para cada uma das questões objetivas, são apresentadas 4 opções identificadas com as letras A, B, C, D. Você deve assinalar apenas uma opção em cada questão, caso contrário, ela será nula.
4. Não dobre, não amasse nem manche o CARTÃO-RESPOSTA. Ele NÃO poderá ser substituído.
5. O tempo disponível para esta prova é de **4 horas**.
6. Reserve os 30 minutos finais para marcar seu CARTÃO-RESPOSTA. Os rascunhos e as marcações assinaladas no CADERNO DE QUESTÕES não serão considerados na avaliação.
7. Quando terminar a prova, entregue-a ao fiscal SEM FALTAR NENHUMA PÁGINA OU PARTE DELA, juntamente com o CARTÃO-RESPOSTA. Em seguida, assine a LISTA DE PRESENÇA. Caso o CADERNO DE QUESTÕES E/OU o CARTÃO-RESPOSTA estejam rasgados ou incompletos, o candidato será eliminado.
8. Você somente poderá deixar o local de prova depois de decorrida uma hora do início da aplicação das provas.
9. Você também será excluído do certame caso:
 - a) Utilize, durante a realização da prova, máquinas e/ou relógios de calcular, bem como rádios, gravadores, fones de ouvido, telefones celulares ou fontes de consulta de qualquer espécie.
 - b) Ausente-se da sala em que realiza a prova levando consigo o CADERNO DE QUESTÕES e/ou CARTÃO-RESPOSTA, antes do prazo estabelecido.
 - c) Deixe de assinalar corretamente o campo no CARTÃO-RESPOSTA.
 - d) Seja um dos três últimos candidatos e deixe o local de prova sem acompanhar o fiscal à coordenação.

GABARITO

| | | | | | | | | | | | | | | | | | | | |
|----|----|----|----|----|----|----|----|----|----|----|----|----|----|----|----|----|----|----|----|
| 01 | 02 | 03 | 04 | 05 | 06 | 07 | 08 | 09 | 10 | 11 | 12 | 13 | 14 | 15 | 16 | 17 | 18 | 19 | 20 |
| 21 | 22 | 23 | 24 | 25 | 26 | 27 | 28 | 29 | 30 | 31 | 32 | 33 | 34 | 35 | 36 | 37 | 38 | 39 | 40 |
| 41 | 42 | 43 | 44 | 45 | 46 | 47 | 48 | 49 | 50 | | | | | | | | | | |

MÉDICO PROCTOLOGISTA – PROVA 01**CONHECIMENTOS GERAIS****Texto 1****MULTILINGUISMO**

Os povos indígenas sempre conviveram com situações de multilinguismo. Isso quer dizer que o número de línguas usadas por um indivíduo pode ser bastante variado. Há aqueles que falam e entendem mais de uma língua ou que entendem muitas línguas, mas só falam uma ou algumas delas.

Assim, não é raro encontrar sociedades ou indivíduos indígenas em situação de bilinguismo, trilinguismo ou mesmo multilinguismo.

É possível nos depararmos, numa mesma aldeia, com indivíduos que só falam a língua indígena, com outros que só falam a língua portuguesa e outros ainda que são bilíngues ou multilíngues. A diferença linguística não é, geralmente, impedimento para que os povos indígenas se relacionem e casem entre si, troquem coisas, façam festas ou tenham aulas juntos. Um bom exemplo disso se encontra entre os índios da família linguística tukano, localizados em grande parte ao longo do rio Uaupés, um dos grandes formadores do rio Negro, numa extensão que vai da Colômbia ao Brasil.

Entre esses povos habitantes do rio Negro, os homens costumam falar de três a cinco línguas, ou mesmo mais, havendo políglotas que dominam de oito a dez idiomas. Além disso, as línguas representam, para eles, elementos para a constituição da identidade pessoal. Um homem, por exemplo, deve falar a mesma língua que seu pai, ou seja, partilhar com ele o mesmo grupo linguístico. No entanto, deve se casar com uma mulher que fale uma língua diferente, ou seja, que pertença a um outro grupo linguístico.

Os povos tukano são, assim, tipicamente multilíngues. Eles demonstram como o ser humano tem capacidade para aprender em diferentes idades e dominar com perfeição numerosas línguas, independente do grau de diferença entre elas, e mantê-las conscientemente bem distintas, apenas com uma boa motivação social para fazê-lo.

O multilinguismo dos índios do Uaupés não inclui somente línguas da família tukano. Envolve também, em muitos casos, idiomas das famílias aruak e maku, assim como a língua geral amazônica ou nheengatu, o português e o espanhol.

Às vezes, nesses contextos, uma das línguas torna-se o meio de comunicação mais usado (o que os especialistas chamam de língua-franca), passando a ser utilizada por todos, quando estão juntos, para superar as barreiras da compreensão. Por exemplo, a língua tukano, que pertence à família tukano, tem uma posição social privilegiada entre as demais línguas orientais dessa família, visto que se converteu em língua geral ou língua franca da área do Uaupés, servindo de veículo de comunicação entre falantes de línguas diferentes. Ela suplantou algumas outras línguas (completamente, no caso arapaço, ou quase completamente, no caso tariana).

Há casos em que é o português que funciona como língua franca. Em algumas regiões da Amazônia, por exemplo, há situações em que diferentes povos indígenas e a população ribeirinha falam o nheengatu, língua geral amazônica, quando conversam entre si.

Nos primeiros tempos da colonização portuguesa no Brasil, a língua dos índios tupinambá (tronco tupi) era falada em uma enorme extensão ao longo da costa atlântica. Já no século XVI, ela passou a ser aprendida pelos portugueses, que de início eram minoria diante da população indígena. Aos poucos, o uso dessa língua, chamada de *brasílica*, intensificou-se e generalizou-se de tal forma que passou a ser falada por quase toda a população que integrava o sistema colonial brasileiro.

Grande parte dos colonos vinha da Europa sem mulheres e acabavam tendo filhos com índias, de modo que essa era a língua materna dos seus filhos. Além disso, as missões jesuítas incorporaram essa língua como instrumento de catequização indígena. O padre José de Anchieta publicou uma gramática, em 1595, intitulada *Arte de Gramática da Língua mais usada na Costa do Brasil*. Em 1618, publicou-se o primeiro catecismo na língua *brasílica*. Um manuscrito de 1621 contém o dicionário dos jesuítas, *Vocabulário na Língua Brasílica*.

A partir da segunda metade do século XVII, essa língua, já bastante modificada pelo uso corrente de índios missionados e não-índios, passou a ser conhecida pelo nome *língua geral*. Mas é preciso distinguir duas línguas gerais no Brasil-Colônia: a paulista e a amazônica. Foi a primeira delas que deixou fortes marcas no vocabulário popular brasileiro ainda hoje usado (nomes de coisas, lugares, animais, alimentos etc.) e que leva muita gente a imaginar que “a língua dos índios é (apenas) o tupi”.

A língua geral paulista teve sua origem na língua dos índios tupi de São Vicente e do alto rio Tietê, a qual diferia um pouco da dos tupinambá. No século XVII, era falada pelos exploradores dos sertões conhecidos como bandeirantes. Por intermédio deles, a língua geral paulista penetrou em áreas jamais alcançadas pelos índios tupi-guarani, influenciando a linguagem corriqueira de brasileiros.

Essa segunda língua geral desenvolveu-se inicialmente no Maranhão e no Pará, a partir do tupinambá, nos séculos XVII e XVIII. Até o século XIX, ela foi veículo da catequese e da ação social e política portuguesa e luso-brasileira. Desde o final do século XIX, a língua geral amazônica passou a ser conhecida, também, pelo nome *nheengatu* (ie'engatu = língua boa).

Apesar de suas muitas transformações, o *nheengatu* continua sendo falado nos dias de hoje, especialmente na bacia do rio Negro (rios Uaupés e Içana). Além de ser a língua materna da população cabocla, mantém o caráter de língua de comunicação entre índios e não-índios, ou entre índios de diferentes línguas. Constitui, ainda, um instrumento de afirmação étnica dos povos que perderam suas línguas, como os baré, os arapaço e outros.

Fonte: <https://pib.socioambiental.org/pt/L%C3%ADnguas>. Adaptado conforme o acordo ortográfico vigente. Acesso em: 09/09/2023.

Questão 01

Assinale a alternativa que apresenta um dos objetivos do enunciador do Texto 1 acima.

- Avaliar o desempenho linguístico de indígenas que falam duas ou mais línguas.
- Caracterizar a etnia do povo *nheengatu*.
- Tecer comentário críticos acerca da colonização portuguesa.
- Apresentar fatos sobre o desenvolvimento da língua *nheengatu*.

Questão 02

Há aqueles que falam e entendem mais de uma língua ou que entendem muitas línguas, mas só falam uma ou algumas delas.

Considerando o conteúdo do enunciado acima, assinale a alternativa INCORRETA.

- Não é possível falar muitas línguas e entender apenas uma delas.
- É possível falar muitas línguas e entender apenas uma delas.
- É possível falar uma única língua e entender outras línguas.
- É possível entender duas línguas e falar somente uma das duas.

Questão 03

O que os especialistas chamam de língua-franca.

Em relação aos aspectos morfossintáticos do período acima, é CORRETO afirmar que:

- A expressão “língua-franca” constitui um termo predicativo do objeto.
- A expressão “língua-franca” é um termo complemento nominal.
- O vocábulo “que” é uma conjunção integrante.
- O vocábulo “que” é um pronome demonstrativo.

Questão 04

Aos poucos, o uso dessa língua, chamada de *brasílica*, intensificou-se e generalizou-se de tal forma que passou a ser falada por quase toda a população que integrava o sistema colonial brasileiro.

O trecho sublinhado no período acima se classifica como:

- Aposto.
- Vocativo.
- Interjeição.
- Sujeito.

Questão 05

Além disso, as missões jesuítas incorporaram essa língua como instrumento de catequização indígena. Considerando a progressão temática do Texto 1, a expressão sublinhada no trecho acima pode ser substituída, sem prejuízo para os sentidos gerais do texto, por:

- O tukano.
- O espanhol.

- c) A língua franca.
- d) A língua dos índios tupinambá.

Questão 06

Assinale a alternativa em cuja sentença ocorre pelo menos UM pronome demonstrativo.

- a) Os povos indígenas sempre conviveram com situações de multilinguismo.
- b) Assim, não é raro encontrar sociedades ou indivíduos indígenas em situação de bilinguismo, trilinguismo ou mesmo multilinguismo.
- c) Entre esses povos habitantes do rio Negro, os homens costumam falar de três a cinco línguas, ou mesmo mais, havendo políglotas que dominam de oito a dez idiomas.
- d) O multilinguismo dos índios do Uaupés não inclui somente línguas da família tukano.

Questão 07

Constitui, ainda, um instrumento de afirmação étnica dos povos que perderam suas línguas, como os baré, os arapaço e outros.

No período acima, há omissão de um termo sujeito, o qual pode ser facilmente recuperado através de pistas no cotexto. Assinale a alternativa que apresenta CORRETAMENTE esse termo.

- a) A língua dos índios.
- b) O tupinambá.
- c) O nheengatu.
- d) A língua geral de São Paulo.

Questão 08

De acordo com o texto, palavras oriundas de línguas indígenas ingressaram no vocabulário da língua portuguesa falada no Brasil. Considerando a língua portuguesa como referência, pode-se dizer que, na época desse ingresso, tais palavras eram consideradas:

- a) Arcaísmos.
- b) Neologismos.
- c) Preciosismos.
- d) Anglicismos.

Questão 09

A palavra “lusobrasileira” contém duas bases adjetivais que significam:

- a) De Lisboa e do Brasil.
- b) Da África e do Brasil.

- c) De Portugal e do Brasil.
- d) Da Ibéria e do Brasil.

Questão 10

Apesar de suas muitas transformações, o nheengatu continua sendo falado nos dias de hoje, especialmente na bacia do rio Negro (rios Uaupés e Içana).

A expressão sublinhada no trecho acima tem valor semântico de:

- a) Conjunção concessiva.
- b) Conjunção conformativa.
- c) Preposição articulada.
- d) Preposição imprópria.

Questão 11

Ao criar um documento de texto dentro do *Google Drive*, ele é automaticamente criado no formato de DOCX. No entanto, também é possível exportar esse arquivo no formato de PDF. Para isso, o usuário deve:

- a) Clicar em “Arquivo”, depois “Fazer download” e então selecionar a opção “Microsoft Word”.
- b) Clicar em “Arquivo”, depois “Fazer download” e então selecionar a opção “Documento PDF”.
- c) Clicar em “Arquivo”, depois “Novo” e então selecionar a opção “Documento”.
- d) Clicar em “Formatar”, depois “Estilos de parágrafo” e então selecionar a opção “Bordas e sombreamento”.

Questão 12

O *Google Docs* é formado por um pacote de aplicativos do *Google*, que vão desde editores de texto a planilhas. Das vantagens de se utilizar este SaaS, assinale a alternativa INCORRETA.

- a) Permite criar e gerenciar pastas para organizar os arquivos.
- b) Funciona de forma síncrona e assíncrona.
- c) Permite a criação de documentos, planilhas, apresentações e formulários.
- d) Permite a edição simultânea de arquivos, mas apenas se os usuários estiverem conectados na mesma rede Wi-Fi.

Questão 13

Tomando como base o tema supracitado, associe os termos abaixo com suas respectivas definições:

- I- SaaS.
- II- PaaS.
- III- IaaS.

- () Disponibilização de uma plataforma de desenvolvimento como serviço, sem que seja necessário haver a configuração de qualquer infraestrutura.
- () Disponibilização de infraestrutura como serviço. Nesse modelo, tem-se a terceirização de centros de processamento de dados e servidores.
- () Disponibilização de *software* como serviço. Ou seja, não há venda de unidades ou licenças.

Assinale a alternativa que contém a sequência CORRETA:

- a) III – II – I.
- b) II – I – III.
- c) II – III – I.
- d) I – II – III.

Questão 14

Ainda no que se refere aos diferentes tipos de serviços ofertados em nuvem, assinale a alternativa que apresenta DOIS serviços de “infraestrutura em nuvem”.

- a) *Google Drive* e *Office 365*.
- b) *Google Chrome* e *Microsoft Edge*.
- c) *AWS* e *Azure*.
- d) *Mozilla FireFox* e *Opera GX*.

Questão 15

Segundo o princípio da legalidade administrativa, o agente público:

- a) Pode agir conforme sua discricionariedade, desde que não cometa nenhum ato proibido por lei.
- b) Não pode oferecer tratamento diferenciado, visando privilegiar determinadas pessoas.
- c) Deve agir de acordo com a ética e os bons costumes e, principalmente, com honestidade.
- d) Somente pode fazer aquilo que a lei autoriza ou determina.

Questão 16

De acordo com a Constituição Federal de 1988, assinale a alternativa que apresenta APENAS fundamentos da República Federativa do Brasil:

- a) Soberania, independência nacional e dignidade da pessoa humana.
- b) Pluralismo político, cidadania e soberania.
- c) Defesa da paz, cidadania e pluralismo político.
- d) Repúdio ao terrorismo e ao racismo, soberania e dignidade da pessoa humana.

Questão 17

Assinale a alternativa INCORRETA acerca dos Direitos e Deveres Individuais e Coletivos:

- a) Ninguém será privado de direitos por motivo de crença religiosa ou de convicção filosófica ou política, salvo se as invocar para eximir-se de obrigação legal a todos imposta e recusar-se a cumprir prestação alternativa, fixada em lei.
- b) Conceder-se-á mandado de segurança para proteger direito líquido e certo, não amparado por “habeas-corpus” ou “habeas-data”, quando o responsável pela ilegalidade ou abuso de poder for autoridade pública ou agente de pessoa jurídica no exercício ou não de suas atribuições do Poder Público.
- c) São gratuitas as ações de “habeas-corpus” e “habeas-data”, e, na forma da lei, os atos necessários ao exercício da cidadania.
- d) As normas definidoras dos direitos e garantias fundamentais têm aplicação imediata.

Questão 18

Há pouco tempo atrás as placas de automóveis constavam de duas letras e quatro algarismos. Assinale a alternativa que indica CORRETAMENTE o número de placas que podem ser fabricadas com as letras P, Q e R e os algarismos 0, 1, 7 e 8.

- a) 2.304.
- b) 2.344.
- c) 2.456.
- d) 2.654.

Questão 19

Em uma caixa há 18 bolas numeradas de 1 a 18. Retirando-se uma bola ao acaso, indique a alternativa que conste a probabilidade de se obter um múltiplo de 3.

- a) 21,2%.
- b) 22,2%.
- c) 23,2%.
- d) 24,2%.

Questão 20

Ao acrescentar 20 unidades à terça parte de um número, o resultado é 45. Assinale a alternativa que representa esse número.

- a) 25.
- b) 35.
- c) 55.
- d) 75.

LEGISLAÇÃO SUS**Questão 21**

De acordo com a Lei n.º 8.080/90, referente ao Sistema Único de Saúde (SUS), analise o enunciado abaixo:

As ações e serviços públicos de saúde e os serviços privados contratados ou conveniados que integram o Sistema Único de Saúde (SUS), são desenvolvidos de acordo com as diretrizes previstas no art. 198 da Constituição Federal, obedecendo ainda aos seguintes princípios, EXCETO:

- a) Assistência ao trabalhador vítima de acidentes de trabalho ou portador de doença profissional e do trabalho.
- b) Preservação da autonomia das pessoas na defesa de sua integridade física e moral.
- c) Utilização da epidemiologia para o estabelecimento de prioridades, a alocação de recursos e a orientação programática.
- d) Integralidade de assistência, entendida como conjunto articulado e contínuo das ações e serviços preventivos e curativos, individuais e coletivos, exigidos para cada caso em todos os níveis de complexidade do sistema.

Questão 22

Sobre o Serviço Único de Saúde (SUS), é CORRETO afirmar:

- a) A reforma do setor da saúde brasileiro ocorreu de forma simultânea ao processo de democratização, tendo sido liderada por profissionais da saúde e pessoas de movimentos e organizações da sociedade civil.
- b) A implementação do SUS foi tranquila e gradual, ocorrendo pelo pleno apoio do setor estatal ao setor público e privado, pela concentração de

serviços de saúde nas regiões menos desenvolvidas em detrimento das mais desenvolvidas e pelo subfinanciamento crônico.

- c) Alguns dos grandes ganhos do SUS é a reforma da estrutura de financiamento, incluindo capital público e privado, com vistas a assegurar a universalidade, igualdade e sustentabilidade que tem sido alcançado em longo prazo, promovendo uma saúde de qualidade em todos os níveis de atenção à saúde.
- d) O poder político, ao longo da criação do SUS, tem se mostrado sempre sensível às necessidades da saúde brasileira, aos esforços conjuntos da sociedade civil.

Questão 23

Conforme o Artigo 198, de acordo com a Constituição Federal de 1988, as ações e serviços públicos de saúde integram uma rede regionalizada e hierarquizada e constituem um sistema único, organizado de acordo com as seguintes diretrizes, EXCETO:

- a) Descentralização, com direção única em cada esfera de governo.
- b) Assistência terapêutica integral, inclusive psicológica.
- c) Atendimento integral, com prioridade para as atividades preventivas, sem prejuízo dos serviços assistenciais.
- d) Participação da comunidade.

Questão 24

Para o estabelecimento de valores a serem transferidos aos Estados, Distrito Federal e Municípios, conforme o Artigo 35º da Lei n.º 8.080/90, alguns critérios devem ser utilizados. Em relação aos critérios estabelecidos em Lei, julgue os itens atribuindo (V) para verdadeiro e (F) para falso.

- () Níveis de participação do setor de saúde nos orçamentos estaduais e municipais.
- () Perfil sociológico do Estado.
- () Perfil demográfico da região.

Julgados os itens, assinale a alternativa que agrupa a sequência CORRETA.

- a) V-V-V.
- b) F-V-V.
- c) V-F-V.
- d) F-V-F.

Questão 25

De acordo com o Decreto n.º 7.508, de 28 de junho de 2011, que regulamenta a Lei n.º 8.080, de 19 de setembro de 1990, para dispor sobre a organização do SUS, o planejamento da saúde, a assistência à saúde e a articulação interfederativa, e dá outras providências, os serviços de saúde específicos para o atendimento da pessoa que, em razão de agravo ou de situação laboral, necessita de atendimento especial, refere-se a(o):

- a) Atendimento prioritário.
- b) Equidade no atendimento.
- c) Portas de Entrada Especiais.
- d) Serviços Essenciais de Acesso Aberto.

Questão 26

O conjunto de programas, ações e decisões tomadas pelos governos, seja nacional, estadual ou municipal, que tenha participação direta ou indireta de entes públicos e/ou privados, que visam assegurar determinado direito da população, é denominado de:

- a) Serviços Sociais.
- b) Políticas públicas.
- c) Programas.
- d) Projetos.

Questão 27

De acordo com o artigo 4º da Lei n.º 8.142, de 28 de dezembro de 1990, dentre os requisitos necessários aos Municípios, Estados e Distrito Federal para o recebimento dos recursos financeiros do Fundo Nacional de Saúde para a cobertura das ações e serviços de saúde, é CORRETO afirmar:

- a) Municípios, Estados e Distrito Federal deverão contar com Conferência de Saúde com composição paritária.
- b) Municípios, Estados e Distrito Federal deverão contar com plano de saúde e assistência social.
- c) Municípios, Estados e Distrito Federal deverão contar com contrapartida de recursos para a saúde no respectivo orçamento.
- d) Municípios, Estados e Distrito Federal deverão contar com comissão de supervisão do Plano de Carreira, Cargos e Salários (PCCS), previsto o prazo de dois anos para a sua implantação.

Questão 28

Sobre a Lei n.º 8.142/90, que dispõe sobre a participação da comunidade na gestão do Sistema Único de Saúde (SUS), assinale a alternativa INCORRETA.

- a) A conferência de saúde deve se reunir a cada 4 anos, com a presença de vários segmentos sociais, para avaliar a situação de saúde e propor as diretrizes para a formulação de políticas de saúde.
- b) O conselho de saúde tem caráter permanente e deliberativo, e é composto por representantes do governo, prestadores de serviço e profissionais de saúde, atuando na formulação de estratégias e no controle da execução da política de saúde na instância correspondente.
- c) Para receberem os recursos federais previstos em lei, os municípios e estados devem ter um fundo de saúde, um conselho de saúde, relatórios de gestão, plano de saúde, contrapartida de recursos para a saúde no respectivo orçamento e plano de cargos e carreiras.
- d) As conferências e os conselhos de saúde deverão ter suas normas de funcionamento e organização definidas em regimento próprio.

Questão 29

Em conformidade com o artigo n.º 7, da Lei n.º 8.080, de 19 de setembro de 1990, as ações e serviços públicos de saúde e os serviços privados contratados ou conveniados que integram o Sistema Único de Saúde (SUS), são desenvolvidos de acordo com as diretrizes previstas no art. 198 da Constituição Federal, obedecendo ainda aos seguintes princípios que são:

- a) Universalidade da assistência à saúde, sem preconceitos ou privilégios de qualquer espécie.
- b) Divulgação de informações quanto ao potencial dos serviços de saúde e a sua utilização pelo usuário.
- c) Preservação da participação da comunidade e na defesa de sua integridade física e moral.
- d) Integralidade político-administrativa, com direção única em cada esfera de governo.

Questão 30

A definição a seguir, refere-se a um princípio do SUS, conforme o ABC do SUS:

Assegurar ações e serviços de todos os níveis de acordo com a complexidade que cada caso requeira,

more o cidadão onde morar, sem privilégios e sem barreiras, considerando que todo cidadão é igual perante o SUS e será atendido conforme suas necessidades até o limite do que o sistema puder oferecer para todos.

Sobre o tema, assinale a alternativa CORRETA.

- a) Universalidade. b) Resolubilidade.
c) Integralidade. d) Equidade.

CONHECIMENTOS ESPECÍFICOS

Questão 31

Segundo o Código de Ética Médica, é um direito do médico, EXCETO:

- a) Exercer a medicina sem expressar questões de religião, etnia, cor, sexo, orientação sexual, nacionalidade, idade, condição social, opinião política, deficiência ou de qualquer outra natureza.
b) Indicar o procedimento adequado ao paciente, observadas as práticas cientificamente reconhecidas e respeitada a legislação vigente.
c) Apontar falhas em normas, contratos e práticas internas das instituições em que trabalhe quando as julgar indignas do exercício da profissão ou prejudiciais a si mesmo, ao paciente ou a terceiros, devendo comunicá-las ao Conselho Regional de Medicina de sua jurisdição e à Comissão de Ética da instituição, quando houver.
d) Recusar-se a exercer sua profissão em instituição pública ou privada onde as condições de trabalho não sejam dignas ou possam prejudicar a própria saúde ou a do paciente, bem como a dos demais profissionais. Nesse caso, comunicará com justificativa e maior brevidade sua decisão ao diretor técnico, ao Conselho Regional de Medicina de sua jurisdição e à Comissão de Ética da instituição, quando houver.

Questão 32

A anamnese médica é um procedimento fundamental para estabelecer o diagnóstico preciso e instituir as condutas terapêuticas mais adequadas às condições clínicas do paciente. Sendo assim, essa prática deve ser embasada em conhecimentos científicos relacionados à abordagem do paciente, técnicas de entrevista, avaliação da linguagem não verbal, entre outras habilidades. Sobre o tema, assinale a alternativa INCORRETA.

- a) A anamnese, em síntese, é uma entrevista que tem por objetivo trazer de volta à mente todos os fatos relativos ao doente e à doença. É a parte mais difícil do exame clínico. Seu aprendizado é lento, apenas se conseguido após a realização de dezenas de entrevistas criticamente avaliadas. A anamnese é, para a maioria dos pacientes, o fator isolado mais importante para se chegar ao diagnóstico.
b) Durante a anamnese ocorre o momento em que se estabelecem as regras explícitas da relação médico-paciente, que deverão determinar o êxito futuro: do diagnóstico e da aderência ao tratamento, alicerçadas numa relação de hierarquia que deveria ocorrer já na primeira consulta.
c) Representa o momento da prática médica hierarquicamente mais importante no qual, através dos sinais e sintomas revelados e detalhados pelo paciente e a experiência do médico que realiza a entrevista, são os instrumentos básicos capazes de emitir uma hipótese diagnóstica e estabelecer uma conduta adequada do ponto de vista laboratorial para comprovar sua hipótese, encaminhar o paciente a um médico especialista em áreas que não são de sua competência ou para iniciar uma solução terapêutica.
d) Tem-se a inteira convicção que muitos procedimentos invasivos e não invasivos e erros terapêuticos, por vezes onerosos e desnecessários, não seriam realizados se o médico tivesse efetuado parcimoniosamente uma boa anamnese. Existe, pois, uma relação direta entre uma boa anamnese e uma boa prática da medicina.

Questão 33

A história da relação médico-paciente teve no período hipocrático a autoridade e o saber do médico como o centro desta relação. Hoje, o paciente e sua necessidade premente de recuperar a saúde, sua autonomia e bem-estar, são o fundamento essencial da prática clínica. Sobre o tema, analise a seguir:

- I- O paciente de hoje, consciente dos fundamentos civilizadores da dignidade e dos direitos humanos, exercitando princípios de autonomia e justiça, anseia por participar ativamente, junto a seu médico, na programação dos cuidados à sua saúde.
II- O paciente descobriu-se dono do seu corpo e do seu destino e quer participar ativamente das tomadas de decisões acerca do seu tratamento, embora isso ainda não seja possível e viável.

- III- Ao lado disso, com a internet, o paciente, pela primeira vez na história humana, passou a ter acesso ao conhecimento médico. Antes, este saber era monopólio dos profissionais de saúde. Agora, democraticamente, todos têm possibilidade de acessar informações técnicas detalhadas sobre as possíveis razões do seu adoecimento e as possibilidades de tratamento.
- IV- É o novo cenário da prática clínica a se desenhar neste século. É o tempo das decisões compartilhadas: médicos e pacientes tomam decisões juntos com base nas melhores evidências disponíveis. Em parceria com seu médico, pacientes são encorajados a considerar as opções diagnósticas ou terapêuticas disponíveis para o seu caso, quais os benefícios, riscos potenciais e custos.

Analisados os itens é CORRETO afirmar que:

- a) Todos os itens estão corretos.
- b) Apenas o item I está incorreto.
- c) Apenas o item II está incorreto.
- d) Apenas os itens III e IV estão incorretos.

Questão 34

Assinale a alternativa que contém os direitos médicos, tendo como referência o Código de Ética Médica.

- a) Tendo em vista a urgência em salvar vidas, mesmo diante de condições de trabalho que possam prejudicar o paciente, o médico não pode se recusar a exercer sua profissão em instituição pública.
- b) O profissional médico não pode se recusar a realizar atos médicos em hospital público, os quais, embora permitidos por lei, sejam contrários aos ditames de sua consciência.
- c) O médico deve dedicar ao paciente o tempo que sua capacidade profissional recomendar, com vistas a evitar que o acúmulo de consultas prejudique o paciente – salvo quando esta sobrecarga tenha sido previamente agendada e determinada por superior.
- d) Cabe ao médico apontar falhas nos regulamentos e normas das instituições em que trabalha, quando as julgar indignas do exercício da profissão ou prejudiciais ao paciente, devendo dirigir-se, nesses casos, aos órgãos competentes e, obrigatoriamente, à Comissão de Ética e ao Conselho Regional de Medicina de sua jurisdição.

Questão 35

A Medicina Baseada em Evidências (MBE) não é a aplicação cega de um conselho adquirido na literatura, recentemente publicada ao problema individual do paciente. Não implica em um modelo de tratamento “tamanho único”. Preferencialmente, a MBE requer a utilização de uma série de etapas para a obtenção de informações suficientemente úteis para responder uma questão formulada cuidadosamente para um paciente individual. A integração completa dos princípios da MBE também incorpora o sistema de valores do paciente, que inclui coisas como o custo envolvido, crenças morais e religiosas e autonomia dos pacientes. A saber, aplicar os princípios da MBE tipicamente envolve as seguintes etapas:

- I- Formulação de uma questão clínica.
- II- Reunir evidências para responder à pergunta.
- III- Criar procedimentos padrões aplicáveis a qualquer tipo de paciente e em qualquer lugar.
- IV- Avaliação da qualidade e validade das evidências.
- V- Decidir como aplicar as evidências ao tratamento de um paciente específico.

Estão CORRETOS:

- a) Apenas os itens I, II, III e IV.
- b) Apenas os itens I, II, III e V.
- c) Apenas os itens I, II, IV e V.
- d) Apenas os itens II, III, IV e V.

Questão 36

A ética médica é a disciplina que avalia os méritos, riscos e preocupações sociais das atividades no campo da Medicina, levando em consideração a moral vigente em determinado tempo e local. Sobre a ética na medicina, assinale a alternativa INCORRETA:

- a) Ao estabelecer deveres e normas para a conduta do médico, o Código de Ética Médica é uma garantia para a sociedade de qualidade, segurança e respeito no trabalho realizado por médicos de todo o país, tanto da rede pública como privada.
- b) A ética é a ciência do agir humano referenciado por virtudes, por valores que garantam a vida coletiva de forma equitativa e respeitosa, de acordo com os princípios fundamentais de dignidade humana.
- c) Em relação à medicina, a ética deve estar centrada no agir com e para o outro. Essa questão sobre a

ética tem urgência, embora diante de tantas urgências práticas, haja pouco espaço para uma discussão consequente e produtiva.

- d) O Código de Ética Médica afirma em seus princípios fundamentais que as relações do médico com os demais profissionais em exercício na área de saúde devem basear-se no respeito mútuo, na liberdade e interdependência profissional, buscando sempre o interesse e o bem-estar de profissionais e pacientes.

Questão 37

Sobre a anamnese, assinale a alternativa INCORRETA:

- a) Anamnese (aná = trazer de novo e mnesis = memória) significa trazer de volta à mente todos os fatos relacionados com a doença e a pessoa doente. Deve-se ressaltar que a anamnese é uma das partes mais importantes da medicina.
- b) Serve para colher informações sobre o doente, sua queixa e histórico de saúde. Segundo determina o Conselho Federal de Medicina, em Resolução: “A anamnese é instrumento exclusivo de avaliação propedêutica médica”.
- c) Em dado momento, se consolidam as regras explícitas da relação médico-paciente, que determinam o êxito futuro do diagnóstico e da aderência ao tratamento, sempre norteados pela hierarquia e subordinação médico-paciente.
- d) Por meio dos sinais e sintomas revelados e detalhados pelo paciente, e a experiência do médico que realiza a entrevista, os instrumentos básicos capazes de emitir uma hipótese diagnóstica e estabelecer uma conduta adequada se tornam viáveis na anamnese.

Questão 38

“A Bioética tem como objetivo facilitar o enfrentamento de questões éticas/bioéticas que surgirão na vida profissional. Sem esses conceitos básicos, dificilmente alguém consegue enfrentar um dilema, um conflito, e se posicionar diante dele de maneira ética.” Cilene Rennó Junqueira – UNA/SUS – UNIFESP.

Sobre a bioética e seus princípios, assinale a alternativa CORRETA.

- a) O princípio do respeito à autonomia preconiza apenas a liberdade para tomada de decisões, sem levar em consideração fatores externos que influenciam no processo decisional.

- b) A justiça possui o mesmo conceito que a igualdade.
- c) O princípio da beneficência corresponde a uma ação feita no benefício de outros, não causar o mal e maximizar os benefícios possíveis e minimizar os danos possíveis.
- d) Existem 3 princípios bioéticos: respeito à autonomia, beneficência e não maleficência.

Questão 39

Na anamnese, a identificação é o início do relacionamento com o paciente. Adquire-se o nome, idade, sexo, etnia, estado civil, grau de escolaridade, profissão, ocupação atual, naturalidade, procedência, residência, nome da mãe, nome do cuidador, religião, etc. A identificação do paciente contribui não apenas com o cadastro desse, mas com o seu diagnóstico. Sobre esse tema, assinale a alternativa INCORRETA.

- a) Não é necessário conferir se as informações dadas pelos pacientes possuem correspondência com a realidade, devendo assumir tais informações como absolutamente verdadeiras.
- b) A idade e o sexo do paciente contribuem com informações epidemiológicas importantes para distinção entre as doenças.
- c) A noção da ocupação tem relação com as situações que o paciente é exposto diariamente e suas implicações.
- d) A naturalidade indica onde o paciente vive, enquanto a procedência diz respeito aonde o paciente nasceu.

Questão 40

Complemente o enunciado com um dos itens abaixo, dando correção e veracidade ao mesmo:

Após trauma abdominal grave, deve-se suspeitar de _____ nos pacientes com diminuição do débito urinário, insuficiência respiratória e/ou hipotensão, principalmente se houver tensão ou distensão abdominal (mas os achados físicos não são muito sensíveis). Como essas manifestações também podem ser sinais de descompensação decorrente de lesões subjacentes, é necessário um alto grau de suspeita para os pacientes de risco. O diagnóstico requer a aferição da pressão intra-abdominal, normalmente com um transdutor de pressão ligado ao catéter vesical; valores > 20 mmHg são diagnósticos

de hipertensão intra-abdominal e são preocupantes.

- a) Rbdomiólise.
- b) Síndrome compartimental abdominal.
- c) Hematoma de tecidos moles.
- d) Isquemia tecidual.

Questão 41

Sobre a Hemostasia, analise os itens abaixo:

- I- A hemostasia pode ser definida como uma série complexa de fenômenos biológicos que ocorre em imediata resposta à lesão de um vaso sanguíneo com objetivo de deter a hemorragia.
- II- O mecanismo hemostático inclui três processos: hemostasia primária, coagulação (hemostasia secundária) e fibrinólise.
- III- Esses processos têm em conjunto a finalidade de manter a fluidez necessária do sangue, sem haver extravasamento pelos vasos, buscando a obstrução do fluxo pela presença de trombos.
- IV- Hemostasia primária é o processo inicial da coagulação desencadeado pela lesão vascular. Imediatamente, mecanismos locais produzem vasoconstrição, alteração da permeabilidade vascular com produção de edema, vasodilatação dos vasos tributários da região em que ocorreu a lesão e adesão das plaquetas.

Analizados os itens é correto afirmar que:

- a) Apenas o item I está incorreto.
- b) Apenas o item II está incorreto.
- c) Apenas o item III está incorreto.
- d) Apenas o item IV está incorreto.

Questão 42

A colonoscopia é considerada como a técnica de maior acuidade para o diagnóstico de lesões estruturais do cólon, especialmente neoplasia. Classicamente sua principal indicação seria a de complementar achados radiológicos duvidosos. Na hemorragia digestiva baixa, no entanto, seria a primeira opção propedêutica após a retossigmoidoscopia. São, dentre outras, indicações para Colonoscopia, EXCETO:

- a) Pacientes portadores de estudo radiológico contrastado onde poderemos nos deparar com duas situações, a saber: exame anormal, sendo necessário e conveniente estudo endoscópico com coleta de material para estudo histológico, e exame

normal ou duvidoso em contexto não bem explicado, como por exemplo paciente com alteração de hábito intestinal, anemia ou perda de sangue pelo reto.

- b) Avaliação endoscópica e histológica de extensão de doença inflamatória crônica intestinal em paciente em tratamento, com diagnóstico confirmado e geralmente em acompanhamento clínico por mais de 6 meses.
- c) Seguimento com pesquisa de displasia em portadores de retocolite ulcerativa com doença inativa e após decorrer o prazo indicado para entrada nesta rotina.
- d) Portador de doença inflamatória ativa grave como por exemplo megacólon tóxico.

Questão 43

Leia o enunciado e responda:

Mede variações nos processos bioquímicos, quando alterados por uma doença, e que ocorrem antes que os sinais visíveis da mesma estejam presentes em imagens de tomografia computadorizada ou ressonância magnética. É uma combinação de medicina nuclear e análise bioquímica, que permite uma visualização da fisiologia humana por detecção eletrônica de radiofármacos emissores de pósitrons de meia-vida curta.

O enunciado descreve:

- a) Angiografia.
- b) PET scan.
- c) Ressonância magnética.
- d) Ultrassom.

Questão 44

Mamilos hemorroidários são estruturas anatômicas normais presentes nos seres humanos. O plexo hemorroidário se situa na porção distal do reto, no canal anal, mais comumente nos quadrantes laterais esquerdo, anterior direito e posterior direito do canal. São “coxins”, ou “almofadas” muito vascularizadas e especializadas que formam massas de submucosa espessa contendo vasos sanguíneos, músculo liso e tecido elástico conjuntivo. Essas estruturas permitem ingurgitamento dos coxins, promovendo auxílio e manutenção da continência fecal em situações de aumento da pressão intrarretal, como em espirros, tosse ou manobra de Valsalva. Sobre o tema, analise os itens abaixo:

- I- Os principais sintomas são sangramento e prolapso dos mamilos hemorroidários. O sangramento é vermelho vivo, junto às fezes, no papel higiênico, em gotejamento no vaso sanitário ou em jato principalmente durante as evacuações, porém não depende do ato evacuatório, podendo surgir antes, durante ou após o mesmo.
- II- Existe forte relação entre a gravidade do sangramento e o tamanho dos mamilos hemorroidários.
- III- Outros sintomas incluem dor, incontinência fecal leve e prurido e volume perianal.
- IV- O diagnóstico da doença se faz pela história clínica e realização de exame proctológico completo, incluindo inspeção anal estática e dinâmica, exame digital do reto e anuscopia. Na avaliação do paciente com DH, a retossigmoidoscopia é mandatória para o diagnóstico diferencial de patologias colorretais.

Estão corretos:

- a) Apenas os itens I, III e IV.
- b) Apenas os itens I, II e III.
- c) Apenas os itens II, III e IV.
- d) Os itens I, II, III e IV.

Questão 45

Sobre criptite e papilite, analise os itens abaixo e responda:

- I- Entende-se por criptite a inflamação das criptas anais. Ela pode ser aguda e crônica.
- II- A criptite crônica aparece nos quadros em que há infecção da cripta por bactéria contida nas fezes, nos traumatismos devidos à evacuação ou introdução de aparelho e nas reações alérgicas de determinados medicamentos e alimentos. A criptite aguda aparece principalmente nos casos em que a fístula já está estabelecida, formando o orifício primário
- III- Papilite é inflamação das papilas anais. Pode ser aguda e crônica.
- IV- As papilites crônicas obedecem à mesma etiologia das criptites. Endoscopicamente, encontramos uma papila hiperemiada, edemaciada e extremamente dolorosa. A papilite aguda caracteriza-se por apresentar uma papila fibrosada, hipertrofiada, que muitas vezes pode confundir-se com pólipos.

Analisados os itens é correto afirmar que:

- a) Apenas os itens II, III e IV estão corretos.
- b) Apenas os itens I, II e IV estão corretos.
- c) Apenas os itens I e III estão corretos.
- d) Apenas os itens I, II e III estão corretos.

Questão 46

Sobre o abscesso anorretal, leia o enunciado e responda:

É o mais profundo, estendendo-se ao longo do esfíncter até abaixo do levantador do ânus; pode penetrar no lado contralateral, formando um abscesso em “ferradura”. Abscessos acima do levantador do ânus são bastante profundos e podem se estender ao peritônio ou órgãos abdominais; esse abscesso frequentemente resulta de diverticulite ou doença inflamatória pélvica.

O enunciado descreve:

- a) Abscessos supralevantadores.
- b) Abscessos perianais.
- c) Doença de Cronh.
- d) Abscessos isquiorretais.

Questão 47

Leia o enunciado e responda:

Os sinais iniciais são: fragilidade da pele, erosão e às vezes, bolhas. As lesões causam prurido leve a grave. Quando em crianças, pode ser confundido com abuso sexual. Com o tempo, o tecido envolvido se torna atrófico, fino, hipopigmentado (pode haver manchas por hiperpigmentação secundária), fissuras e descamação. Há formas hiperqueratóticas e fibróticas.

O enunciado descreve:

- a) Doença de Bowen.
- b) Líquen escleroso.
- c) Eczema perianal.
- d) Dermatite estreptocócica perianal.

Questão 48

Incontinência é a incapacidade de controlar a eliminação, pelo ânus, de gases ou fezes de consistência líquida, pastosa ou sólida até o momento desejado. Varia desde pequenas perdas de gás ou

líquido até acidentes de grande monta. Independentemente do volume perdido, o paciente pode sentir-se bastante constrangido e inseguro, o que transforma de maneira substancial sua confiança e comportamento social. Sobre o tema, atribua V para item verdadeiro e F para item falso:

- () Várias alterações na fisiologia anorretal podem causar incontinência, sendo comum a ocorrência de mais de uma deficiência associada. Como exemplo de distúrbios que podem levar à incontinência, destacamos os defeitos da musculatura do períneo causados pelo parto vaginal, os traumas, ou as condições associadas a cirurgias anorretais.
- () Alterações neurológicas também podem causar incontinência, mesmo com a musculatura intacta. É o caso da degeneração do nervo pudendo ou de alterações sistêmicas como o diabetes, que podem influenciar de forma negativa a continência ou controle da função anal.
- () Não é certo que a velocidade e consistência das fezes que chegam ao reto sejam suficientes para contribuir com a dificuldade de continência. Proctites (inflamação da mucosa retal) causadas por inflamação ou radioterapia alteram a sensibilidade retal diminuindo a capacidade de acomodação do reto, causando sensação de urgência e aumento na frequência das evacuações.
- () Em pacientes portadores de retocele volumosa ou megarreto as fezes endurecidas em grande quantidade se acumulam no reto causando um tipo de incontinência dita por transbordamento. Pacientes com prolapso retal também podem apresentar incontinência.
- () A consistência das fezes tem grande importância no desenvolvimento de incontinência fecal, principalmente em pacientes que apresentam algum tipo de déficit muscular, neurológico ou anatômico. Fezes líquidas ou pastosas não são adequadas e a causa desta condição deve ser investigada. Outras causas estão associadas ao aumento de gorduras ou açúcares na dieta, a síndrome do intestino irritável, as alterações metabólicas como hipertireoidismo ou diabetes, as cirurgias que diminuem o comprimento intestinal ou do reto ou, ainda, as cirurgias que aceleram o trânsito intestinal, como a extração da vesícula biliar.

Respondidos os itens, a sequência correta é:

- a) V-F-V-V-V.
b) V-V-V-V-V.
c) F-V-F-V-V.
d) V-V-F-V-V.

Questão 49

Sobre o abdome agudo, analise os itens abaixo:

- I- O abdome agudo (AA) descreve uma dor abdominal aguda, de intensidade severa, iniciada de forma súbita ou progressiva, com duração inferior a sete dias (usualmente menor do que 48 horas). A persistência do quadro por 6 horas ou mais é forte indicativo de patologia com significância cirúrgica.
- II- As causas são, exclusivamente, patologias potencialmente graves e fatais, tais como úlcera perforada, gravidez ectópica rota ou isquemia mesentérica.
- III- Devido a dificuldades de se realizar um diagnóstico no primeiro atendimento e a grande quantidade de manifestações, é importante que na avaliação inicial sejam excluídas doenças graves como a dissecação aguda de aorta e também afecções com perspectiva de abordagem cirúrgica de natureza inflamatória (apendicite e colecistite), perfurativa (doença péptica e neoplasias), vascular (embolia e trombose mesentérica) e obstrutiva (bridas, hérnias de parede e neoplasias).
- IV- O exame do abdome constitui etapa fundamental da observação de um doente com suspeita de abdome agudo, e deve incluir a inspeção, ausculta, palpação e percussão. Além disso, é preciso se investigar a presença de sinais clássicos, como sinal de Blumberg, teste de tosse, sinal de Carnett, sinal de Murphy, sinal de Psoas, sinal do obturador e sinal de Rovsing.

Estão corretos:

- a) Os itens I, II, III e IV.
b) Apenas os itens I, II e III.
c) Apenas os itens II, III e IV.
d) Apenas os itens I, III e IV.

Questão 50

As causas de obstrução intestinal diferem dependendo da idade da pessoa e localização da obstrução. Sobre o tema, assinale a alternativa INCORRETA:

- a) No caso de recém-nascidos e bebês, a obstrução intestinal costuma ser causada por defeito congênito, doença de Hirschsprung, uma torção de uma das alças do intestino (vólvulo), um estreitamento ou ausência de uma parte do intestino (atresia intestinal) ou a sobreposição de um segmento do intestino sobre outro (intussuscepção).
- b) Em adultos, as causas mais comuns no geral são faixas de tecido cicatricial internas resultantes de cirurgia abdominal prévia (aderências), partes do intestino se projetando por uma abertura anormal (hérnias) e tumores. A probabilidade de uma causa particular varia dependendo da parte afetada do intestino.
- c) Uma obstrução do primeiro segmento do intestino delgado (duodeno) pode ser causada por câncer do pâncreas, tecido cicatricial de uma úlcera ou por doença de Crohn. Em casos raros, a obstrução de outras partes do intestino delgado pode ocorrer devido a um cálculo biliar, uma massa de alimentos não digeridos ou a presença de vermes parasitas. Uma obstrução do intestino grosso é comumente causada por câncer, diverticulite ou um bolo de fezes rígido (compactação fecal). Aderências e vólvulos são causas menos comuns da obstrução do intestino grosso.
- d) Se uma obstrução interromper o fornecimento de sangue para intestino, a condição é conhecida como estrangulamento. O estrangulamento ocorre em aproximadamente 25% das pessoas com obstrução do intestino delgado. Geralmente, o estrangulamento ocorre quando parte do intestino fica presa em uma abertura anormal (hérnia estrangulada), vólvulo ou intussuscepção. Pode ocorrer gangrena em cerca de seis horas. Com a gangrena, a parede intestinal gangrena, normalmente provocando uma ruptura que leva à peritonite, choque e, se não for tratada, morte.

Nome: _____

**CONSÓRCIO INTERMUNICIPAL DE SAÚDE COSTA OESTE
DO PARANÁ – CISCOPAR – 001/2023****MÉDICO PSIQUIATRA – PROVA 01****PROVA ESCRITA OBJETIVA
CADERNO DE QUESTÕES**

Leia atentamente as instruções abaixo e aguarde a autorização para abertura deste caderno de questões.

1. **Confira o seu CADERNO DE QUESTÕES nos primeiros 30 minutos de prova.** Caso haja algum erro de impressão, ausência de questão, dentre outros, a prova poderá ser substituída nesse intervalo de tempo.
2. Assine seu nome no espaço próprio do CARTÃO-RESPOSTA, utilizando caneta esferográfica de tinta azul ou preta. A não assinatura incide na DESCLASSIFICAÇÃO DO CANDIDATO.
3. Para cada uma das questões objetivas, são apresentadas 4 opções identificadas com as letras A, B, C, D. Você deve assinalar apenas uma opção em cada questão, caso contrário, ela será nula.
4. Não dobre, não amasse nem manche o CARTÃO-RESPOSTA. Ele NÃO poderá ser substituído.
5. O tempo disponível para esta prova é de **4 horas**.
6. Reserve os 30 minutos finais para marcar seu CARTÃO-RESPOSTA. Os rascunhos e as marcações assinaladas no CADERNO DE QUESTÕES não serão considerados na avaliação.
7. Quando terminar a prova, entregue-a ao fiscal SEM FALTAR NENHUMA PÁGINA OU PARTE DELA, juntamente com o CARTÃO-RESPOSTA. Em seguida, assine a LISTA DE PRESENÇA. Caso o CADERNO DE QUESTÕES E/OU o CARTÃO-RESPOSTA estejam rasgados ou incompletos, o candidato será eliminado.
8. Você somente poderá deixar o local de prova depois de decorrida uma hora do início da aplicação das provas.
9. Você também será excluído do certame caso:
 - a) Utilize, durante a realização da prova, máquinas e/ou relógios de calcular, bem como rádios, gravadores, fones de ouvido, telefones celulares ou fontes de consulta de qualquer espécie.
 - b) Ausente-se da sala em que realiza a prova levando consigo o CADERNO DE QUESTÕES e/ou CARTÃO-RESPOSTA, antes do prazo estabelecido.
 - c) Deixe de assinalar corretamente o campo no CARTÃO-RESPOSTA.
 - d) Seja um dos três últimos candidatos e deixe o local de prova sem acompanhar o fiscal à coordenação.

GABARITO

| | | | | | | | | | | | | | | | | | | | |
|----|----|----|----|----|----|----|----|----|----|----|----|----|----|----|----|----|----|----|----|
| 01 | 02 | 03 | 04 | 05 | 06 | 07 | 08 | 09 | 10 | 11 | 12 | 13 | 14 | 15 | 16 | 17 | 18 | 19 | 20 |
| 21 | 22 | 23 | 24 | 25 | 26 | 27 | 28 | 29 | 30 | 31 | 32 | 33 | 34 | 35 | 36 | 37 | 38 | 39 | 40 |
| 41 | 42 | 43 | 44 | 45 | 46 | 47 | 48 | 49 | 50 | | | | | | | | | | |

MÉDICO PSQUIATRA – PROVA 01**CONHECIMENTOS GERAIS****Texto 1****MULTILINGUISMO**

Os povos indígenas sempre conviveram com situações de multilinguismo. Isso quer dizer que o número de línguas usadas por um indivíduo pode ser bastante variado. Há aqueles que falam e entendem mais de uma língua ou que entendem muitas línguas, mas só falam uma ou algumas delas.

Assim, não é raro encontrar sociedades ou indivíduos indígenas em situação de bilinguismo, trilinguismo ou mesmo multilinguismo.

É possível nos depararmos, numa mesma aldeia, com indivíduos que só falam a língua indígena, com outros que só falam a língua portuguesa e outros ainda que são bilíngues ou multilíngues. A diferença linguística não é, geralmente, impedimento para que os povos indígenas se relacionem e casem entre si, troquem coisas, façam festas ou tenham aulas juntos. Um bom exemplo disso se encontra entre os índios da família linguística tukano, localizados em grande parte ao longo do rio Uaupés, um dos grandes formadores do rio Negro, numa extensão que vai da Colômbia ao Brasil.

Entre esses povos habitantes do rio Negro, os homens costumam falar de três a cinco línguas, ou mesmo mais, havendo políglotas que dominam de oito a dez idiomas. Além disso, as línguas representam, para eles, elementos para a constituição da identidade pessoal. Um homem, por exemplo, deve falar a mesma língua que seu pai, ou seja, partilhar com ele o mesmo grupo linguístico. No entanto, deve se casar com uma mulher que fale uma língua diferente, ou seja, que pertença a um outro grupo linguístico.

Os povos tukano são, assim, tipicamente multilíngues. Eles demonstram como o ser humano tem capacidade para aprender em diferentes idades e dominar com perfeição numerosas línguas, independente do grau de diferença entre elas, e mantê-las conscientemente bem distintas, apenas com uma boa motivação social para fazê-lo.

O multilinguismo dos índios do Uaupés não inclui somente línguas da família tukano. Envolve também, em muitos casos, idiomas das famílias aruak e maku, assim como a língua geral amazônica ou nheengatu, o português e o espanhol.

Às vezes, nesses contextos, uma das línguas torna-se o meio de comunicação mais usado (o que os especialistas chamam de língua-franca), passando a ser utilizada por todos, quando estão juntos, para superar as barreiras da compreensão. Por exemplo, a língua tukano, que pertence à família tukano, tem uma posição social privilegiada entre as demais línguas orientais dessa família, visto que se converteu em língua geral ou língua franca da área do Uaupés, servindo de veículo de comunicação entre falantes de línguas diferentes. Ela suplantou algumas outras línguas (completamente, no caso arapaço, ou quase completamente, no caso tariana).

Há casos em que é o português que funciona como língua franca. Em algumas regiões da Amazônia, por exemplo, há situações em que diferentes povos indígenas e a população ribeirinha falam o nheengatu, língua geral amazônica, quando conversam entre si.

Nos primeiros tempos da colonização portuguesa no Brasil, a língua dos índios tupinambá (tronco tupi) era falada em uma enorme extensão ao longo da costa atlântica. Já no século XVI, ela passou a ser aprendida pelos portugueses, que de início eram minoria diante da população indígena. Aos poucos, o uso dessa língua, chamada de *brasílica*, intensificou-se e generalizou-se de tal forma que passou a ser falada por quase toda a população que integrava o sistema colonial brasileiro.

Grande parte dos colonos vinha da Europa sem mulheres e acabavam tendo filhos com índias, de modo que essa era a língua materna dos seus filhos. Além disso, as missões jesuítas incorporaram essa língua como instrumento de catequização indígena. O padre José de Anchieta publicou uma gramática, em 1595, intitulada *Arte de Gramática da Língua mais usada na Costa do Brasil*. Em 1618, publicou-se o primeiro catecismo na língua *brasílica*. Um manuscrito de 1621 contém o dicionário dos jesuítas, *Vocabulário na Língua Brasílica*.

A partir da segunda metade do século XVII, essa língua, já bastante modificada pelo uso corrente de índios missionados e não-índios, passou a ser conhecida pelo nome *língua geral*. Mas é preciso distinguir duas línguas gerais no Brasil-Colônia: a paulista e a amazônica. Foi a primeira delas que deixou fortes marcas no vocabulário popular brasileiro ainda hoje usado (nomes de coisas, lugares, animais, alimentos etc.) e que leva muita gente a imaginar que “a língua dos índios é (apenas) o tupi”.

A língua geral paulista teve sua origem na língua dos índios tupi de São Vicente e do alto rio Tietê, a qual diferia um pouco da dos tupinambá. No século XVII, era falada pelos exploradores dos sertões conhecidos como bandeirantes. Por intermédio deles, a língua geral paulista penetrou em áreas jamais alcançadas pelos índios tupi-guarani, influenciando a linguagem corriqueira de brasileiros.

Essa segunda língua geral desenvolveu-se inicialmente no Maranhão e no Pará, a partir do tupinambá, nos séculos XVII e XVIII. Até o século XIX, ela foi veículo da catequese e da ação social e política portuguesa e luso-brasileira. Desde o final do século XIX, a língua geral amazônica passou a ser conhecida, também, pelo nome *nheengatu* (ie'engatu = língua boa).

Apesar de suas muitas transformações, o *nheengatu* continua sendo falado nos dias de hoje, especialmente na bacia do rio Negro (rios Uaupés e Içana). Além de ser a língua materna da população cabocla, mantém o caráter de língua de comunicação entre índios e não-índios, ou entre índios de diferentes línguas. Constitui, ainda, um instrumento de afirmação étnica dos povos que perderam suas línguas, como os baré, os arapaço e outros.

Fonte: <https://pib.socioambiental.org/pt/L%C3%ADnguas>. Adaptado conforme o acordo ortográfico vigente. Acesso em: 09/09/2023.

Questão 01

Assinale a alternativa que apresenta um dos objetivos do enunciador do Texto 1 acima.

- Avaliar o desempenho linguístico de indígenas que falam duas ou mais línguas.
- Caracterizar a etnia do povo *nheengatu*.
- Tecer comentário críticos acerca da colonização portuguesa.
- Apresentar fatos sobre o desenvolvimento da língua *nheengatu*.

Questão 02

Há aqueles que falam e entendem mais de uma língua ou que entendem muitas línguas, mas só falam uma ou algumas delas.

Considerando o conteúdo do enunciado acima, assinale a alternativa INCORRETA.

- Não é possível falar muitas línguas e entender apenas uma delas.
- É possível falar muitas línguas e entender apenas uma delas.
- É possível falar uma única língua e entender outras línguas.
- É possível entender duas línguas e falar somente uma das duas.

Questão 03

O que os especialistas chamam de língua-franca.

Em relação aos aspectos morfossintáticos do período acima, é CORRETO afirmar que:

- A expressão “língua-franca” constitui um termo predicativo do objeto.
- A expressão “língua-franca” é um termo complemento nominal.
- O vocábulo “que” é uma conjunção integrante.
- O vocábulo “que” é um pronome demonstrativo.

Questão 04

Aos poucos, o uso dessa língua, chamada de *brasílica*, intensificou-se e generalizou-se de tal forma que passou a ser falada por quase toda a população que integrava o sistema colonial brasileiro.

O trecho sublinhado no período acima se classifica como:

- Aposto.
- Vocativo.
- Interjeição.
- Sujeito.

Questão 05

Além disso, as missões jesuítas incorporaram essa língua como instrumento de catequização indígena. Considerando a progressão temática do Texto 1, a expressão sublinhada no trecho acima pode ser substituída, sem prejuízo para os sentidos gerais do texto, por:

- O tukano.
- O espanhol.

- c) A língua franca.
- d) A língua dos índios tupinambá.

Questão 06

Assinale a alternativa em cuja sentença ocorre pelo menos UM pronome demonstrativo.

- a) Os povos indígenas sempre conviveram com situações de multilinguismo.
- b) Assim, não é raro encontrar sociedades ou indivíduos indígenas em situação de bilinguismo, trilinguismo ou mesmo multilinguismo.
- c) Entre esses povos habitantes do rio Negro, os homens costumam falar de três a cinco línguas, ou mesmo mais, havendo políglotas que dominam de oito a dez idiomas.
- d) O multilinguismo dos índios do Uaupés não inclui somente línguas da família tukano.

Questão 07

Constitui, ainda, um instrumento de afirmação étnica dos povos que perderam suas línguas, como os baré, os arapaço e outros.

No período acima, há omissão de um termo sujeito, o qual pode ser facilmente recuperado através de pistas no cotexto. Assinale a alternativa que apresenta CORRETAMENTE esse termo.

- a) A língua dos índios.
- b) O tupinambá.
- c) O nheengatu.
- d) A língua geral de São Paulo.

Questão 08

De acordo com o texto, palavras oriundas de línguas indígenas ingressaram no vocabulário da língua portuguesa falada no Brasil. Considerando a língua portuguesa como referência, pode-se dizer que, na época desse ingresso, tais palavras eram consideradas:

- a) Arcaísmos.
- b) Neologismos.
- c) Preciosismos.
- d) Anglicismos.

Questão 09

A palavra “lusobrasileira” contém duas bases adjetivais que significam:

- a) De Lisboa e do Brasil.
- b) Da África e do Brasil.

- c) De Portugal e do Brasil.
- d) Da Ibéria e do Brasil.

Questão 10

Apesar de suas muitas transformações, o nheengatu continua sendo falado nos dias de hoje, especialmente na bacia do rio Negro (rios Uaupés e Içana).

A expressão sublinhada no trecho acima tem valor semântico de:

- a) Conjunção concessiva.
- b) Conjunção conformativa.
- c) Preposição articulada.
- d) Preposição imprópria.

Questão 11

Ao criar um documento de texto dentro do *Google Drive*, ele é automaticamente criado no formato de DOCX. No entanto, também é possível exportar esse arquivo no formato de PDF. Para isso, o usuário deve:

- a) Clicar em “Arquivo”, depois “Fazer download” e então selecionar a opção “Microsoft Word”.
- b) Clicar em “Arquivo”, depois “Fazer download” e então selecionar a opção “Documento PDF”.
- c) Clicar em “Arquivo”, depois “Novo” e então selecionar a opção “Documento”.
- d) Clicar em “Formatar”, depois “Estilos de parágrafo” e então selecionar a opção “Bordas e sombreamento”.

Questão 12

O *Google Docs* é formado por um pacote de aplicativos do *Google*, que vão desde editores de texto a planilhas. Das vantagens de se utilizar este SaaS, assinale a alternativa INCORRETA.

- a) Permite criar e gerenciar pastas para organizar os arquivos.
- b) Funciona de forma síncrona e assíncrona.
- c) Permite a criação de documentos, planilhas, apresentações e formulários.
- d) Permite a edição simultânea de arquivos, mas apenas se os usuários estiverem conectados na mesma rede Wi-Fi.

Questão 13

Tomando como base o tema supracitado, associe os termos abaixo com suas respectivas definições:

- I- SaaS.
- II- PaaS.
- III- IaaS.

- () Disponibilização de uma plataforma de desenvolvimento como serviço, sem que seja necessário haver a configuração de qualquer infraestrutura.
- () Disponibilização de infraestrutura como serviço. Nesse modelo, tem-se a terceirização de centros de processamento de dados e servidores.
- () Disponibilização de *software* como serviço. Ou seja, não há venda de unidades ou licenças.

Assinale a alternativa que contém a sequência CORRETA:

- a) III – II – I.
- b) II – I – III.
- c) II – III – I.
- d) I – II – III.

Questão 14

Ainda no que se refere aos diferentes tipos de serviços ofertados em nuvem, assinale a alternativa que apresenta DOIS serviços de “infraestrutura em nuvem”.

- a) *Google Drive* e *Office 365*.
- b) *Google Chrome* e *Microsoft Edge*.
- c) *AWS* e *Azure*.
- d) *Mozilla FireFox* e *Opera GX*.

Questão 15

Segundo o princípio da legalidade administrativa, o agente público:

- a) Pode agir conforme sua discricionariedade, desde que não cometa nenhum ato proibido por lei.
- b) Não pode oferecer tratamento diferenciado, visando privilegiar determinadas pessoas.
- c) Deve agir de acordo com a ética e os bons costumes e, principalmente, com honestidade.
- d) Somente pode fazer aquilo que a lei autoriza ou determina.

Questão 16

De acordo com a Constituição Federal de 1988, assinale a alternativa que apresenta APENAS fundamentos da República Federativa do Brasil:

- a) Soberania, independência nacional e dignidade da pessoa humana.
- b) Pluralismo político, cidadania e soberania.
- c) Defesa da paz, cidadania e pluralismo político.
- d) Repúdio ao terrorismo e ao racismo, soberania e dignidade da pessoa humana.

Questão 17

Assinale a alternativa INCORRETA acerca dos Direitos e Deveres Individuais e Coletivos:

- a) Ninguém será privado de direitos por motivo de crença religiosa ou de convicção filosófica ou política, salvo se as invocar para eximir-se de obrigação legal a todos imposta e recusar-se a cumprir prestação alternativa, fixada em lei.
- b) Conceder-se-á mandado de segurança para proteger direito líquido e certo, não amparado por “habeas-corpus” ou “habeas-data”, quando o responsável pela ilegalidade ou abuso de poder for autoridade pública ou agente de pessoa jurídica no exercício ou não de suas atribuições do Poder Público.
- c) São gratuitas as ações de “habeas-corpus” e “habeas-data”, e, na forma da lei, os atos necessários ao exercício da cidadania.
- d) As normas definidoras dos direitos e garantias fundamentais têm aplicação imediata.

Questão 18

Há pouco tempo atrás as placas de automóveis constavam de duas letras e quatro algarismos. Assinale a alternativa que indica CORRETAMENTE o número de placas que podem ser fabricadas com as letras P, Q e R e os algarismos 0, 1, 7 e 8.

- a) 2.304.
- b) 2.344.
- c) 2.456.
- d) 2.654.

Questão 19

Em uma caixa há 18 bolas numeradas de 1 a 18. Retirando-se uma bola ao acaso, indique a alternativa que conste a probabilidade de se obter um múltiplo de 3.

- a) 21,2%.
- b) 22,2%.
- c) 23,2%.
- d) 24,2%.

Questão 20

Ao acrescentar 20 unidades à terça parte de um número, o resultado é 45. Assinale a alternativa que representa esse número.

- a) 25.
- b) 35.
- c) 55.
- d) 75.

LEGISLAÇÃO SUS**Questão 21**

De acordo com a Lei n.º 8.080/90, referente ao Sistema Único de Saúde (SUS), analise o enunciado abaixo:

As ações e serviços públicos de saúde e os serviços privados contratados ou conveniados que integram o Sistema Único de Saúde (SUS), são desenvolvidos de acordo com as diretrizes previstas no art. 198 da Constituição Federal, obedecendo ainda aos seguintes princípios, EXCETO:

- a) Assistência ao trabalhador vítima de acidentes de trabalho ou portador de doença profissional e do trabalho.
- b) Preservação da autonomia das pessoas na defesa de sua integridade física e moral.
- c) Utilização da epidemiologia para o estabelecimento de prioridades, a alocação de recursos e a orientação programática.
- d) Integralidade de assistência, entendida como conjunto articulado e contínuo das ações e serviços preventivos e curativos, individuais e coletivos, exigidos para cada caso em todos os níveis de complexidade do sistema.

Questão 22

Sobre o Serviço Único de Saúde (SUS), é CORRETO afirmar:

- a) A reforma do setor da saúde brasileiro ocorreu de forma simultânea ao processo de democratização, tendo sido liderada por profissionais da saúde e pessoas de movimentos e organizações da sociedade civil.
- b) A implementação do SUS foi tranquila e gradual, ocorrendo pelo pleno apoio do setor estatal ao setor público e privado, pela concentração de

serviços de saúde nas regiões menos desenvolvidas em detrimento das mais desenvolvidas e pelo subfinanciamento crônico.

- c) Alguns dos grandes ganhos do SUS é a reforma da estrutura de financiamento, incluindo capital público e privado, com vistas a assegurar a universalidade, igualdade e sustentabilidade que tem sido alcançado em longo prazo, promovendo uma saúde de qualidade em todos os níveis de atenção à saúde.
- d) O poder político, ao longo da criação do SUS, tem se mostrado sempre sensível às necessidades da saúde brasileira, aos esforços conjuntos da sociedade civil.

Questão 23

Conforme o Artigo 198, de acordo com a Constituição Federal de 1988, as ações e serviços públicos de saúde integram uma rede regionalizada e hierarquizada e constituem um sistema único, organizado de acordo com as seguintes diretrizes, EXCETO:

- a) Descentralização, com direção única em cada esfera de governo.
- b) Assistência terapêutica integral, inclusive psicológica.
- c) Atendimento integral, com prioridade para as atividades preventivas, sem prejuízo dos serviços assistenciais.
- d) Participação da comunidade.

Questão 24

Para o estabelecimento de valores a serem transferidos aos Estados, Distrito Federal e Municípios, conforme o Artigo 35º da Lei n.º 8.080/90, alguns critérios devem ser utilizados. Em relação aos critérios estabelecidos em Lei, julgue os itens atribuindo (V) para verdadeiro e (F) para falso.

- () Níveis de participação do setor de saúde nos orçamentos estaduais e municipais.
- () Perfil sociológico do Estado.
- () Perfil demográfico da região.

Julgados os itens, assinale a alternativa que agrupa a sequência CORRETA.

- a) V-V-V.
- b) F-V-V.
- c) V-F-V.
- d) F-V-F.

Questão 25

De acordo com o Decreto n.º 7.508, de 28 de junho de 2011, que regulamenta a Lei n.º 8.080, de 19 de setembro de 1990, para dispor sobre a organização do SUS, o planejamento da saúde, a assistência à saúde e a articulação interfederativa, e dá outras providências, os serviços de saúde específicos para o atendimento da pessoa que, em razão de agravo ou de situação laboral, necessita de atendimento especial, refere-se a(o):

- a) Atendimento prioritário.
- b) Equidade no atendimento.
- c) Portas de Entrada Especiais.
- d) Serviços Essenciais de Acesso Aberto.

Questão 26

O conjunto de programas, ações e decisões tomadas pelos governos, seja nacional, estadual ou municipal, que tenha participação direta ou indireta de entes públicos e/ou privados, que visam assegurar determinado direito da população, é denominado de:

- a) Serviços Sociais.
- b) Políticas públicas.
- c) Programas.
- d) Projetos.

Questão 27

De acordo com o artigo 4º da Lei n.º 8.142, de 28 de dezembro de 1990, dentre os requisitos necessários aos Municípios, Estados e Distrito Federal para o recebimento dos recursos financeiros do Fundo Nacional de Saúde para a cobertura das ações e serviços de saúde, é CORRETO afirmar:

- a) Municípios, Estados e Distrito Federal deverão contar com Conferência de Saúde com composição paritária.
- b) Municípios, Estados e Distrito Federal deverão contar com plano de saúde e assistência social.
- c) Municípios, Estados e Distrito Federal deverão contar com contrapartida de recursos para a saúde no respectivo orçamento.
- d) Municípios, Estados e Distrito Federal deverão contar com comissão de supervisão do Plano de Carreira, Cargos e Salários (PCCS), previsto o prazo de dois anos para a sua implantação.

Questão 28

Sobre a Lei n.º 8.142/90, que dispõe sobre a participação da comunidade na gestão do Sistema Único de Saúde (SUS), assinale a alternativa INCORRETA.

- a) A conferência de saúde deve se reunir a cada 4 anos, com a presença de vários segmentos sociais, para avaliar a situação de saúde e propor as diretrizes para a formulação de políticas de saúde.
- b) O conselho de saúde tem caráter permanente e deliberativo, e é composto por representantes do governo, prestadores de serviço e profissionais de saúde, atuando na formulação de estratégias e no controle da execução da política de saúde na instância correspondente.
- c) Para receberem os recursos federais previstos em lei, os municípios e estados devem ter um fundo de saúde, um conselho de saúde, relatórios de gestão, plano de saúde, contrapartida de recursos para a saúde no respectivo orçamento e plano de cargos e carreiras.
- d) As conferências e os conselhos de saúde deverão ter suas normas de funcionamento e organização definidas em regimento próprio.

Questão 29

Em conformidade com o artigo n.º 7, da Lei n.º 8.080, de 19 de setembro de 1990, as ações e serviços públicos de saúde e os serviços privados contratados ou conveniados que integram o Sistema Único de Saúde (SUS), são desenvolvidos de acordo com as diretrizes previstas no art. 198 da Constituição Federal, obedecendo ainda aos seguintes princípios que são:

- a) Universalidade da assistência à saúde, sem preconceitos ou privilégios de qualquer espécie.
- b) Divulgação de informações quanto ao potencial dos serviços de saúde e a sua utilização pelo usuário.
- c) Preservação da participação da comunidade e na defesa de sua integridade física e moral.
- d) Integralidade político-administrativa, com direção única em cada esfera de governo.

Questão 30

A definição a seguir, refere-se a um princípio do SUS, conforme o ABC do SUS:

Assegurar ações e serviços de todos os níveis de acordo com a complexidade que cada caso requeira,

more o cidadão onde morar, sem privilégios e sem barreiras, considerando que todo cidadão é igual perante o SUS e será atendido conforme suas necessidades até o limite do que o sistema puder oferecer para todos.

Sobre o tema, assinale a alternativa CORRETA.

- a) Universalidade. b) Resolubilidade.
c) Integralidade. d) Equidade.

CONHECIMENTOS ESPECÍFICOS

Questão 31

Segundo o Código de Ética Médica, é um direito do médico, EXCETO:

- a) Exercer a medicina sem expressar questões de religião, etnia, cor, sexo, orientação sexual, nacionalidade, idade, condição social, opinião política, deficiência ou de qualquer outra natureza.
b) Indicar o procedimento adequado ao paciente, observadas as práticas cientificamente reconhecidas e respeitada a legislação vigente.
c) Apontar falhas em normas, contratos e práticas internas das instituições em que trabalhe quando as julgar indignas do exercício da profissão ou prejudiciais a si mesmo, ao paciente ou a terceiros, devendo comunicá-las ao Conselho Regional de Medicina de sua jurisdição e à Comissão de Ética da instituição, quando houver.
d) Recusar-se a exercer sua profissão em instituição pública ou privada onde as condições de trabalho não sejam dignas ou possam prejudicar a própria saúde ou a do paciente, bem como a dos demais profissionais. Nesse caso, comunicará com justificativa e maior brevidade sua decisão ao diretor técnico, ao Conselho Regional de Medicina de sua jurisdição e à Comissão de Ética da instituição, quando houver.

Questão 32

A anamnese médica é um procedimento fundamental para estabelecer o diagnóstico preciso e instituir as condutas terapêuticas mais adequadas às condições clínicas do paciente. Sendo assim, essa prática deve ser embasada em conhecimentos científicos relacionados à abordagem do paciente, técnicas de entrevista, avaliação da linguagem não verbal, entre outras habilidades. Sobre o tema, assinale a alternativa INCORRETA.

- a) A anamnese, em síntese, é uma entrevista que tem por objetivo trazer de volta à mente todos os fatos relativos ao doente e à doença. É a parte mais difícil do exame clínico. Seu aprendizado é lento, apenas se conseguido após a realização de dezenas de entrevistas criticamente avaliadas. A anamnese é, para a maioria dos pacientes, o fator isolado mais importante para se chegar ao diagnóstico.
b) Durante a anamnese ocorre o momento em que se estabelecem as regras explícitas da relação médico-paciente, que deverão determinar o êxito futuro: do diagnóstico e da aderência ao tratamento, alicerçadas numa relação de hierarquia que deveria ocorrer já na primeira consulta.
c) Representa o momento da prática médica hierarquicamente mais importante no qual, através dos sinais e sintomas revelados e detalhados pelo paciente e a experiência do médico que realiza a entrevista, são os instrumentos básicos capazes de emitir uma hipótese diagnóstica e estabelecer uma conduta adequada do ponto de vista laboratorial para comprovar sua hipótese, encaminhar o paciente a um médico especialista em áreas que não são de sua competência ou para iniciar uma solução terapêutica.
d) Tem-se a inteira convicção que muitos procedimentos invasivos e não invasivos e erros terapêuticos, por vezes onerosos e desnecessários, não seriam realizados se o médico tivesse efetuado parcimoniosamente uma boa anamnese. Existe, pois, uma relação direta entre uma boa anamnese e uma boa prática da medicina.

Questão 33

A história da relação médico-paciente teve no período hipocrático a autoridade e o saber do médico como o centro desta relação. Hoje, o paciente e sua necessidade premente de recuperar a saúde, sua autonomia e bem-estar, são o fundamento essencial da prática clínica. Sobre o tema, analise a seguir:

- I- O paciente de hoje, consciente dos fundamentos civilizadores da dignidade e dos direitos humanos, exercitando princípios de autonomia e justiça, anseia por participar ativamente, junto a seu médico, na programação dos cuidados à sua saúde.
II- O paciente descobriu-se dono do seu corpo e do seu destino e quer participar ativamente das tomadas de decisões acerca do seu tratamento, embora isso ainda não seja possível e viável.

- III- Ao lado disso, com a internet, o paciente, pela primeira vez na história humana, passou a ter acesso ao conhecimento médico. Antes, este saber era monopólio dos profissionais de saúde. Agora, democraticamente, todos têm possibilidade de acessar informações técnicas detalhadas sobre as possíveis razões do seu adoecimento e as possibilidades de tratamento.
- IV- É o novo cenário da prática clínica a se desenhar neste século. É o tempo das decisões compartilhadas: médicos e pacientes tomam decisões juntos com base nas melhores evidências disponíveis. Em parceria com seu médico, pacientes são encorajados a considerar as opções diagnósticas ou terapêuticas disponíveis para o seu caso, quais os benefícios, riscos potenciais e custos.

Analisados os itens é CORRETO afirmar que:

- a) Todos os itens estão corretos.
- b) Apenas o item I está incorreto.
- c) Apenas o item II está incorreto.
- d) Apenas os itens III e IV estão incorretos.

Questão 34

Assinale a alternativa que contém os direitos médicos, tendo como referência o Código de Ética Médica.

- a) Tendo em vista a urgência em salvar vidas, mesmo diante de condições de trabalho que possam prejudicar o paciente, o médico não pode se recusar a exercer sua profissão em instituição pública.
- b) O profissional médico não pode se recusar a realizar atos médicos em hospital público, os quais, embora permitidos por lei, sejam contrários aos ditames de sua consciência.
- c) O médico deve dedicar ao paciente o tempo que sua capacidade profissional recomendar, com vistas a evitar que o acúmulo de consultas prejudique o paciente – salvo quando esta sobrecarga tenha sido previamente agendada e determinada por superior.
- d) Cabe ao médico apontar falhas nos regulamentos e normas das instituições em que trabalha, quando as julgar indignas do exercício da profissão ou prejudiciais ao paciente, devendo dirigir-se, nesses casos, aos órgãos competentes e, obrigatoriamente, à Comissão de Ética e ao Conselho Regional de Medicina de sua jurisdição.

Questão 35

A Medicina Baseada em Evidências (MBE) não é a aplicação cega de um conselho adquirido na literatura, recentemente publicada ao problema individual do paciente. Não implica em um modelo de tratamento “tamanho único”. Preferencialmente, a MBE requer a utilização de uma série de etapas para a obtenção de informações suficientemente úteis para responder uma questão formulada cuidadosamente para um paciente individual. A integração completa dos princípios da MBE também incorpora o sistema de valores do paciente, que inclui coisas como o custo envolvido, crenças morais e religiosas e autonomia dos pacientes. A saber, aplicar os princípios da MBE tipicamente envolve as seguintes etapas:

- I- Formulação de uma questão clínica.
- II- Reunir evidências para responder à pergunta.
- III- Criar procedimentos padrões aplicáveis a qualquer tipo de paciente e em qualquer lugar.
- IV- Avaliação da qualidade e validade das evidências.
- V- Decidir como aplicar as evidências ao tratamento de um paciente específico.

Estão CORRETOS:

- a) Apenas os itens I, II, III e IV.
- b) Apenas os itens I, II, III e V.
- c) Apenas os itens I, II, IV e V.
- d) Apenas os itens II, III, IV e V.

Questão 36

A ética médica é a disciplina que avalia os méritos, riscos e preocupações sociais das atividades no campo da Medicina, levando em consideração a moral vigente em determinado tempo e local. Sobre a ética na medicina, assinale a alternativa INCORRETA:

- a) Ao estabelecer deveres e normas para a conduta do médico, o Código de Ética Médica é uma garantia para a sociedade de qualidade, segurança e respeito no trabalho realizado por médicos de todo o país, tanto da rede pública como privada.
- b) A ética é a ciência do agir humano referenciado por virtudes, por valores que garantam a vida coletiva de forma equitativa e respeitosa, de acordo com os princípios fundamentais de dignidade humana.
- c) Em relação à medicina, a ética deve estar centrada no agir com e para o outro. Essa questão sobre a

ética tem urgência, embora diante de tantas urgências práticas, haja pouco espaço para uma discussão consequente e produtiva.

- d) O Código de Ética Médica afirma em seus princípios fundamentais que as relações do médico com os demais profissionais em exercício na área de saúde devem basear-se no respeito mútuo, na liberdade e interdependência profissional, buscando sempre o interesse e o bem-estar de profissionais e pacientes.

Questão 37

Sobre a anamnese, assinale a alternativa INCORRETA:

- a) Anamnese (aná = trazer de novo e mnesis = memória) significa trazer de volta à mente todos os fatos relacionados com a doença e a pessoa doente. Deve-se ressaltar que a anamnese é uma das partes mais importantes da medicina.
- b) Serve para colher informações sobre o doente, sua queixa e histórico de saúde. Segundo determina o Conselho Federal de Medicina, em Resolução: “A anamnese é instrumento exclusivo de avaliação propedêutica médica”.
- c) Em dado momento, se consolidam as regras explícitas da relação médico-paciente, que determinam o êxito futuro do diagnóstico e da aderência ao tratamento, sempre norteados pela hierarquia e subordinação médico-paciente.
- d) Por meio dos sinais e sintomas revelados e detalhados pelo paciente, e a experiência do médico que realiza a entrevista, os instrumentos básicos capazes de emitir uma hipótese diagnóstica e estabelecer uma conduta adequada se tornam viáveis na anamnese.

Questão 38

“A Bioética tem como objetivo facilitar o enfrentamento de questões éticas/bioéticas que surgirão na vida profissional. Sem esses conceitos básicos, dificilmente alguém consegue enfrentar um dilema, um conflito, e se posicionar diante dele de maneira ética.” Cilene Rennó Junqueira – UNA/SUS – UNIFESP.

Sobre a bioética e seus princípios, assinale a alternativa CORRETA.

- a) O princípio do respeito à autonomia preconiza apenas a liberdade para tomada de decisões, sem levar em consideração fatores externos que influenciam no processo decisional.

- b) A justiça possui o mesmo conceito que a igualdade.
- c) O princípio da beneficência corresponde a uma ação feita no benefício de outros, não causar o mal e maximizar os benefícios possíveis e minimizar os danos possíveis.
- d) Existem 3 princípios bioéticos: respeito à autonomia, beneficência e não maleficência.

Questão 39

Na anamnese, a identificação é o início do relacionamento com o paciente. Adquire-se o nome, idade, sexo, etnia, estado civil, grau de escolaridade, profissão, ocupação atual, naturalidade, procedência, residência, nome da mãe, nome do cuidador, religião, etc. A identificação do paciente contribui não apenas com o cadastro desse, mas com o seu diagnóstico. Sobre esse tema, assinale a alternativa INCORRETA.

- a) Não é necessário conferir se as informações dadas pelos pacientes possuem correspondência com a realidade, devendo assumir tais informações como absolutamente verdadeiras.
- b) A idade e o sexo do paciente contribuem com informações epidemiológicas importantes para distinção entre as doenças.
- c) A noção da ocupação tem relação com as situações que o paciente é exposto diariamente e suas implicações.
- d) A naturalidade indica onde o paciente vive, enquanto a procedência diz respeito aonde o paciente nasceu.

Questão 40

A esquizofrenia, que atinge cerca de 1% da população, normalmente inicia antes dos 25 anos de idade, persiste por toda a vida e afeta pessoas de todas as classes sociais. Sobre a esquizofrenia, afirma-se:

- I- Segundo o DSM-IV-TR, a incidência anual de esquizofrenia fica entre de 0,5 a 5 por 10 mil, com algumas variações geográficas nos Estados Unidos.
- II- A esquizofrenia é prevalente mais em homens do que em mulheres.
- III- O início da esquizofrenia antes dos 10 anos ou após os 60 anos é extremamente raro.

Analisadas as assertivas, assinale a opção CORRETA:

- a) Apenas os itens I e II são verdadeiros.
- b) Apenas os itens I e III são verdadeiros.

- c) Apenas os itens II e III são verdadeiros.
d) Os itens I, II e III são verdadeiros.

Questão 41

Um dos fenômenos mais estudados na saúde mental é a esquizofrenia. Vários estudos encontraram diferenças nos sintomas para membros do mesmo grupo étnico que vivem em lugares diferentes. Referente à esquizofrenia, assinale a opção FALSA.

- a) Os homens da Guiana Francesa portadores de esquizofrenia, tentem a ter delírios com mulheres e homens nus do que as do país vizinho, Suriname.
b) Africanos-caribenhos que vivem em Londres eram mais propensos a exibir delírios e paranoias do que os africanos-caribenhos que viviam em Trinidad.
c) Os paquistaneses que vivem em Londres mostraram mais similaridade no conteúdo de delírios e alucinações com os britânicos nativos em Londres do que com os paquistaneses que moram no Paquistão.
d) Na Índia, os sintomas esquizofrênicos tendem a se agrupar em torno do auto isolamento, em contraste com a ênfase tradicional na interdependência na cultura indiana.

Questão 42

Referente ao Retardo mental moderado assinale a opção CORRETA segundo o CID10:

- a) A compreensão e o uso de linguagem estão limitados, na melhor das hipóteses, ao entendimento de ordens básicas e a fazer pedidos simples.
b) Transtornos invasivos do desenvolvimento em sua forma mais grave, em especial o autismo atípico, são particularmente frequentes, em especial naqueles que se movimentam.
c) Incapacidades neurológicas graves ou outros problemas físicos afetando a mobilidade são comuns, como epilepsia e comprometimentos visuais e auditivos.
d) O progresso em trabalhos escolares é limitado, porém uma proporção desses indivíduos aprende as habilidades básicas necessárias para leitura, escrita e cálculo.

Questão 43

Freud, em seu livro “The Problem of Anxiety”, que foi traduzido para o português como “Inibições,

sintomas e ansiedade”, discute sobre a ansiedade. Referente a este tema, assinale a opção FALSA.

- a) Freud assevera que o ego deve lidar com as demandas conflitantes e com a ansiedade produzida pela consciência delas.
b) Freud defendia a cura da ansiedade pela superposição do superego sobre o id no controle do instinto ansioso.
c) Freud defendia que a ansiedade era um mecanismo de alerta ao ego para uma situação potencialmente avassaladora.
d) Freud acreditava que a ansiedade era fundamentada biologicamente.

Questão 44

O autismo e a síndrome de Asperger são os mais conhecidos entre os transtornos invasivos do desenvolvimento (TID), uma família de condições marcadas pelo início precoce de atrasos e desvios no desenvolvimento das habilidades sociais, comunicativas e demais habilidades. Na quarta edição revisada do Manual Diagnóstico e Estatístico de Transtornos Mentais (DSM-IV-TR), a categoria TID inclui condições que estão invariavelmente associadas ao retardo mental (síndrome de Rett e transtorno desintegrativo da infância), condições que podem ou não estar associados ao retardo mental (autismo e TID sem outra especificação ou TID-SOE) e uma condição que é tipicamente associada à inteligência normal (síndrome de Asperger).

KLIN, Ami. Autismo e síndrome de Asperger: uma visão geral. Rev. Bras. Psiquiatr., São Paulo, v. 28, supl. 1, p. s3-s11, maio 2006.

Fundamentado no CID10, assinale a opção CORRETA sobre a síndrome de Asperger.

- a) O transtorno difere do autismo primariamente por haver atraso ou retardo global no desenvolvimento cognitivo ou de linguagem.
b) A maioria dos indivíduos é de inteligência global normal, mas é comum que seja marcadamente desajeitada.
c) O diagnóstico é baseado em um desenvolvimento aparentemente normal até a idade de pelo menos 2 anos.
d) Tipicamente, isso é acompanhado por uma perda geral do interesse pelo ambiente, por maneirismos motores repetitivos e estereotipados.

Questão 45

Ratos infectados com o parasita que causa toxoplasmose se comportam de maneira estranha, perdendo o medo natural de gatos, os hospedeiros definitivos do protozoário que provoca essa doença. Pesquisas mostram que, quando expostos ao cheiro da urina do felino, eles parecem se sentir atraídos pelo próprio predador. E assim como nos ratos, pesquisas mostram que o protozoário da toxoplasmose pode causar mudanças comportamentais também em humanos. O parasita é associado à esquizofrenia, à depressão, ao autismo e até ao aumento do risco de envolvimento em acidentes de trânsito.

Reportagem retirada do jornal de notícias alemão Deutsche Welle, publicada no dia 11 de novembro de 2018 sob o link

<https://www.dw.com/pt-br/como-a-toxoplasmose-age-no-c%C3%A9rebro/a-46235773>

Alguns dos critérios diagnósticos do DSM-5 para esquizofrenia são:

- I- Se há história de transtorno do espectro autista ou de um transtorno da comunicação iniciado na infância, o diagnóstico adicional de esquizofrenia é realizado somente se delírios ou alucinações proeminentes, além dos demais sintomas exigidos de esquizofrenia, estão também presentes por pelo menos um mês (ou menos, se tratados com sucesso).
- II- A perturbação não pode ser atribuída aos efeitos fisiológicos de uma substância (p. ex., droga de abuso, medicamento) ou a outra condição médica.
- III- Por período significativo de tempo desde o aparecimento da perturbação, o nível de funcionamento em uma ou mais áreas importantes do funcionamento, como trabalho, relações interpessoais ou autocuidado, está acentuadamente abaixo do nível alcançado antes do início (ou, quando o início se dá na infância ou na adolescência, incapacidade de atingir o nível esperado de funcionamento interpessoal, acadêmico ou profissional).

Assinale a opção CORRETA:

- a) Apenas os itens I e II são verdadeiros.
- b) Apenas os itens II e III são verdadeiros.
- c) Apenas os itens I e III são verdadeiros.
- d) Os itens I, II e III são verdadeiros.

Questão 46

A Fobia social muitas vezes é percebida socialmente como timidez. Isto acaba gerando naquele que é portador de fobia social uma falta de compreensão da sociedade sobre sua inabilidade nas suas relações. Referente a fobia social assinale a opção CORRETA:

- a) Fobias sociais frequentemente se iniciam na infância e estão centradas em torno de um medo de expor-se a outras pessoas.
- b) Diferentemente da maioria das outras fobias, as fobias sociais são igualmente comuns em homens e do que mulheres.
- c) Fobias sociais estão usualmente associadas à baixa autoestima e esquizofrenia.
- d) A evitação é frequentemente marcante na fobia social e em casos extremos pode resultar em isolamento social quase completo.

Questão 47

Referente aos efeitos colaterais mais comuns da Maprotilina assinale a opção CORRETA:

- a) Abstinência, ataxia, déficit de atenção, fadiga, sedação, sonolência.
- b) Acne, aumento do apetite, edema, fezes amolecidas, ganho de peso, gosto metálico, náuseas, polidipsia, poliúria, tremores finos
- c) Boca seca, cefaleia, constipação intestinal, hipotensão postural, sedação, visão borrada.
- d) Ataxia, cefaleia, diplopia, distúrbio gastrointestinal, rash cutâneo (maculopapular), sonolência, tontura.

Questão 48

A eletroconvulsoterapia (ECT) ao longo da luta antimanicomial sofreu severas críticas na sua utilização. Alguns pesquisadores e psiquiatras tem defendido o seu emprego adequado e não indiscriminado. Madeira e colaboradores publicaram em 2012 no Jornal Brasileiro de Psiquiatria artigo titulado “Eletroconvulsoterapia no tratamento da psicose puerperal”. Nesse, os autores apresentam caso clínico que buscou evidenciar o uso adequado da ECT. Referente a essa modalidade de terapia assinale a opção INCORRETA:

- a) Estudos indicam que a ECT possa ser segura em pacientes idosos, em portadores de problemas cardiovasculares e em mulheres grávidas.
- b) Os principais efeitos colaterais da ECT são alterações cognitivas (amnésia anterógrada, retrógrada e estado confusional agudo), cefaléia,

dores musculares, náuseas, anorexia, convulsões prolongadas e status epilépticos.

- c) A ECT pode ser utilizada em pacientes com doenças neurológicas, seja para o tratamento de transtornos psiquiátricos, seja para o alívio de sintomas da própria doença neurológica.
- d) O uso da ECT para casos de pacientes depressivos tem sido descartada por incentivar a ideação suicida em pacientes com esse quadro clínico.

Questão 49

Recentemente, muitos meios de comunicação divulgaram um estudo científico com manchetes relativamente exageradas. Foi sugerido ou indicado sem mediações que o consumo de pelo menos três xícaras de café por dia reduziria o risco de morte prematura. Além das possíveis leituras descontextualizadas, é preciso levar em conta que o estudo que poderia justificá-las é de natureza observacional, por isso é difícil estabelecer relações indubitáveis de causa e efeito entre variáveis diferentes (neste caso o consumo de café e a mortalidade), como reconhecido pelos próprios autores do estudo.

Reportagem retirada do jornal de notícias espanhol El País, publicada no dia 05 de outubro de 2017 sob o link: https://brasil.elpais.com/brasil/2017/09/27/ciencia/1506522721_155894.html

Referente a Transtornos relacionados à cafeína assinale a opção INCORRETA.

- a) Cerca de dois terços dos indivíduos que consomem grandes quantidades de cafeína diariamente também usam drogas ou fármacos sedativos e hipnóticos.
- b) Doses de cafeína de 20 a 200 mg produzem efeitos que costumam ser avaliados como desagradáveis, como ansiedade e nervosismo.
- c) A ansiedade relacionada ao uso de cafeína pode se parecer com o transtorno de ansiedade generalizada. O paciente com o transtorno pode ser percebido como “ligado”, falante demais e irritável; pode se queixar de não dormir bem e de “estar com toda a corda”.
- d) Fumantes consomem mais cafeína do que não fumantes. Essa observação pode refletir uma vulnerabilidade genética comum ao uso de cafeína e tabagismo. Ela também pode estar relacionada a índices maiores de eliminação de cafeína em fumantes.

Questão 50

Agorafobia refere-se a um medo ou uma ansiedade em relação a lugares dos quais a fuga possa ser difícil. É possível que seja a mais incapacitante das fobias, porque pode interferir de maneira significativa na capacidade de uma pessoa funcionar no trabalho e em situações sociais fora de casa. Alguns dos tratamentos psicofarmacológicos recomendados são:

- I- Benzodiazepínicos.
- II- Medicamentos tricíclicos e tetracíclicos.
- III- Citrato de sildenafil.

Assinale a opção CORRETA:

- a) Apenas os itens I e II são verdadeiros.
- b) Apenas os itens II e III são verdadeiros.
- c) Apenas os itens I e III são verdadeiros.
- d) Os itens I, II e III são verdadeiros.

Nome: _____

**CONSÓRCIO INTERMUNICIPAL DE SAÚDE COSTA OESTE
DO PARANÁ – CISCOPAR – 001/2023****MÉDICO RADIOLOGISTA/
ULTRASSONOGRAFISTA – PROVA 01****PROVA ESCRITA OBJETIVA
CADERNO DE QUESTÕES**

Leia atentamente as instruções abaixo e aguarde a autorização para abertura deste caderno de questões.

1. Confira o seu **CADERNO DE QUESTÕES** nos primeiros 30 minutos de prova. Caso haja algum erro de impressão, ausência de questão, dentre outros, a prova poderá ser substituída nesse intervalo de tempo.
2. Assine seu nome no espaço próprio do **CARTÃO-RESPOSTA**, utilizando caneta esferográfica de tinta azul ou preta. A não assinatura incide na **DESCLASSIFICAÇÃO DO CANDIDATO**.
3. Para cada uma das questões objetivas, são apresentadas 4 opções identificadas com as letras A, B, C, D. Você deve assinalar apenas uma opção em cada questão, caso contrário, ela será nula.
4. Não dobre, não amasse nem manche o **CARTÃO-RESPOSTA**. Ele **NÃO** poderá ser substituído.
5. O tempo disponível para esta prova é de **4 horas**.
6. Reserve os 30 minutos finais para marcar seu **CARTÃO-RESPOSTA**. Os rascunhos e as marcações assinaladas no **CADERNO DE QUESTÕES** não serão considerados na avaliação.
7. Quando terminar a prova, entregue-a ao fiscal **SEM FALTAR NENHUMA PÁGINA OU PARTE DELA**, juntamente com o **CARTÃO-RESPOSTA**. Em seguida, assine a **LISTA DE PRESENÇA**. Caso o **CADERNO DE QUESTÕES E/OU** o **CARTÃO-RESPOSTA** estejam rasgados ou incompletos, o candidato será eliminado.
8. Você somente poderá deixar o local de prova depois de decorrida uma hora do início da aplicação das provas.
9. Você também será excluído do certame caso:
 - a) Utilize, durante a realização da prova, máquinas e/ou relógios de calcular, bem como rádios, gravadores, fones de ouvido, telefones celulares ou fontes de consulta de qualquer espécie.
 - b) Ausente-se da sala em que realiza a prova levando consigo o **CADERNO DE QUESTÕES** e/ou **CARTÃO-RESPOSTA**, antes do prazo estabelecido.
 - c) Deixe de assinalar corretamente o campo no **CARTÃO-RESPOSTA**.
 - d) Seja um dos três últimos candidatos e deixe o local de prova sem acompanhar o fiscal à coordenação.

GABARITO

| | | | | | | | | | | | | | | | | | | | |
|----|----|----|----|----|----|----|----|----|----|----|----|----|----|----|----|----|----|----|----|
| 01 | 02 | 03 | 04 | 05 | 06 | 07 | 08 | 09 | 10 | 11 | 12 | 13 | 14 | 15 | 16 | 17 | 18 | 19 | 20 |
| 21 | 22 | 23 | 24 | 25 | 26 | 27 | 28 | 29 | 30 | 31 | 32 | 33 | 34 | 35 | 36 | 37 | 38 | 39 | 40 |
| 41 | 42 | 43 | 44 | 45 | 46 | 47 | 48 | 49 | 50 | | | | | | | | | | |

MÉDICO RADIOLOGISTA/ ULTRASSONOGRAFISTA – PROVA 01**CONHECIMENTOS GERAIS****Texto 1****MULTILINGUISMO**

Os povos indígenas sempre conviveram com situações de multilinguismo. Isso quer dizer que o número de línguas usadas por um indivíduo pode ser bastante variado. Há aqueles que falam e entendem mais de uma língua ou que entendem muitas línguas, mas só falam uma ou algumas delas.

Assim, não é raro encontrar sociedades ou indivíduos indígenas em situação de bilinguismo, trilinguismo ou mesmo multilinguismo.

É possível nos depararmos, numa mesma aldeia, com indivíduos que só falam a língua indígena, com outros que só falam a língua portuguesa e outros ainda que são bilíngues ou multilíngues. A diferença linguística não é, geralmente, impedimento para que os povos indígenas se relacionem e casem entre si, troquem coisas, façam festas ou tenham aulas juntos. Um bom exemplo disso se encontra entre os índios da família linguística tukano, localizados em grande parte ao longo do rio Uaupés, um dos grandes formadores do rio Negro, numa extensão que vai da Colômbia ao Brasil.

Entre esses povos habitantes do rio Negro, os homens costumam falar de três a cinco línguas, ou mesmo mais, havendo políglotas que dominam de oito a dez idiomas. Além disso, as línguas representam, para eles, elementos para a constituição da identidade pessoal. Um homem, por exemplo, deve falar a mesma língua que seu pai, ou seja, partilhar com ele o mesmo grupo linguístico. No entanto, deve se casar com uma mulher que fale uma língua diferente, ou seja, que pertença a um outro grupo linguístico.

Os povos tukano são, assim, tipicamente multilíngues. Eles demonstram como o ser humano tem capacidade para aprender em diferentes idades e dominar com perfeição numerosas línguas, independente do grau de diferença entre elas, e mantê-las conscientemente bem distintas, apenas com uma boa motivação social para fazê-lo.

O multilinguismo dos índios do Uaupés não inclui somente línguas da família tukano. Envolve também, em muitos casos, idiomas das famílias aruak e maku, assim como a língua geral amazônica ou nheengatu, o português e o espanhol.

Às vezes, nesses contextos, uma das línguas torna-se o meio de comunicação mais usado (o que os especialistas chamam de língua-franca), passando a ser utilizada por todos, quando estão juntos, para superar as barreiras da compreensão. Por exemplo, a língua tukano, que pertence à família tukano, tem uma posição social privilegiada entre as demais línguas orientais dessa família, visto que se converteu em língua geral ou língua franca da área do Uaupés, servindo de veículo de comunicação entre falantes de línguas diferentes. Ela suplantou algumas outras línguas (completamente, no caso arapaço, ou quase completamente, no caso tariana).

Há casos em que é o português que funciona como língua franca. Em algumas regiões da Amazônia, por exemplo, há situações em que diferentes povos indígenas e a população ribeirinha falam o nheengatu, língua geral amazônica, quando conversam entre si.

Nos primeiros tempos da colonização portuguesa no Brasil, a língua dos índios tupinambá (tronco tupi) era falada em uma enorme extensão ao longo da costa atlântica. Já no século XVI, ela passou a ser aprendida pelos portugueses, que de início eram minoria diante da população indígena. Aos poucos, o uso dessa língua, chamada de *brasílica*, intensificou-se e generalizou-se de tal forma que passou a ser falada por quase toda a população que integrava o sistema colonial brasileiro.

Grande parte dos colonos vinha da Europa sem mulheres e acabavam tendo filhos com índias, de modo que essa era a língua materna dos seus filhos. Além disso, as missões jesuítas incorporaram essa língua como instrumento de catequização indígena. O padre José de Anchieta publicou uma gramática, em 1595, intitulada *Arte de Gramática da Língua mais usada na Costa do Brasil*. Em 1618, publicou-se o primeiro catecismo na língua *brasílica*. Um

manuscrito de 1621 contém o dicionário dos jesuítas, *Vocabulário na Língua Brasílica*.

A partir da segunda metade do século XVII, essa língua, já bastante modificada pelo uso corrente de índios missionados e não-índios, passou a ser conhecida pelo nome *língua geral*. Mas é preciso distinguir duas línguas gerais no Brasil-Colônia: a paulista e a amazônica. Foi a primeira delas que deixou fortes marcas no vocabulário popular brasileiro ainda hoje usado (nomes de coisas, lugares, animais, alimentos etc.) e que leva muita gente a imaginar que “a língua dos índios é (apenas) o tupi”.

A língua geral paulista teve sua origem na língua dos índios tupi de São Vicente e do alto rio Tietê, a qual diferia um pouco da dos tupinambá. No século XVII, era falada pelos exploradores dos sertões conhecidos como bandeirantes. Por intermédio deles, a língua geral paulista penetrou em áreas jamais alcançadas pelos índios tupi-guarani, influenciando a linguagem corriqueira de brasileiros.

Essa segunda língua geral desenvolveu-se inicialmente no Maranhão e no Pará, a partir do tupinambá, nos séculos XVII e XVIII. Até o século XIX, ela foi veículo da catequese e da ação social e política portuguesa e luso-brasileira. Desde o final do século XIX, a língua geral amazônica passou a ser conhecida, também, pelo nome *nheengatu* (ie’engatú = língua boa).

Apesar de suas muitas transformações, o *nheengatu* continua sendo falado nos dias de hoje, especialmente na bacia do rio Negro (rios Uaupés e Içana). Além de ser a língua materna da população cabocla, mantém o caráter de língua de comunicação entre índios e não-índios, ou entre índios de diferentes línguas. Constitui, ainda, um instrumento de afirmação étnica dos povos que perderam suas línguas, como os baré, os arapaço e outros.

Fonte: <https://pib.socioambiental.org/pt/L%C3%ADnguas>. Adaptado conforme o acordo ortográfico vigente. Acesso em: 09/09/2023.

Questão 01

Assinale a alternativa que apresenta um dos objetivos do enunciador do Texto 1 acima.

- Avaliar o desempenho linguístico de indígenas que falam duas ou mais línguas.
- Caracterizar a etnia do povo *nheengatu*.
- Tecer comentário críticos acerca da colonização portuguesa.

d) Apresentar fatos sobre o desenvolvimento da língua *nheengatu*.

Questão 02

Há aqueles que falam e entendem mais de uma língua ou que entendem muitas línguas, mas só falam uma ou algumas delas.

Considerando o conteúdo do enunciado acima, assinale a alternativa INCORRETA.

- Não é possível falar muitas línguas e entender apenas uma delas.
- É possível falar muitas línguas e entender apenas uma delas.
- É possível falar uma única língua e entender outras línguas.
- É possível entender duas línguas e falar somente uma das duas.

Questão 03

O que os especialistas chamam de língua-franca.

Em relação aos aspectos morfossintáticos do período acima, é CORRETO afirmar que:

- A expressão “língua-franca” constitui um termo predicativo do objeto.
- A expressão “língua-franca” é um termo complemento nominal.
- O vocábulo “que” é uma conjunção integrante.
- O vocábulo “que” é um pronome demonstrativo.

Questão 04

Aos poucos, o uso dessa língua, chamada de *brasílica*, intensificou-se e generalizou-se de tal forma que passou a ser falada por quase toda a população que integrava o sistema colonial brasileiro.

O trecho sublinhado no período acima se classifica como:

- Aposto.
- Vocativo.
- Interjeição.
- Sujeito.

Questão 05

Além disso, as missões jesuítas incorporaram essa língua como instrumento de catequização indígena.

Considerando a progressão temática do Texto 1, a expressão sublinhada no trecho acima pode ser substituída, sem prejuízo para os sentidos gerais do texto, por:

- a) O tukano.
- b) O espanhol.
- c) A língua franca.
- d) A língua dos índios tupinambá.

Questão 06

Assinale a alternativa em cuja sentença ocorre pelo menos UM pronome demonstrativo.

- a) Os povos indígenas sempre conviveram com situações de multilinguismo.
- b) Assim, não é raro encontrar sociedades ou indivíduos indígenas em situação de bilinguismo, trilinguismo ou mesmo multilinguismo.
- c) Entre esses povos habitantes do rio Negro, os homens costumam falar de três a cinco línguas, ou mesmo mais, havendo políglotas que dominam de oito a dez idiomas.
- d) O multilinguismo dos índios do Uaupés não inclui somente línguas da família tukano.

Questão 07

Constitui, ainda, um instrumento de afirmação étnica dos povos que perderam suas línguas, como os baré, os arapaço e outros.

No período acima, há omissão de um termo sujeito, o qual pode ser facilmente recuperado através de pistas no contexto. Assinale a alternativa que apresenta CORRETAMENTE esse termo.

- a) A língua dos índios.
- b) O tupinambá.
- c) O nheengatu.
- d) A língua geral de São Paulo.

Questão 08

De acordo com o texto, palavras oriundas de línguas indígenas ingressaram no vocabulário da língua portuguesa falada no Brasil. Considerando a língua portuguesa como referência, pode-se dizer que, na época desse ingresso, tais palavras eram consideradas:

- a) Arcaísmos.
- b) Neologismos.
- c) Preciosismos.
- d) Anglicismos.

Questão 09

A palavra “lusu-brasileira” contém duas bases adjetivais que significam:

- a) De Lisboa e do Brasil.
- b) Da África e do Brasil.
- c) De Portugal e do Brasil.
- d) Da Ibéria e do Brasil.

Questão 10

Apesar de suas muitas transformações, o nheengatu continua sendo falado nos dias de hoje, especialmente na bacia do rio Negro (rios Uaupés e Içana).

A expressão sublinhada no trecho acima tem valor semântico de:

- a) Conjunção concessiva.
- b) Conjunção conformativa.
- c) Preposição articulada.
- d) Preposição imprópria.

Questão 11

Ao criar um documento de texto dentro do *Google Drive*, ele é automaticamente criado no formato de DOCX. No entanto, também é possível exportar esse arquivo no formato de PDF. Para isso, o usuário deve:

- a) Clicar em “Arquivo”, depois “Fazer download” e então selecionar a opção “Microsoft Word”.
- b) Clicar em “Arquivo”, depois “Fazer download” e então selecionar a opção “Documento PDF”.
- c) Clicar em “Arquivo”, depois “Novo” e então selecionar a opção “Documento”.
- d) Clicar em “Formatar”, depois “Estilos de parágrafo” e então selecionar a opção “Bordas e sombreamento”.

Questão 12

O *Google Docs* é formado por um pacote de aplicativos do *Google*, que vão desde editores de texto a planilhas. Das vantagens de se utilizar este SaaS, assinale a alternativa INCORRETA.

- a) Permite criar e gerenciar pastas para organizar os arquivos.
- b) Funciona de forma síncrona e assíncrona.
- c) Permite a criação de documentos, planilhas, apresentações e formulários.
- d) Permite a edição simultânea de arquivos, mas apenas se os usuários estiverem conectados na mesma rede Wi-Fi.

Questão 13

Tomando como base o tema supracitado, associe os termos abaixo com suas respectivas definições:

- I- SaaS.
- II- PaaS.
- III- IaaS.

- Disponibilização de uma plataforma de desenvolvimento como serviço, sem que seja necessário haver a configuração de qualquer infraestrutura.
- Disponibilização de infraestrutura como serviço. Nesse modelo, tem-se a terceirização de centros de processamento de dados e servidores.
- Disponibilização de *software* como serviço. Ou seja, não há venda de unidades ou licenças.

Assinale a alternativa que contém a sequência CORRETA:

- a) III – II – I.
- b) II – I – III.
- c) II – III – I.
- d) I – II – III.

Questão 14

Ainda no que se refere aos diferentes tipos de serviços ofertados em nuvem, assinale a alternativa que apresenta DOIS serviços de “infraestrutura em nuvem”.

- a) *Google Drive* e *Office 365*.
- b) *Google Chrome* e *Microsoft Edge*.
- c) *AWS* e *Azure*.
- d) *Mozilla FireFox* e *Opera GX*.

Questão 15

Segundo o princípio da legalidade administrativa, o agente público:

- a) Pode agir conforme sua discricionariedade, desde que não cometa nenhum ato proibido por lei.
- b) Não pode oferecer tratamento diferenciado, visando privilegiar determinadas pessoas.
- c) Deve agir de acordo com a ética e os bons costumes e, principalmente, com honestidade.
- d) Somente pode fazer aquilo que a lei autoriza ou determina.

Questão 16

De acordo com a Constituição Federal de 1988, assinale a alternativa que apresenta APENAS fundamentos da República Federativa do Brasil:

- a) Soberania, independência nacional e dignidade da pessoa humana.
- b) Pluralismo político, cidadania e soberania.
- c) Defesa da paz, cidadania e pluralismo político.
- d) Repúdio ao terrorismo e ao racismo, soberania e dignidade da pessoa humana.

Questão 17

Assinale a alternativa INCORRETA acerca dos Direitos e Deveres Individuais e Coletivos:

- a) Ninguém será privado de direitos por motivo de crença religiosa ou de convicção filosófica ou política, salvo se as invocar para eximir-se de obrigação legal a todos imposta e recusar-se a cumprir prestação alternativa, fixada em lei.
- b) Conceder-se-á mandado de segurança para proteger direito líquido e certo, não amparado por “habeas-corpus” ou “habeas-data”, quando o responsável pela ilegalidade ou abuso de poder for autoridade pública ou agente de pessoa jurídica no exercício ou não de suas atribuições do Poder Público.
- c) São gratuitas as ações de “habeas-corpus” e “habeas-data”, e, na forma da lei, os atos necessários ao exercício da cidadania.
- d) As normas definidoras dos direitos e garantias fundamentais têm aplicação imediata.

Questão 18

Há pouco tempo atrás as placas de automóveis constavam de duas letras e quatro algarismos. Assinale a alternativa que indica CORRETAMENTE o número de placas que podem ser fabricadas com as letras P, Q e R e os algarismos 0, 1, 7 e 8.

- a) 2.304.
- b) 2.344.
- c) 2.456.
- d) 2.654.

Questão 19

Em uma caixa há 18 bolas numeradas de 1 a 18. Retirando-se uma bola ao acaso, indique a alternativa que conste a probabilidade de se obter um múltiplo de 3.

- a) 21,2%.
- b) 22,2%.
- c) 23,2%.

d) 24,2%.

Questão 20

Ao acrescentar 20 unidades à terça parte de um número, o resultado é 45. Assinale a alternativa que representa esse número.

- a) 25.
- b) 35.
- c) 55.
- d) 75.

LEGISLAÇÃO SUS**Questão 21**

De acordo com a Lei n.º 8.080/90, referente ao Sistema Único de Saúde (SUS), analise o enunciado abaixo:

As ações e serviços públicos de saúde e os serviços privados contratados ou conveniados que integram o Sistema Único de Saúde (SUS), são desenvolvidos de acordo com as diretrizes previstas no art. 198 da Constituição Federal, obedecendo ainda aos seguintes princípios, EXCETO:

- a) Assistência ao trabalhador vítima de acidentes de trabalho ou portador de doença profissional e do trabalho.
- b) Preservação da autonomia das pessoas na defesa de sua integridade física e moral.
- c) Utilização da epidemiologia para o estabelecimento de prioridades, a alocação de recursos e a orientação programática.
- d) Integralidade de assistência, entendida como conjunto articulado e contínuo das ações e serviços preventivos e curativos, individuais e coletivos, exigidos para cada caso em todos os níveis de complexidade do sistema.

Questão 22

Sobre o Serviço Único de Saúde (SUS), é CORRETO afirmar:

- a) A reforma do setor da saúde brasileiro ocorreu de forma simultânea ao processo de democratização, tendo sido liderada por profissionais da saúde e pessoas de movimentos e organizações da sociedade civil.
- b) A implementação do SUS foi tranquila e gradual, ocorrendo pelo pleno apoio do setor estatal ao

setor público e privado, pela concentração de serviços de saúde nas regiões menos desenvolvidas em detrimento das mais desenvolvidas e pelo subfinanciamento crônico.

- c) Alguns dos grandes ganhos do SUS é a reforma da estrutura de financiamento, incluindo capital público e privado, com vistas a assegurar a universalidade, igualdade e sustentabilidade que tem sido alcançado em longo prazo, promovendo uma saúde de qualidade em todos os níveis de atenção à saúde.
- d) O poder político, ao longo da criação do SUS, tem se mostrado sempre sensível às necessidades da saúde brasileira, aos esforços conjuntos da sociedade civil.

Questão 23

Conforme o Artigo 198, de acordo com a Constituição Federal de 1988, as ações e serviços públicos de saúde integram uma rede regionalizada e hierarquizada e constituem um sistema único, organizado de acordo com as seguintes diretrizes, EXCETO:

- a) Descentralização, com direção única em cada esfera de governo.
- b) Assistência terapêutica integral, inclusive psicológica.
- c) Atendimento integral, com prioridade para as atividades preventivas, sem prejuízo dos serviços assistenciais.
- d) Participação da comunidade.

Questão 24

Para o estabelecimento de valores a serem transferidos aos Estados, Distrito Federal e Municípios, conforme o Artigo 35º da Lei n.º 8.080/90, alguns critérios devem ser utilizados. Em relação aos critérios estabelecidos em Lei, julgue os itens atribuindo (V) para verdadeiro e (F) para falso.

- () Níveis de participação do setor de saúde nos orçamentos estaduais e municipais.
- () Perfil sociológico do Estado.
- () Perfil demográfico da região.

Julgados os itens, assinale a alternativa que agrupa a sequência CORRETA.

- a) V-V-V.
- b) F-V-V.
- c) V-F-V.

d) F-V-F.

Questão 25

De acordo com o Decreto n.º 7.508, de 28 de junho de 2011, que regulamenta a Lei n.º 8.080, de 19 de setembro de 1990, para dispor sobre a organização do SUS, o planejamento da saúde, a assistência à saúde e a articulação interfederativa, e dá outras providências, os serviços de saúde específicos para o atendimento da pessoa que, em razão de agravo ou de situação laboral, necessita de atendimento especial, refere-se a(o):

- a) Atendimento prioritário.
- b) Equidade no atendimento.
- c) Portas de Entrada Especiais.
- d) Serviços Essenciais de Acesso Aberto.

Questão 26

O conjunto de programas, ações e decisões tomadas pelos governos, seja nacional, estadual ou municipal, que tenha participação direta ou indireta de entes públicos e/ou privados, que visam assegurar determinado direito da população, é denominado de:

- a) Serviços Sociais.
- b) Políticas públicas.
- c) Programas.
- d) Projetos.

Questão 27

De acordo com o artigo 4º da Lei n.º 8.142, de 28 de dezembro de 1990, dentre os requisitos necessários aos Municípios, Estados e Distrito Federal para o recebimento dos recursos financeiros do Fundo Nacional de Saúde para a cobertura das ações e serviços de saúde, é CORRETO afirmar:

- a) Municípios, Estados e Distrito Federal deverão contar com Conferência de Saúde com composição paritária.
- b) Municípios, Estados e Distrito Federal deverão contar com plano de saúde e assistência social.
- c) Municípios, Estados e Distrito Federal deverão contar com contrapartida de recursos para a saúde no respectivo orçamento.
- d) Municípios, Estados e Distrito Federal deverão contar com comissão de supervisão do Plano de Carreira, Cargos e Salários (PCCS), previsto o prazo de dois anos para a sua implantação.

Questão 28

Sobre a Lei n.º 8.142/90, que dispõe sobre a participação da comunidade na gestão do Sistema Único de Saúde (SUS), assinale a alternativa INCORRETA.

- a) A conferência de saúde deve se reunir a cada 4 anos, com a presença de vários segmentos sociais, para avaliar a situação de saúde e propor as diretrizes para a formulação de políticas de saúde.
- b) O conselho de saúde tem caráter permanente e deliberativo, e é composto por representantes do governo, prestadores de serviço e profissionais de saúde, atuando na formulação de estratégias e no controle da execução da política de saúde na instância correspondente.
- c) Para receberem os recursos federais previstos em lei, os municípios e estados devem ter um fundo de saúde, um conselho de saúde, relatórios de gestão, plano de saúde, contrapartida de recursos para a saúde no respectivo orçamento e plano de cargos e carreiras.
- d) As conferências e os conselhos de saúde deverão ter suas normas de funcionamento e organização definidas em regimento próprio.

Questão 29

Em conformidade com o artigo n.º 7, da Lei nº 8.080, de 19 de setembro de 1990, as ações e serviços públicos de saúde e os serviços privados contratados ou conveniados que integram o Sistema Único de Saúde (SUS), são desenvolvidos de acordo com as diretrizes previstas no art. 198 da Constituição Federal, obedecendo ainda aos seguintes princípios que são:

- a) Universalidade da assistência à saúde, sem preconceitos ou privilégios de qualquer espécie.
- b) Divulgação de informações quanto ao potencial dos serviços de saúde e a sua utilização pelo usuário.
- c) Preservação da participação da comunidade e na defesa de sua integridade física e moral.
- d) Integralidade político-administrativa, com direção única em cada esfera de governo.

Questão 30

A definição a seguir, refere-se a um princípio do SUS, conforme o ABC do SUS:

Assegurar ações e serviços de todos os níveis de acordo com a complexidade que cada caso requeira, more o cidadão onde morar, sem privilégios e sem barreiras, considerando que todo cidadão é igual perante o SUS e será atendido conforme suas necessidades até o limite do que o sistema puder oferecer para todos.

Sobre o tema, assinale a alternativa CORRETA.

- a) Universalidade. b) Resolubilidade.
c) Integralidade. d) Equidade.

CONHECIMENTOS ESPECÍFICOS

Questão 31

Segundo o Código de Ética Médica, é um direito do médico, EXCETO:

- a) Exercer a medicina sem expressar questões de religião, etnia, cor, sexo, orientação sexual, nacionalidade, idade, condição social, opinião política, deficiência ou de qualquer outra natureza.
b) Indicar o procedimento adequado ao paciente, observadas as práticas cientificamente reconhecidas e respeitada a legislação vigente.
c) Apontar falhas em normas, contratos e práticas internas das instituições em que trabalhe quando as julgar indignas do exercício da profissão ou prejudiciais a si mesmo, ao paciente ou a terceiros, devendo comunicá-las ao Conselho Regional de Medicina de sua jurisdição e à Comissão de Ética da instituição, quando houver.
d) Recusar-se a exercer sua profissão em instituição pública ou privada onde as condições de trabalho não sejam dignas ou possam prejudicar a própria saúde ou a do paciente, bem como a dos demais profissionais. Nesse caso, comunicará com justificativa e maior brevidade sua decisão ao diretor técnico, ao Conselho Regional de Medicina de sua jurisdição e à Comissão de Ética da instituição, quando houver.

Questão 32

A anamnese médica é um procedimento fundamental para estabelecer o diagnóstico preciso e instituir as condutas terapêuticas mais adequadas às condições clínicas do paciente. Sendo assim, essa prática deve ser embasada em conhecimentos científicos relacionados à abordagem do paciente, técnicas de entrevista, avaliação da linguagem não verbal, entre

outras habilidades. Sobre o tema, assinale a alternativa INCORRETA.

- a) A anamnese, em síntese, é uma entrevista que tem por objetivo trazer de volta à mente todos os fatos relativos ao doente e à doença. É a parte mais difícil do exame clínico. Seu aprendizado é lento, apenas se conseguido após a realização de dezenas de entrevistas criticamente avaliadas. A anamnese é, para a maioria dos pacientes, o fator isolado mais importante para se chegar ao diagnóstico.
b) Durante a anamnese ocorre o momento em que se estabelecem as regras explícitas da relação médico-paciente, que deverão determinar o êxito futuro: do diagnóstico e da aderência ao tratamento, alicerçadas numa relação de hierarquia que deveria ocorrer já na primeira consulta.
c) Representa o momento da prática médica hierarquicamente mais importante no qual, através dos sinais e sintomas revelados e detalhados pelo paciente e a experiência do médico que realiza a entrevista, são os instrumentos básicos capazes de emitir uma hipótese diagnóstica e estabelecer uma conduta adequada do ponto de vista laboratorial para comprovar sua hipótese, encaminhar o paciente a um médico especialista em áreas que não são de sua competência ou para iniciar uma solução terapêutica.
d) Tem-se a inteira convicção que muitos procedimentos invasivos e não invasivos e erros terapêuticos, por vezes onerosos e desnecessários, não seriam realizados se o médico tivesse efetuado parcimoniosamente uma boa anamnese. Existe, pois, uma relação direta entre uma boa anamnese e uma boa prática da medicina.

Questão 33

A história da relação médico-paciente teve no período hipocrático a autoridade e o saber do médico como o centro desta relação. Hoje, o paciente e sua necessidade premente de recuperar a saúde, sua autonomia e bem-estar, são o fundamento essencial da prática clínica. Sobre o tema, analise a seguir:

- I- O paciente de hoje, consciente dos fundamentos civilizadores da dignidade e dos direitos humanos, exercitando princípios de autonomia e justiça, anseia por participar ativamente, junto a seu médico, na programação dos cuidados à sua saúde.
II- O paciente descobriu-se dono do seu corpo e do seu destino e quer participar ativamente das

tomadas de decisões acerca do seu tratamento, embora isso ainda não seja possível e viável.

- III- Ao lado disso, com a internet, o paciente, pela primeira vez na história humana, passou a ter acesso ao conhecimento médico. Antes, este saber era monopólio dos profissionais de saúde. Agora, democraticamente, todos têm possibilidade de acessar informações técnicas detalhadas sobre as possíveis razões do seu adoecimento e as possibilidades de tratamento.
- IV- É o novo cenário da prática clínica a se desenhar neste século. É o tempo das decisões compartilhadas: médicos e pacientes tomam decisões juntos com base nas melhores evidências disponíveis. Em parceria com seu médico, pacientes são encorajados a considerar as opções diagnósticas ou terapêuticas disponíveis para o seu caso, quais os benefícios, riscos potenciais e custos.

Analisados os itens é CORRETO afirmar que:

- Todos os itens estão corretos.
- Apenas o item I está incorreto.
- Apenas o item II está incorreto.
- Apenas os itens III e IV estão incorretos.

Questão 34

Assinale a alternativa que contém os direitos médicos, tendo como referência o Código de Ética Médica.

- Tendo em vista a urgência em salvar vidas, mesmo diante de condições de trabalho que possam prejudicar o paciente, o médico não pode se recusar a exercer sua profissão em instituição pública.
- O profissional médico não pode se recusar a realizar atos médicos em hospital público, os quais, embora permitidos por lei, sejam contrários aos ditames de sua consciência.
- O médico deve dedicar ao paciente o tempo que sua capacidade profissional recomendar, com vistas a evitar que o acúmulo de consultas prejudique o paciente – salvo quando esta sobrecarga tenha sido previamente agendada e determinada por superior.
- Cabe ao médico apontar falhas nos regulamentos e normas das instituições em que trabalha, quando as julgar indignas do exercício da profissão ou prejudiciais ao paciente, devendo dirigir-se, nesses casos, aos órgãos competentes e,

obrigatoriamente, à Comissão de Ética e ao Conselho Regional de Medicina de sua jurisdição.

Questão 35

A Medicina Baseada em Evidências (MBE) não é a aplicação cega de um conselho adquirido na literatura, recentemente publicada ao problema individual do paciente. Não implica em um modelo de tratamento “tamanho único”. Preferencialmente, a MBE requer a utilização de uma série de etapas para a obtenção de informações suficientemente úteis para responder uma questão formulada cuidadosamente para um paciente individual. A integração completa dos princípios da MBE também incorpora o sistema de valores do paciente, que inclui coisas como o custo envolvido, crenças morais e religiosas e autonomia dos pacientes. A saber, aplicar os princípios da MBE tipicamente envolve as seguintes etapas:

- Formulação de uma questão clínica.
- Reunir evidências para responder à pergunta.
- Criar procedimentos padrões aplicáveis a qualquer tipo de paciente e em qualquer lugar.
- Avaliação da qualidade e validade das evidências.
- Decidir como aplicar as evidências ao tratamento de um paciente específico.

Estão CORRETOS:

- Apenas os itens I, II, III e IV.
- Apenas os itens I, II, III e V.
- Apenas os itens I, II, IV e V.
- Apenas os itens II, III, IV e V.

Questão 36

A ética médica é a disciplina que avalia os méritos, riscos e preocupações sociais das atividades no campo da Medicina, levando em consideração a moral vigente em determinado tempo e local. Sobre a ética na medicina, assinale a alternativa INCORRETA:

- Ao estabelecer deveres e normas para a conduta do médico, o Código de Ética Médica é uma garantia para a sociedade de qualidade, segurança e respeito no trabalho realizado por médicos de todo o país, tanto da rede pública como privada.
- A ética é a ciência do agir humano referenciado por virtudes, por valores que garantam a vida coletiva de forma equitativa e respeitosa, de

acordo com os princípios fundamentais de dignidade humana.

- c) Em relação à medicina, a ética deve estar centrada no agir com e para o outro. Essa questão sobre a ética tem urgência, embora diante de tantas urgências práticas, haja pouco espaço para uma discussão consequente e produtiva.
- d) O Código de Ética Médica afirma em seus princípios fundamentais que as relações do médico com os demais profissionais em exercício na área de saúde devem basear-se no respeito mútuo, na liberdade e interdependência profissional, buscando sempre o interesse e o bem-estar de profissionais e pacientes.

Questão 37

Sobre a anamnese, assinale a alternativa INCORRETA:

- a) Anamnese (aná = trazer de novo e mnesis = memória) significa trazer de volta à mente todos os fatos relacionados com a doença e a pessoa doente. Deve-se ressaltar que a anamnese é uma das partes mais importantes da medicina.
- b) Serve para colher informações sobre o doente, sua queixa e histórico de saúde. Segundo determina o Conselho Federal de Medicina, em Resolução: “A anamnese é instrumento exclusivo de avaliação propedêutica médica”.
- c) Em dado momento, se consolidam as regras explícitas da relação médico-paciente, que determinam o êxito futuro do diagnóstico e da aderência ao tratamento, sempre norteados pela hierarquia e subordinação médico-paciente.
- d) Por meio dos sinais e sintomas revelados e detalhados pelo paciente, e a experiência do médico que realiza a entrevista, os instrumentos básicos capazes de emitir uma hipótese diagnóstica e estabelecer uma conduta adequada se tornam viáveis na anamnese.

Questão 38

“A Bioética tem como objetivo facilitar o enfrentamento de questões éticas/bioéticas que surgirão na vida profissional. Sem esses conceitos básicos, dificilmente alguém consegue enfrentar um dilema, um conflito, e se posicionar diante dele de maneira ética.” Cilene Rennó Junqueira – UNA/SUS – UNIFESP.

Sobre a bioética e seus princípios, assinale a alternativa CORRETA.

- a) O princípio do respeito à autonomia preconiza apenas a liberdade para tomada de decisões, sem levar em consideração fatores externos que influenciam no processo decisório.
- b) A justiça possui o mesmo conceito que a igualdade.
- c) O princípio da beneficência corresponde a uma ação feita no benefício de outros, não causar o mal e maximizar os benefícios possíveis e minimizar os danos possíveis.
- d) Existem 3 princípios bioéticos: respeito à autonomia, beneficência e não maleficência.

Questão 39

Na anamnese, a identificação é o início do relacionamento com o paciente. Adquire-se o nome, idade, sexo, etnia, estado civil, grau de escolaridade, profissão, ocupação atual, naturalidade, procedência, residência, nome da mãe, nome do cuidador, religião, etc. A identificação do paciente contribui não apenas com o cadastro desse, mas com o seu diagnóstico. Sobre esse tema, assinale a alternativa INCORRETA.

- a) Não é necessário conferir se as informações dadas pelos pacientes possuem correspondência com a realidade, devendo assumir tais informações como absolutamente verdadeiras.
- b) A idade e o sexo do paciente contribuem com informações epidemiológicas importantes para distinção entre as doenças.
- c) A noção da ocupação tem relação com as situações que o paciente é exposto diariamente e suas implicações.
- d) A naturalidade indica onde o paciente vive, enquanto a procedência diz respeito aonde o paciente nasceu.

Questão 40

Dos fatores de risco para reações adversas aos meios de contrastes iodados mais graves, NÃO se pode incluir:

- a) Pacientes com testes cutâneos negativos.
- b) Doenças alérgicas.
- c) Doenças auto-imunes.
- d) História de reação prévia.

Questão 41

O Doppler é um tipo de ultrassonografia utilizado para avaliar o fluxo sanguíneo. A ultrassonografia Doppler usa o efeito Doppler (alteração da frequência do som pela reflexão a partir de um

objeto em movimento). Os objetos em movimento são as hemácias no sangue. Informações sobre a direção e a velocidade do fluxo sanguíneo podem ser determinadas pela análise das alterações na frequência das ondas de som. Sobre o tema é **CORRETO** afirmar que:

- a) Se uma onda de som refletida tem frequência maior do que a onda de som transmitida, o fluxo do som está para longe do transdutor.
- b) Se uma onda de som refletida tiver uma frequência menos elevada do que a onda de som transmitida, o fluxo está na direção do transdutor.
- c) A magnitude da alteração da frequência é inversamente proporcional à velocidade do fluxo de sangue.
- d) Alterações na frequência de ondas de som refletidas são convertidas em imagens mostrando a direção e a velocidade do fluxo de sangue.

Questão 42

Referente às técnicas radiológicas, complete **CORRETAMENTE** o enunciado a seguir.

“Incidências e posicionamento de mão e punho - Posicionamento: incidência A.P. Paciente sentado junto à mesa, com o membro superior a ser radiografado fletido _____, (fazer elevação do polegar à altura do _____ para melhor posicionamento), realizar rotação _____ da mão apoiando a face _____ do polegar, _____ o auxílio da outra mão”.

- a) 90° - ombro – interna – posterior – com ou sem.
- b) 90° - omoplata – externa – posterior – com.
- c) 90° - ombro – externa – anterior – sem.
- d) 90° - cotovelo – interna – posterior – com ou sem.

Questão 43

Ainda em relação às técnicas radiológicas, analise o enunciado e responda:

“Posicionamento: paciente sentado junto à mesa, cotovelo fletido 90°, mão e punho apoiados sobre o chassi, mão em pronação, sem movimentar o antebraço, mover a mão em direção ao rádio. R.C.: perpendicular vertical na articulação do punho. D.F.F.: 1m. Chassi: 18x24 dividido transversalmente. Visão radiográfica: os ossos do carpo com espaços interarticulares mais abertos na face ulnar”.

Conforme o enunciado tem-se a técnica radiológica para imagem de:

- a) Punho desvio ulnar.
- b) Punho perfil.
- c) Punho desvio radial.
- d) Punho oblíquas.

Questão 44

Sobre os exames de imagem, suas características, vantagens e desvantagens, pode-se considerar que a tomografia computadorizada:

- a) Permite implantes metálicos “não-fixos” e marcapasso durante a realização do exame, não são contraindicações formais.
- b) Com a técnica de Doppler colorido, é possível estudar os vasos do sistema digestivo.
- c) Depende de treinamento específico e adequado para realização e interpretação, depende do operador.
- d) Utiliza radiação ionizante, geralmente necessita de injeção endovenosa de contraste iodado, com risco de reação alérgica, apesar de pequeno, faz cortes axiais do tórax e abdômen, podendo ser feitas reconstruções em outros planos com queda da qualidade de imagem.

Questão 45

As principais vantagens da tomografia computadorizada são a rapidez na aquisição das imagens e a facilidade de acesso a um tomógrafo. É o primeiro exame a ser solicitado, assim que o paciente estiver estável clinicamente, para excluir ou confirmar se o acidente vascular encefálico é isquêmico ou hemorrágico. Dos achados precoces na fase hiperaguda (<12h) de isquemia cerebral, pode-se **EXCLUIR**:

- a) Artéria cerebral hipodensa.
- b) Perda do contorno insular.
- c) Indefinição dos núcleos cinzentos.
- d) Perda da diferenciação da substância branca e cinzenta.

Questão 46

A anafilaxia, ou choque anafilático, é um problema grave e que requer intervenção urgente, pois pode ser fatal. Em ambiente hospitalar, alguns procedimentos devem ser tomados, **EXCETO**:

- a) É desnecessário que o doente seja mantido em vigilância hospitalar por algumas horas para se

assegurar uma resposta adequada ao tratamento, pois não há risco de recidiva dos sintomas.

- b) Enquanto se mede a tensão arterial e as saturações de oxigênio, deve-se iniciar a preparação da adrenalina, que deve ser administrada por via intramuscular.
- c) Pode-se administrar anti-histamínicos e corticoides. Os anti-histamínicos melhoram os sintomas cutâneos enquanto os corticoides diminuem a possibilidade de sintomas mais tardios (anafilaxia bifásica).
- d) Se houver diminuição da saturação, deve ser administrado oxigênio, e se a ausculta revelar broncoespasmo, deve-se fazer um broncodilatador, como o que se utiliza nas crises de asma.

Questão 47

O radiologista pode encontrar, numa investigação primária, vértebras cuja densidade se encontra muito aumentada na radiografia e TC, adquirindo um aspecto "mais branco" que o habitual, assemelhando-se ao branco dos marfins, daí a denominação "vértebras em marfim". A regulação da remodelação óssea, entretanto, pode ser afetada em algumas doenças que promovem um desequilíbrio entre deposição e reabsorção óssea.

Referente ao tema, assinale a alternativa cujo conteúdo NÃO pode ser observado na coluna vertebral com uma vértebra em marfim.

- a) Doença de Paget.
- b) Osteomielite.
- c) Osteoporose.
- d) Linfoma de Hodgkin.

Questão 48

Existem diversos efeitos físicos implicados na interação do som-tecido para formação da imagem. É importante o conhecimento destas características para um melhor entendimento da formação da imagem ultrassonográfica. São características físicas das ondas sonoras, com EXCEÇÃO:

- a) Comprimento de onda.
- b) Amplitude.
- c) Velocidade.
- d) Utiliza radiação ionizante.

Questão 49

A mamografia digital é o principal exame para rastreamento e investigação das suspeitas de câncer

de mama. Dentre as vantagens da mamografia digital, assinale a alternativa CORRETA.

- a) Em qualquer estágio, o tumor é perceptível pelo exame, mesmo que a paciente faça o autoexame preventivo e não o detecte.
- b) Devido à alta tecnologia envolvida, o método é capaz de encontrar nódulos pequenos e microcalcificações.
- c) O câncer de mama, quando detectado na fase inicial, tem chance de 10% de cura.
- d) São imagens de alta resolução e levam a uma maior exposição da paciente à radiação do aparelho de raio-x.

Questão 50

Referente aos métodos de imagem utilizados na avaliação do trauma renal assinale alternativa INCORRETA.

- a) Útil no reconhecimento de doenças pré-existentes.
- b) Poderá definir o funcionamento do rim contralateral.
- c) Na abordagem de trauma renal, a tomografia computadorizada seria a última escolha como método de imagem para avaliação do trauma.
- d) Ajuda a identificar possível lesão de órgão associado.

Nome: _____

**CONSÓRCIO INTERMUNICIPAL DE SAÚDE COSTA OESTE
DO PARANÁ – CISCOPAR – 001/2023****MÉDICO REUMATOLOGISTA – PROVA 01****PROVA ESCRITA OBJETIVA
CADERNO DE QUESTÕES**

Leia atentamente as instruções abaixo e aguarde a autorização para abertura deste caderno de questões.

1. Confira o seu **CADERNO DE QUESTÕES** nos primeiros 30 minutos de prova. Caso haja algum erro de impressão, ausência de questão, dentre outros, a prova poderá ser substituída nesse intervalo de tempo.
2. Assine seu nome no espaço próprio do **CARTÃO-RESPOSTA**, utilizando caneta esferográfica de tinta azul ou preta. A não assinatura incide na **DESCLASSIFICAÇÃO DO CANDIDATO**.
3. Para cada uma das questões objetivas, são apresentadas 4 opções identificadas com as letras A, B, C, D. Você deve assinalar apenas uma opção em cada questão, caso contrário, ela será nula.
4. Não dobre, não amasse nem manche o **CARTÃO-RESPOSTA**. Ele **NÃO** poderá ser substituído.
5. O tempo disponível para esta prova é de **4 horas**.
6. Reserve os 30 minutos finais para marcar seu **CARTÃO-RESPOSTA**. Os rascunhos e as marcações assinaladas no **CADERNO DE QUESTÕES** não serão considerados na avaliação.
7. Quando terminar a prova, entregue-a ao fiscal **SEM FALTAR NENHUMA PÁGINA OU PARTE DELA**, juntamente com o **CARTÃO-RESPOSTA**. Em seguida, assine a **LISTA DE PRESENÇA**. Caso o **CADERNO DE QUESTÕES E/OU** o **CARTÃO-RESPOSTA** estejam rasgados ou incompletos, o candidato será eliminado.
8. Você somente poderá deixar o local de prova depois de decorrida uma hora do início da aplicação das provas.
9. Você também será excluído do certame caso:
 - a) Utilize, durante a realização da prova, máquinas e/ou relógios de calcular, bem como rádios, gravadores, fones de ouvido, telefones celulares ou fontes de consulta de qualquer espécie.
 - b) Ausente-se da sala em que realiza a prova levando consigo o **CADERNO DE QUESTÕES** e/ou **CARTÃO-RESPOSTA**, antes do prazo estabelecido.
 - c) Deixe de assinalar corretamente o campo no **CARTÃO-RESPOSTA**.
 - d) Seja um dos três últimos candidatos e deixe o local de prova sem acompanhar o fiscal à coordenação.

GABARITO

| | | | | | | | | | | | | | | | | | | | |
|----|----|----|----|----|----|----|----|----|----|----|----|----|----|----|----|----|----|----|----|
| 01 | 02 | 03 | 04 | 05 | 06 | 07 | 08 | 09 | 10 | 11 | 12 | 13 | 14 | 15 | 16 | 17 | 18 | 19 | 20 |
| 21 | 22 | 23 | 24 | 25 | 26 | 27 | 28 | 29 | 30 | 31 | 32 | 33 | 34 | 35 | 36 | 37 | 38 | 39 | 40 |
| 41 | 42 | 43 | 44 | 45 | 46 | 47 | 48 | 49 | 50 | | | | | | | | | | |

MÉDICO REUMATOLOGISTA – PROVA 01**CONHECIMENTOS GERAIS****Texto 1****MULTILINGUISMO**

Os povos indígenas sempre conviveram com situações de multilinguismo. Isso quer dizer que o número de línguas usadas por um indivíduo pode ser bastante variado. Há aqueles que falam e entendem mais de uma língua ou que entendem muitas línguas, mas só falam uma ou algumas delas.

Assim, não é raro encontrar sociedades ou indivíduos indígenas em situação de bilinguismo, trilinguismo ou mesmo multilinguismo.

É possível nos depararmos, numa mesma aldeia, com indivíduos que só falam a língua indígena, com outros que só falam a língua portuguesa e outros ainda que são bilíngues ou multilíngues. A diferença linguística não é, geralmente, impedimento para que os povos indígenas se relacionem e casem entre si, troquem coisas, façam festas ou tenham aulas juntos. Um bom exemplo disso se encontra entre os índios da família linguística tukano, localizados em grande parte ao longo do rio Uaupés, um dos grandes formadores do rio Negro, numa extensão que vai da Colômbia ao Brasil.

Entre esses povos habitantes do rio Negro, os homens costumam falar de três a cinco línguas, ou mesmo mais, havendo políglotas que dominam de oito a dez idiomas. Além disso, as línguas representam, para eles, elementos para a constituição da identidade pessoal. Um homem, por exemplo, deve falar a mesma língua que seu pai, ou seja, partilhar com ele o mesmo grupo linguístico. No entanto, deve se casar com uma mulher que fale uma língua diferente, ou seja, que pertença a um outro grupo linguístico.

Os povos tukano são, assim, tipicamente multilíngues. Eles demonstram como o ser humano tem capacidade para aprender em diferentes idades e dominar com perfeição numerosas línguas, independente do grau de diferença entre elas, e mantê-las conscientemente bem distintas, apenas com uma boa motivação social para fazê-lo.

O multilinguismo dos índios do Uaupés não inclui somente línguas da família tukano. Envolve também, em muitos casos, idiomas das famílias aruak e maku, assim como a língua geral amazônica ou nheengatu, o português e o espanhol.

Às vezes, nesses contextos, uma das línguas torna-se o meio de comunicação mais usado (o que os especialistas chamam de língua-franca), passando a ser utilizada por todos, quando estão juntos, para superar as barreiras da compreensão. Por exemplo, a língua tukano, que pertence à família tukano, tem uma posição social privilegiada entre as demais línguas orientais dessa família, visto que se converteu em língua geral ou língua franca da área do Uaupés, servindo de veículo de comunicação entre falantes de línguas diferentes. Ela suplantou algumas outras línguas (completamente, no caso arapaço, ou quase completamente, no caso tariana).

Há casos em que é o português que funciona como língua franca. Em algumas regiões da Amazônia, por exemplo, há situações em que diferentes povos indígenas e a população ribeirinha falam o nheengatu, língua geral amazônica, quando conversam entre si.

Nos primeiros tempos da colonização portuguesa no Brasil, a língua dos índios tupinambá (tronco tupi) era falada em uma enorme extensão ao longo da costa atlântica. Já no século XVI, ela passou a ser aprendida pelos portugueses, que de início eram minoria diante da população indígena. Aos poucos, o uso dessa língua, chamada de *brasílica*, intensificou-se e generalizou-se de tal forma que passou a ser falada por quase toda a população que integrava o sistema colonial brasileiro.

Grande parte dos colonos vinha da Europa sem mulheres e acabavam tendo filhos com índias, de modo que essa era a língua materna dos seus filhos. Além disso, as missões jesuítas incorporaram essa língua como instrumento de catequização indígena. O padre José de Anchieta publicou uma gramática, em 1595, intitulada *Arte de Gramática da Língua mais usada na Costa do Brasil*. Em 1618, publicou-se o primeiro catecismo na língua *brasílica*. Um manuscrito de 1621 contém o dicionário dos jesuítas, *Vocabulário na Língua Brasílica*.

A partir da segunda metade do século XVII, essa língua, já bastante modificada pelo uso corrente de índios missionados e não-índios, passou a ser conhecida pelo nome *língua geral*. Mas é preciso distinguir duas línguas gerais no Brasil-Colônia: a paulista e a amazônica. Foi a primeira delas que deixou fortes marcas no vocabulário popular brasileiro ainda hoje usado (nomes de coisas, lugares, animais, alimentos etc.) e que leva muita gente a imaginar que “a língua dos índios é (apenas) o tupi”.

A língua geral paulista teve sua origem na língua dos índios tupi de São Vicente e do alto rio Tietê, a qual diferia um pouco da dos tupinambá. No século XVII, era falada pelos exploradores dos sertões conhecidos como bandeirantes. Por intermédio deles, a língua geral paulista penetrou em áreas jamais alcançadas pelos índios tupi-guarani, influenciando a linguagem corriqueira de brasileiros.

Essa segunda língua geral desenvolveu-se inicialmente no Maranhão e no Pará, a partir do tupinambá, nos séculos XVII e XVIII. Até o século XIX, ela foi veículo da catequese e da ação social e política portuguesa e luso-brasileira. Desde o final do século XIX, a língua geral amazônica passou a ser conhecida, também, pelo nome *nheengatu* (ie'engatu = língua boa).

Apesar de suas muitas transformações, o *nheengatu* continua sendo falado nos dias de hoje, especialmente na bacia do rio Negro (rios Uaupés e Içana). Além de ser a língua materna da população cabocla, mantém o caráter de língua de comunicação entre índios e não-índios, ou entre índios de diferentes línguas. Constitui, ainda, um instrumento de afirmação étnica dos povos que perderam suas línguas, como os baré, os arapaço e outros.

Fonte: <https://pib.socioambiental.org/pt/L%C3%ADnguas>. Adaptado conforme o acordo ortográfico vigente. Acesso em: 09/09/2023.

Questão 01

Assinale a alternativa que apresenta um dos objetivos do enunciador do Texto 1 acima.

- Avaliar o desempenho linguístico de indígenas que falam duas ou mais línguas.
- Caracterizar a etnia do povo *nheengatu*.
- Tecer comentário críticos acerca da colonização portuguesa.
- Apresentar fatos sobre o desenvolvimento da língua *nheengatu*.

Questão 02

Há aqueles que falam e entendem mais de uma língua ou que entendem muitas línguas, mas só falam uma ou algumas delas.

Considerando o conteúdo do enunciado acima, assinale a alternativa INCORRETA.

- Não é possível falar muitas línguas e entender apenas uma delas.
- É possível falar muitas línguas e entender apenas uma delas.
- É possível falar uma única língua e entender outras línguas.
- É possível entender duas línguas e falar somente uma das duas.

Questão 03

O que os especialistas chamam de língua-franca.

Em relação aos aspectos morfossintáticos do período acima, é CORRETO afirmar que:

- A expressão “língua-franca” constitui um termo predicativo do objeto.
- A expressão “língua-franca” é um termo complemento nominal.
- O vocábulo “que” é uma conjunção integrante.
- O vocábulo “que” é um pronome demonstrativo.

Questão 04

Aos poucos, o uso dessa língua, chamada de *brasílica*, intensificou-se e generalizou-se de tal forma que passou a ser falada por quase toda a população que integrava o sistema colonial brasileiro.

O trecho sublinhado no período acima se classifica como:

- Aposto.
- Vocativo.
- Interjeição.
- Sujeito.

Questão 05

Além disso, as missões jesuítas incorporaram essa língua como instrumento de catequização indígena. Considerando a progressão temática do Texto 1, a expressão sublinhada no trecho acima pode ser substituída, sem prejuízo para os sentidos gerais do texto, por:

- O tukano.
- O espanhol.

- c) A língua franca.
- d) A língua dos índios tupinambá.

Questão 06

Assinale a alternativa em cuja sentença ocorre pelo menos UM pronome demonstrativo.

- a) Os povos indígenas sempre conviveram com situações de multilinguismo.
- b) Assim, não é raro encontrar sociedades ou indivíduos indígenas em situação de bilinguismo, trilinguismo ou mesmo multilinguismo.
- c) Entre esses povos habitantes do rio Negro, os homens costumam falar de três a cinco línguas, ou mesmo mais, havendo políglotas que dominam de oito a dez idiomas.
- d) O multilinguismo dos índios do Uaupés não inclui somente línguas da família tukano.

Questão 07

Constitui, ainda, um instrumento de afirmação étnica dos povos que perderam suas línguas, como os baré, os arapaço e outros.

No período acima, há omissão de um termo sujeito, o qual pode ser facilmente recuperado através de pistas no contexto. Assinale a alternativa que apresenta CORRETAMENTE esse termo.

- a) A língua dos índios.
- b) O tupinambá.
- c) O nheengatu.
- d) A língua geral de São Paulo.

Questão 08

De acordo com o texto, palavras oriundas de línguas indígenas ingressaram no vocabulário da língua portuguesa falada no Brasil. Considerando a língua portuguesa como referência, pode-se dizer que, na época desse ingresso, tais palavras eram consideradas:

- a) Arcaísmos.
- b) Neologismos.
- c) Preciosismos.
- d) Anglicismos.

Questão 09

A palavra “lusobrasileira” contém duas bases adjetivais que significam:

- a) De Lisboa e do Brasil.
- b) Da África e do Brasil.

- c) De Portugal e do Brasil.
- d) Da Ibéria e do Brasil.

Questão 10

Apesar de suas muitas transformações, o nheengatu continua sendo falado nos dias de hoje, especialmente na bacia do rio Negro (rios Uaupés e Içana).

A expressão sublinhada no trecho acima tem valor semântico de:

- a) Conjunção concessiva.
- b) Conjunção conformativa.
- c) Preposição articulada.
- d) Preposição imprópria.

Questão 11

Ao criar um documento de texto dentro do *Google Drive*, ele é automaticamente criado no formato de DOCX. No entanto, também é possível exportar esse arquivo no formato de PDF. Para isso, o usuário deve:

- a) Clicar em “Arquivo”, depois “Fazer download” e então selecionar a opção “Microsoft Word”.
- b) Clicar em “Arquivo”, depois “Fazer download” e então selecionar a opção “Documento PDF”.
- c) Clicar em “Arquivo”, depois “Novo” e então selecionar a opção “Documento”.
- d) Clicar em “Formatar”, depois “Estilos de parágrafo” e então selecionar a opção “Bordas e sombreamento”.

Questão 12

O *Google Docs* é formado por um pacote de aplicativos do *Google*, que vão desde editores de texto a planilhas. Das vantagens de se utilizar este SaaS, assinale a alternativa INCORRETA.

- a) Permite criar e gerenciar pastas para organizar os arquivos.
- b) Funciona de forma síncrona e assíncrona.
- c) Permite a criação de documentos, planilhas, apresentações e formulários.
- d) Permite a edição simultânea de arquivos, mas apenas se os usuários estiverem conectados na mesma rede Wi-Fi.

Questão 13

Tomando como base o tema supracitado, associe os termos abaixo com suas respectivas definições:

- I- SaaS.
- II- PaaS.
- III- IaaS.

- () Disponibilização de uma plataforma de desenvolvimento como serviço, sem que seja necessário haver a configuração de qualquer infraestrutura.
- () Disponibilização de infraestrutura como serviço. Nesse modelo, tem-se a terceirização de centros de processamento de dados e servidores.
- () Disponibilização de *software* como serviço. Ou seja, não há venda de unidades ou licenças.

Assinale a alternativa que contém a sequência CORRETA:

- a) III – II – I.
- b) II – I – III.
- c) II – III – I.
- d) I – II – III.

Questão 14

Ainda no que se refere aos diferentes tipos de serviços ofertados em nuvem, assinale a alternativa que apresenta DOIS serviços de “infraestrutura em nuvem”.

- a) *Google Drive* e *Office 365*.
- b) *Google Chrome* e *Microsoft Edge*.
- c) *AWS* e *Azure*.
- d) *Mozilla FireFox* e *Opera GX*.

Questão 15

Segundo o princípio da legalidade administrativa, o agente público:

- a) Pode agir conforme sua discricionariedade, desde que não cometa nenhum ato proibido por lei.
- b) Não pode oferecer tratamento diferenciado, visando privilegiar determinadas pessoas.
- c) Deve agir de acordo com a ética e os bons costumes e, principalmente, com honestidade.
- d) Somente pode fazer aquilo que a lei autoriza ou determina.

Questão 16

De acordo com a Constituição Federal de 1988, assinale a alternativa que apresenta APENAS fundamentos da República Federativa do Brasil:

- a) Soberania, independência nacional e dignidade da pessoa humana.
- b) Pluralismo político, cidadania e soberania.
- c) Defesa da paz, cidadania e pluralismo político.
- d) Repúdio ao terrorismo e ao racismo, soberania e dignidade da pessoa humana.

Questão 17

Assinale a alternativa INCORRETA acerca dos Direitos e Deveres Individuais e Coletivos:

- a) Ninguém será privado de direitos por motivo de crença religiosa ou de convicção filosófica ou política, salvo se as invocar para eximir-se de obrigação legal a todos imposta e recusar-se a cumprir prestação alternativa, fixada em lei.
- b) Conceder-se-á mandado de segurança para proteger direito líquido e certo, não amparado por “habeas-corpus” ou “habeas-data”, quando o responsável pela ilegalidade ou abuso de poder for autoridade pública ou agente de pessoa jurídica no exercício ou não de suas atribuições do Poder Público.
- c) São gratuitas as ações de “habeas-corpus” e “habeas-data”, e, na forma da lei, os atos necessários ao exercício da cidadania.
- d) As normas definidoras dos direitos e garantias fundamentais têm aplicação imediata.

Questão 18

Há pouco tempo atrás as placas de automóveis constavam de duas letras e quatro algarismos. Assinale a alternativa que indica CORRETAMENTE o número de placas que podem ser fabricadas com as letras P, Q e R e os algarismos 0, 1, 7 e 8.

- a) 2.304.
- b) 2.344.
- c) 2.456.
- d) 2.654.

Questão 19

Em uma caixa há 18 bolas numeradas de 1 a 18. Retirando-se uma bola ao acaso, indique a alternativa que conste a probabilidade de se obter um múltiplo de 3.

- a) 21,2%.
- b) 22,2%.
- c) 23,2%.
- d) 24,2%.

Questão 20

Ao acrescentar 20 unidades à terça parte de um número, o resultado é 45. Assinale a alternativa que representa esse número.

- a) 25.
- b) 35.
- c) 55.
- d) 75.

LEGISLAÇÃO SUS**Questão 21**

De acordo com a Lei n.º 8.080/90, referente ao Sistema Único de Saúde (SUS), analise o enunciado abaixo:

As ações e serviços públicos de saúde e os serviços privados contratados ou conveniados que integram o Sistema Único de Saúde (SUS), são desenvolvidos de acordo com as diretrizes previstas no art. 198 da Constituição Federal, obedecendo ainda aos seguintes princípios, EXCETO:

- a) Assistência ao trabalhador vítima de acidentes de trabalho ou portador de doença profissional e do trabalho.
- b) Preservação da autonomia das pessoas na defesa de sua integridade física e moral.
- c) Utilização da epidemiologia para o estabelecimento de prioridades, a alocação de recursos e a orientação programática.
- d) Integralidade de assistência, entendida como conjunto articulado e contínuo das ações e serviços preventivos e curativos, individuais e coletivos, exigidos para cada caso em todos os níveis de complexidade do sistema.

Questão 22

Sobre o Serviço Único de Saúde (SUS), é CORRETO afirmar:

- a) A reforma do setor da saúde brasileiro ocorreu de forma simultânea ao processo de democratização, tendo sido liderada por profissionais da saúde e pessoas de movimentos e organizações da sociedade civil.
- b) A implementação do SUS foi tranquila e gradual, ocorrendo pelo pleno apoio do setor estatal ao setor público e privado, pela concentração de

serviços de saúde nas regiões menos desenvolvidas em detrimento das mais desenvolvidas e pelo subfinanciamento crônico.

- c) Alguns dos grandes ganhos do SUS é a reforma da estrutura de financiamento, incluindo capital público e privado, com vistas a assegurar a universalidade, igualdade e sustentabilidade que tem sido alcançado em longo prazo, promovendo uma saúde de qualidade em todos os níveis de atenção à saúde.
- d) O poder político, ao longo da criação do SUS, tem se mostrado sempre sensível às necessidades da saúde brasileira, aos esforços conjuntos da sociedade civil.

Questão 23

Conforme o Artigo 198, de acordo com a Constituição Federal de 1988, as ações e serviços públicos de saúde integram uma rede regionalizada e hierarquizada e constituem um sistema único, organizado de acordo com as seguintes diretrizes, EXCETO:

- a) Descentralização, com direção única em cada esfera de governo.
- b) Assistência terapêutica integral, inclusive psicológica.
- c) Atendimento integral, com prioridade para as atividades preventivas, sem prejuízo dos serviços assistenciais.
- d) Participação da comunidade.

Questão 24

Para o estabelecimento de valores a serem transferidos aos Estados, Distrito Federal e Municípios, conforme o Artigo 35º da Lei n.º 8.080/90, alguns critérios devem ser utilizados. Em relação aos critérios estabelecidos em Lei, julgue os itens atribuindo (V) para verdadeiro e (F) para falso.

- () Níveis de participação do setor de saúde nos orçamentos estaduais e municipais.
- () Perfil sociológico do Estado.
- () Perfil demográfico da região.

Julgados os itens, assinale a alternativa que agrupa a sequência CORRETA.

- a) V-V-V.
- b) F-V-V.
- c) V-F-V.
- d) F-V-F.

Questão 25

De acordo com o Decreto n.º 7.508, de 28 de junho de 2011, que regulamenta a Lei n.º 8.080, de 19 de setembro de 1990, para dispor sobre a organização do SUS, o planejamento da saúde, a assistência à saúde e a articulação interfederativa, e dá outras providências, os serviços de saúde específicos para o atendimento da pessoa que, em razão de agravo ou de situação laboral, necessita de atendimento especial, refere-se a(o):

- a) Atendimento prioritário.
- b) Equidade no atendimento.
- c) Portas de Entrada Especiais.
- d) Serviços Essenciais de Acesso Aberto.

Questão 26

O conjunto de programas, ações e decisões tomadas pelos governos, seja nacional, estadual ou municipal, que tenha participação direta ou indireta de entes públicos e/ou privados, que visam assegurar determinado direito da população, é denominado de:

- a) Serviços Sociais.
- b) Políticas públicas.
- c) Programas.
- d) Projetos.

Questão 27

De acordo com o artigo 4º da Lei n.º 8.142, de 28 de dezembro de 1990, dentre os requisitos necessários aos Municípios, Estados e Distrito Federal para o recebimento dos recursos financeiros do Fundo Nacional de Saúde para a cobertura das ações e serviços de saúde, é CORRETO afirmar:

- a) Municípios, Estados e Distrito Federal deverão contar com Conferência de Saúde com composição paritária.
- b) Municípios, Estados e Distrito Federal deverão contar com plano de saúde e assistência social.
- c) Municípios, Estados e Distrito Federal deverão contar com contrapartida de recursos para a saúde no respectivo orçamento.
- d) Municípios, Estados e Distrito Federal deverão contar com comissão de supervisão do Plano de Carreira, Cargos e Salários (PCCS), previsto o prazo de dois anos para a sua implantação.

Questão 28

Sobre a Lei n.º 8.142/90, que dispõe sobre a participação da comunidade na gestão do Sistema Único de Saúde (SUS), assinale a alternativa INCORRETA.

- a) A conferência de saúde deve se reunir a cada 4 anos, com a presença de vários segmentos sociais, para avaliar a situação de saúde e propor as diretrizes para a formulação de políticas de saúde.
- b) O conselho de saúde tem caráter permanente e deliberativo, e é composto por representantes do governo, prestadores de serviço e profissionais de saúde, atuando na formulação de estratégias e no controle da execução da política de saúde na instância correspondente.
- c) Para receberem os recursos federais previstos em lei, os municípios e estados devem ter um fundo de saúde, um conselho de saúde, relatórios de gestão, plano de saúde, contrapartida de recursos para a saúde no respectivo orçamento e plano de cargos e carreiras.
- d) As conferências e os conselhos de saúde deverão ter suas normas de funcionamento e organização definidas em regimento próprio.

Questão 29

Em conformidade com o artigo n.º 7, da Lei n.º 8.080, de 19 de setembro de 1990, as ações e serviços públicos de saúde e os serviços privados contratados ou conveniados que integram o Sistema Único de Saúde (SUS), são desenvolvidos de acordo com as diretrizes previstas no art. 198 da Constituição Federal, obedecendo ainda aos seguintes princípios que são:

- a) Universalidade da assistência à saúde, sem preconceitos ou privilégios de qualquer espécie.
- b) Divulgação de informações quanto ao potencial dos serviços de saúde e a sua utilização pelo usuário.
- c) Preservação da participação da comunidade e na defesa de sua integridade física e moral.
- d) Integralidade político-administrativa, com direção única em cada esfera de governo.

Questão 30

A definição a seguir, refere-se a um princípio do SUS, conforme o ABC do SUS:

Assegurar ações e serviços de todos os níveis de acordo com a complexidade que cada caso requeira,

more o cidadão onde morar, sem privilégios e sem barreiras, considerando que todo cidadão é igual perante o SUS e será atendido conforme suas necessidades até o limite do que o sistema puder oferecer para todos.

Sobre o tema, assinale a alternativa CORRETA.

- a) Universalidade. b) Resolubilidade.
c) Integralidade. d) Equidade.

CONHECIMENTOS ESPECÍFICOS

Questão 31

Segundo o Código de Ética Médica, é um direito do médico, EXCETO:

- a) Exercer a medicina sem expressar questões de religião, etnia, cor, sexo, orientação sexual, nacionalidade, idade, condição social, opinião política, deficiência ou de qualquer outra natureza.
b) Indicar o procedimento adequado ao paciente, observadas as práticas cientificamente reconhecidas e respeitada a legislação vigente.
c) Apontar falhas em normas, contratos e práticas internas das instituições em que trabalhe quando as julgar indignas do exercício da profissão ou prejudiciais a si mesmo, ao paciente ou a terceiros, devendo comunicá-las ao Conselho Regional de Medicina de sua jurisdição e à Comissão de Ética da instituição, quando houver.
d) Recusar-se a exercer sua profissão em instituição pública ou privada onde as condições de trabalho não sejam dignas ou possam prejudicar a própria saúde ou a do paciente, bem como a dos demais profissionais. Nesse caso, comunicará com justificativa e maior brevidade sua decisão ao diretor técnico, ao Conselho Regional de Medicina de sua jurisdição e à Comissão de Ética da instituição, quando houver.

Questão 32

A anamnese médica é um procedimento fundamental para estabelecer o diagnóstico preciso e instituir as condutas terapêuticas mais adequadas às condições clínicas do paciente. Sendo assim, essa prática deve ser embasada em conhecimentos científicos relacionados à abordagem do paciente, técnicas de entrevista, avaliação da linguagem não verbal, entre outras habilidades. Sobre o tema, assinale a alternativa INCORRETA.

- a) A anamnese, em síntese, é uma entrevista que tem por objetivo trazer de volta à mente todos os fatos relativos ao doente e à doença. É a parte mais difícil do exame clínico. Seu aprendizado é lento, apenas se conseguido após a realização de dezenas de entrevistas criticamente avaliadas. A anamnese é, para a maioria dos pacientes, o fator isolado mais importante para se chegar ao diagnóstico.
b) Durante a anamnese ocorre o momento em que se estabelecem as regras explícitas da relação médico-paciente, que deverão determinar o êxito futuro: do diagnóstico e da aderência ao tratamento, alicerçadas numa relação de hierarquia que deveria ocorrer já na primeira consulta.
c) Representa o momento da prática médica hierarquicamente mais importante no qual, através dos sinais e sintomas revelados e detalhados pelo paciente e a experiência do médico que realiza a entrevista, são os instrumentos básicos capazes de emitir uma hipótese diagnóstica e estabelecer uma conduta adequada do ponto de vista laboratorial para comprovar sua hipótese, encaminhar o paciente a um médico especialista em áreas que não são de sua competência ou para iniciar uma solução terapêutica.
d) Tem-se a inteira convicção que muitos procedimentos invasivos e não invasivos e erros terapêuticos, por vezes onerosos e desnecessários, não seriam realizados se o médico tivesse efetuado parcimoniosamente uma boa anamnese. Existe, pois, uma relação direta entre uma boa anamnese e uma boa prática da medicina.

Questão 33

A história da relação médico-paciente teve no período hipocrático a autoridade e o saber do médico como o centro desta relação. Hoje, o paciente e sua necessidade premente de recuperar a saúde, sua autonomia e bem-estar, são o fundamento essencial da prática clínica. Sobre o tema, analise a seguir:

- I- O paciente de hoje, consciente dos fundamentos civilizadores da dignidade e dos direitos humanos, exercitando princípios de autonomia e justiça, anseia por participar ativamente, junto a seu médico, na programação dos cuidados à sua saúde.
II- O paciente descobriu-se dono do seu corpo e do seu destino e quer participar ativamente das tomadas de decisões acerca do seu tratamento, embora isso ainda não seja possível e viável.

- III- Ao lado disso, com a internet, o paciente, pela primeira vez na história humana, passou a ter acesso ao conhecimento médico. Antes, este saber era monopólio dos profissionais de saúde. Agora, democraticamente, todos têm possibilidade de acessar informações técnicas detalhadas sobre as possíveis razões do seu adoecimento e as possibilidades de tratamento.
- IV- É o novo cenário da prática clínica a se desenhar neste século. É o tempo das decisões compartilhadas: médicos e pacientes tomam decisões juntos com base nas melhores evidências disponíveis. Em parceria com seu médico, pacientes são encorajados a considerar as opções diagnósticas ou terapêuticas disponíveis para o seu caso, quais os benefícios, riscos potenciais e custos.

Analisados os itens é CORRETO afirmar que:

- a) Todos os itens estão corretos.
- b) Apenas o item I está incorreto.
- c) Apenas o item II está incorreto.
- d) Apenas os itens III e IV estão incorretos.

Questão 34

Assinale a alternativa que contém os direitos médicos, tendo como referência o Código de Ética Médica.

- a) Tendo em vista a urgência em salvar vidas, mesmo diante de condições de trabalho que possam prejudicar o paciente, o médico não pode se recusar a exercer sua profissão em instituição pública.
- b) O profissional médico não pode se recusar a realizar atos médicos em hospital público, os quais, embora permitidos por lei, sejam contrários aos ditames de sua consciência.
- c) O médico deve dedicar ao paciente o tempo que sua capacidade profissional recomendar, com vistas a evitar que o acúmulo de consultas prejudique o paciente – salvo quando esta sobrecarga tenha sido previamente agendada e determinada por superior.
- d) Cabe ao médico apontar falhas nos regulamentos e normas das instituições em que trabalha, quando as julgar indignas do exercício da profissão ou prejudiciais ao paciente, devendo dirigir-se, nesses casos, aos órgãos competentes e, obrigatoriamente, à Comissão de Ética e ao Conselho Regional de Medicina de sua jurisdição.

Questão 35

A Medicina Baseada em Evidências (MBE) não é a aplicação cega de um conselho adquirido na literatura, recentemente publicada ao problema individual do paciente. Não implica em um modelo de tratamento “tamanho único”. Preferencialmente, a MBE requer a utilização de uma série de etapas para a obtenção de informações suficientemente úteis para responder uma questão formulada cuidadosamente para um paciente individual. A integração completa dos princípios da MBE também incorpora o sistema de valores do paciente, que inclui coisas como o custo envolvido, crenças morais e religiosas e autonomia dos pacientes. A saber, aplicar os princípios da MBE tipicamente envolve as seguintes etapas:

- I- Formulação de uma questão clínica.
- II- Reunir evidências para responder à pergunta.
- III- Criar procedimentos padrões aplicáveis a qualquer tipo de paciente e em qualquer lugar.
- IV- Avaliação da qualidade e validade das evidências.
- V- Decidir como aplicar as evidências ao tratamento de um paciente específico.

Estão CORRETOS:

- a) Apenas os itens I, II, III e IV.
- b) Apenas os itens I, II, III e V.
- c) Apenas os itens I, II, IV e V.
- d) Apenas os itens II, III, IV e V.

Questão 36

A ética médica é a disciplina que avalia os méritos, riscos e preocupações sociais das atividades no campo da Medicina, levando em consideração a moral vigente em determinado tempo e local. Sobre a ética na medicina, assinale a alternativa INCORRETA:

- a) Ao estabelecer deveres e normas para a conduta do médico, o Código de Ética Médica é uma garantia para a sociedade de qualidade, segurança e respeito no trabalho realizado por médicos de todo o país, tanto da rede pública como privada.
- b) A ética é a ciência do agir humano referenciado por virtudes, por valores que garantam a vida coletiva de forma equitativa e respeitosa, de acordo com os princípios fundamentais de dignidade humana.
- c) Em relação à medicina, a ética deve estar centrada no agir com e para o outro. Essa questão sobre a

ética tem urgência, embora diante de tantas urgências práticas, haja pouco espaço para uma discussão consequente e produtiva.

- d) O Código de Ética Médica afirma em seus princípios fundamentais que as relações do médico com os demais profissionais em exercício na área de saúde devem basear-se no respeito mútuo, na liberdade e interdependência profissional, buscando sempre o interesse e o bem-estar de profissionais e pacientes.

Questão 37

Sobre a anamnese, assinale a alternativa INCORRETA:

- a) Anamnese (aná = trazer de novo e mnesis = memória) significa trazer de volta à mente todos os fatos relacionados com a doença e a pessoa doente. Deve-se ressaltar que a anamnese é uma das partes mais importantes da medicina.
- b) Serve para colher informações sobre o doente, sua queixa e histórico de saúde. Segundo determina o Conselho Federal de Medicina, em Resolução: “A anamnese é instrumento exclusivo de avaliação propedêutica médica”.
- c) Em dado momento, se consolidam as regras explícitas da relação médico-paciente, que determinam o êxito futuro do diagnóstico e da aderência ao tratamento, sempre norteados pela hierarquia e subordinação médico-paciente.
- d) Por meio dos sinais e sintomas revelados e detalhados pelo paciente, e a experiência do médico que realiza a entrevista, os instrumentos básicos capazes de emitir uma hipótese diagnóstica e estabelecer uma conduta adequada se tornam viáveis na anamnese.

Questão 38

“A Bioética tem como objetivo facilitar o enfrentamento de questões éticas/bioéticas que surgirão na vida profissional. Sem esses conceitos básicos, dificilmente alguém consegue enfrentar um dilema, um conflito, e se posicionar diante dele de maneira ética.” Cilene Rennó Junqueira – UNA/SUS – UNIFESP.

Sobre a bioética e seus princípios, assinale a alternativa CORRETA.

- a) O princípio do respeito à autonomia preconiza apenas a liberdade para tomada de decisões, sem levar em consideração fatores externos que influenciam no processo decisional.

- b) A justiça possui o mesmo conceito que a igualdade.
- c) O princípio da beneficência corresponde a uma ação feita no benefício de outros, não causar o mal e maximizar os benefícios possíveis e minimizar os danos possíveis.
- d) Existem 3 princípios bioéticos: respeito à autonomia, beneficência e não maleficência.

Questão 39

Na anamnese, a identificação é o início do relacionamento com o paciente. Adquire-se o nome, idade, sexo, etnia, estado civil, grau de escolaridade, profissão, ocupação atual, naturalidade, procedência, residência, nome da mãe, nome do cuidador, religião, etc. A identificação do paciente contribui não apenas com o cadastro desse, mas com o seu diagnóstico. Sobre esse tema, assinale a alternativa INCORRETA.

- a) Não é necessário conferir se as informações dadas pelos pacientes possuem correspondência com a realidade, devendo assumir tais informações como absolutamente verdadeiras.
- b) A idade e o sexo do paciente contribuem com informações epidemiológicas importantes para distinção entre as doenças.
- c) A noção da ocupação tem relação com as situações que o paciente é exposto diariamente e suas implicações.
- d) A naturalidade indica onde o paciente vive, enquanto a procedência diz respeito aonde o paciente nasceu.

Questão 40

Homem de 28 anos, consultor imobiliário, após várias consultas sem sucesso, busca o ambulatório de reumatologia por indicação de um amigo que sentia dores semelhantes. Na consulta especializada, refere queixa de dor lombar há mais de 6 meses, já fez automedicação com o uso de anti-inflamatório diclofenaco por 6 dias, anteriormente, utilizou uma injeção de corticoide intramuscular por indicação médica, todos com melhora passageira do quadro, mas com retorno posterior das dores. Além da dor, há queixa de rigidez matinal que melhora com as atividades diárias. Ao exame, observa-se redução da expansibilidade torácica na inspeção, limitação da movimentação da coluna lombar nos planos sagital e frontal. Logo, suspeitando de uma lombalgia ocasionada por espondilite anquilosante, o reumatologista pede uma Tomografia Computadorizada (TC) para ajudar no diagnóstico.

Doas achados radiológicos encontrados na TC, qual é compatível com a hipótese diagnóstica anunciada:

- Osteofitose lombar difusa, com redução dos espaços discais da coluna lombar.
- Lesão expansiva dos forames neurais da coluna lombar e sacrais, bilateralmente.
- Leão ilíaca disseminada na coluna lombar e nas asas do ilíaco.
- Anquilose das vertebrae lombares e das articulações sacroilíacas.

Questão 41

Um escolar de 10 anos é levado por familiares à consulta especializada devido a quadro de movimentos involuntários, o que deixou os familiares extremamente preocupados. Na anamnese, a história clínica era de movimentos involuntários há uma semana, piorando nos últimos dias. Além disso, foi observado, pelos cuidadores, hiperatividade, desatenção e dificuldade de manter as atividades na escola e em casa. A criança não possui manifestações antes dessa última semana e não faz ou fez uso de nenhuma medicação. Os pais se queixam de que a criança goza de boa saúde, é ativa, porém, há dois ou três meses atrás, foi acometida de uma crise de garganta que evoluiu com muita febre e indisposição da mesma, o que a impediu de ir à escola por uma semana, foi prescrito antibióticos para tomar em casa e repouso, tendo melhora desse quadro. Ao exame físico, observou-se movimentos involuntários diversos, pouco duradouros e de intensidade variável. Na marcha, há expressão exagerada de certos movimentos e gesticulações, gerando dificuldade de equilíbrio e deslocamento. Na suspeita de uma complicação da faringite e sendo a Febre Reumática (FR) uma doença muito frequente no Brasil, assinale a alternativa que, associada ao quadro clínico, corresponde a uma assertiva CORRETA sobre essa doença:

- Os critérios menores de Jones para FR são, dentre outros, elevação de ASO, aumento de provas inflamatórias, como o VHS, e febre.
- A coreia de Sydenham surge tardiamente, em média 4 meses após a faringoamigdalite estreptocócica, e isoladamente não faz o diagnóstico de FR.
- A presença de HLA B27 é suficiente para confirmar o diagnóstico.
- As válvulas cardíacas mais acometidas são a mitral e a aórtica.

Questão 42

Uma menina de 6 anos foi trazida à Unidade de Pronto Atendimento com febre elevada de 39,1°C e irritabilidade há mais ou menos 2 dias. Hoje a criança acordou com dificuldade para caminhar e os pais relatam queda da própria altura no quintal de casa há 5 dias. Ao exame, observa regular estado geral, colaborativa, porém irritada e chorosa, anictérica, acianótica e febril, eupneica, hidratada e corada, com FC=120bpm, FR=22irpm. No exame osteoarticular, observou-se escoriações, edema e dor intensa no joelho direito, dificultando a marcha. Solicitou-se hemocultura, hemograma e outros exames de sangue; pelo edema, foi pedido Raio X do joelho e USG. O hemograma apresentou Hb=11,4g/dL; Ht=34%; leucocitose de 25.000, com desvio à esquerda; PCR=198 e VHS=90mm. Não foi observado lesões ósseas no raio X e o USG demonstrou aumento das partes moles, sem coleções líquidas. Como a hemocultura com antibiograma demoraria e se faz necessário tratamento imediato, assim, com base na etiologia mais frequente desse quadro, a terapêutica adequada é:

- Cetoprofeno intramuscular e repouso com imobilização da articulação.
- Penicilina cristalina intravenosa, compressas frias e repouso por 10 dias.
- Oxacilina intravenosa, repouso e sintomáticos.
- Claritromicina intravenosa, repouso e sintomáticos.

Questão 43

Um reumatismo comum em mulheres na faixa da terceira à quinta década de vida é a tenossinovite ou Síndrome de DeQuervain, patologia que se caracteriza pelo acometimento de tendões do polegar, como o abductor longo e extensor curto. No exame reumatológico, pode-se fazer uma manobra para reproduzir a dor no processo estilóide do rádio, que consiste em um desvio forçado da mão fechada para o lado ulnar, tal teste é denominado:

- Manobra de Phalen.
- Manobra de Finkelstein.
- Manobra de Yergason.
- Manobra de Jobe.

Questão 44

Uma paciente de 49 anos apresenta dores e edema nas articulações da mão, há pelo menos 2 meses,

associado às dores, tem queixa de dificuldade de se mover pela manhã, durando em torno de 1 hora para conseguir levantar. Ao suspeitar de artrite reumatoide, foram pedidos exames de proteína C reativa e VHS, fator reumatoide, fator antinúcleo e radiografias. Na investigação, o residente em reumatologia elencou algumas possibilidades clínicas, analise as assertivas a seguir:

- I- Na artrite reumatoide, os exames clínicos das articulações demonstram dor à mobilização ativa, mas não à mobilização passiva.
- II- Por ser um processo inflamatório intenso, há edema, dor, rigidez e, com a progressão da doença, deformidade ou instabilidade articular.
- III- Observa-se rigidez matutina de caráter inflamatório, que piora durante as atividades cotidianas ao longo do dia e melhora com uso de anti-inflamatórios.
- IV- Os exames laboratoriais das provas inflamatórias estão comumente elevadas.
- V- A artrite reumatoide atinge as articulações metacarpofalangianas e interfalangianas proximais.

As assertivas que colaboram com o diagnóstico de artrite reumatoide são, apenas:

- a) I, II e III.
- b) I, III e IV.
- c) II, III e V.
- d) II, IV e V

Questão 45

Um paciente de 9 anos de idade é levado pelos pais para uma consulta especializada em reumatologia por apresentar quadro doloroso em articulação do joelho direito há mais de 8 semanas. Ao exame, estado geral bom, acianótico, afebril, com edema em joelho e cotovelo direito, dolorosos ao toque e com sinais flogísticos. Aos exames complementares, o paciente apresenta fator reumatoide e antinúcleo negativos, anticorpo ASLO normal. Em reumatologia, dá-se a denominação de Artrite Idiopática Juvenil (AIJ) a um grupo de doenças que cursam com artrite crônica em crianças. Como sendo essa patologia a principal hipótese diagnóstica do caso acima abordado, constituem fundamentos para o diagnóstico, EXCETO:

- a) A AIJ e seu tipo é determinada, dentre outras coisas, pela idade da criança, o número e o tipo de articulações afetadas e sinais e sintomas extra-articulares.

- b) Pelo menos 4 semanas ou mais de sinais flogísticos articulares persistentes em menores de 16 anos, depois da exclusão de outras artropatias.
- c) Pode ocorrer presença de níveis normais ou elevados de proteína C reativa, bem como fator reumatoide e fator antinúcleo negativos, o que não excluem o diagnóstico de AIJ.
- d) Embora a AIJ tenha uma apresentação clínica muito variável, as complicações, como atraso do crescimento, perda da visão entre outras, podem ser evitadas com diagnóstico precoce e tratamento imediato.

Questão 46

"Abaixa a máscara para eu ver esse sorriso lindo?". A frase faz parte de uma publicação da médica Flávia Brito no Twitter que, em poucas horas, viralizou. Diversas mulheres, principalmente da área da saúde, incluíram seus relatos com situações parecidas, envolvendo o assédio por parte dos homens. Em entrevista ao VivaBem, a ortopedista disse que estava sozinha com o paciente, que já fazia diversos elogios a ela. "Ele elogiou minha letra, achei simpático e agradei —até pelo estigma que os médicos têm. Depois, ele brincou sobre meu carimbo ser de diamante por ter strass nele.". Em seguida, o paciente perguntou se poderia pedir uma coisa à médica. "Achei que ia solicitar um atestado e já fui fazendo. Mas ele pediu para eu tirar a máscara para ver 'meu sorriso lindo'", conta. "Fiquei sem reação por alguns segundos, até entender tudo. Me levantei e fui abrindo a porta para ele se levantar logo e sair. Me senti muito desrespeitada."

Reportagem retirada do jornal de notícias VivaBemUol, publicada no dia 7 de junho de 2021 sob o link: <https://www.uol.com.br/vivabem/noticias/redacao/2021/06/07/relatos-de-assedio-de-profissionais-de-saude-impacto-saude-mental.htm>

Considerando o Código de ética profissional, assinale a opção FALSA:

- a) É vedado ao médico aproveitar-se de situações decorrentes da relação médico-paciente para obter vantagem física, emocional, financeira ou de qualquer outra natureza.
- b) É vedado ao médico desrespeitar o pudor de qualquer pessoa sob seus cuidados profissionais.
- c) É vedado ao médico exagerar a gravidade do diagnóstico ou do prognóstico, complicar a terapêutica ou exceder-se no número de visitas,

consultas ou quaisquer outros procedimentos médicos.

- d) É vedado ao médico ter acesso às informações, relacionadas à pessoa, família e coletividade, necessárias ao exercício profissional.

Questão 47

Acolher é dar acolhida, admitir, aceitar, dar ouvidos, dar crédito, agasalhar, receber, atender, admitir (MICHAELIS, 2009). Sobre acolhimento de acordo com a Política Nacional de Humanização, podemos AFIRMAR que:

- a) É assumir a responsabilidade sobre os usuários dos serviços de saúde, buscando a intersetorialidade para ajudar a solucionar problemas.
- b) Acolhimento é ética, no compromisso com o outro, na atitude de acolhê-lo em suas diferenças, suas dores, suas alegrias, seus modos de viver, sentir e estar na vida.
- c) Auxilia na mudança nos modos de produzir saúde, na medida em que estabelecem novas formas de relação entre as equipes e os serviços.
- d) Ações ou medidas, de caráter clínico ou não, propostas para dialogar com as necessidades de saúde de um sujeito.

Questão 48

Uma mulher de 50 anos, residente no estado de Minas Gerais, já apresentando lesões em tornozelos, joelhos, mãos e punhos, com lesões há mais de 6 anos. Ao exame, apresentava artrite em joelhos e punhos, *squeeze test* positivo em pés, lesões em “botoeira” em quirodáctilos, fez tratamento com corticoterapia por longa data e já com terapia biológica para artrite reumatoide. Nesse contexto, cuja terapia biológica está vigente, quais imunizações são todas contraindicadas devido ao tratamento atual:

- a) Febre amarela, rotavírus e tríplice viral.
- b) Influenza, rotavírus e varicela.
- c) Influenza, hepatite B e varicela.
- d) Febre amarela, hepatite B e Influenza.

Questão 49

No tocante ao Código de Ética Médica, é CORRETO afirmar que ele é orientado por ditames principiologicos. Abaixo, aponte a alternativa INCORRETA em relação a esses princípios fundamentais do nosso Código de Ética Médica:

- a) O alvo de toda a atenção do médico é a saúde do ser humano, em benefício da qual deverá agir com o máximo de zelo e o melhor de sua capacidade profissional.
- b) A fim de que possa exercer a Medicina com honra e dignidade, o médico deve ser boas condições de trabalho e ser remunerado de forma justa.
- c) Recusar a realização de atos médicos que, embora permitidos por lei, sejam contrários aos ditames de sua consciência.
- d) O médico deve aprimorar continuamente seus conhecimentos e usar o melhor do progresso científico em benefício do paciente.

Questão 50

Uma paciente de 67 anos, com quadro de dor articular assimétrica, atingindo principalmente articulações interfalangianas distais e grandes juntas, principalmente em joelho esquerdo, com começo nos 64 anos de idade e vem piorando com o passar da idade, refere melhora ao repouso. Aos exames, foi verificado líquido sinovial não inflamatório, PCR pouco elevado e VHS dentro da normalidade. Entre as patologias que cursam com os achados clínicos e laboratoriais da questão, qual é mais bem caracterizada como hipótese diagnóstica:

- a) Líquido sinovial não inflamatório sugere artrite reumatoide.
- b) O quadro sugere polimialgia reumática pela assimetria das lesões e por provas inflamatórias dentro da normalidade.
- c) O quadro sugere doença degenerativa articular, como osteoartrite, sendo de característica progressiva e mais comum em mulheres.
- d) Acometimento de 1º metacarpofalangeana, coxofemoral e joelhos é muito sugestivo de LES, sendo confirmada com Fator reumatoide em altos títulos.

Nome: _____

**CONSÓRCIO INTERMUNICIPAL DE SAÚDE COSTA OESTE
DO PARANÁ – CISCOPAR – 001/2023****MÉDICO UROLOGISTA – PROVA 01****PROVA ESCRITA OBJETIVA
CADERNO DE QUESTÕES**

Leia atentamente as instruções abaixo e aguarde a autorização para abertura deste caderno de questões.

1. Confira o seu **CADERNO DE QUESTÕES** nos primeiros 30 minutos de prova. Caso haja algum erro de impressão, ausência de questão, dentre outros, a prova poderá ser substituída nesse intervalo de tempo.
2. Assine seu nome no espaço próprio do **CARTÃO-RESPOSTA**, utilizando caneta esferográfica de tinta azul ou preta. A não assinatura incide na **DESCLASSIFICAÇÃO DO CANDIDATO**.
3. Para cada uma das questões objetivas, são apresentadas 4 opções identificadas com as letras A, B, C, D. Você deve assinalar apenas uma opção em cada questão, caso contrário, ela será nula.
4. Não dobre, não amasse nem manche o **CARTÃO-RESPOSTA**. Ele **NÃO** poderá ser substituído.
5. O tempo disponível para esta prova é de **4 horas**.
6. Reserve os 30 minutos finais para marcar seu **CARTÃO-RESPOSTA**. Os rascunhos e as marcações assinaladas no **CADERNO DE QUESTÕES** não serão considerados na avaliação.
7. Quando terminar a prova, entregue-a ao fiscal **SEM FALTAR NENHUMA PÁGINA OU PARTE DELA**, juntamente com o **CARTÃO-RESPOSTA**. Em seguida, assine a **LISTA DE PRESENÇA**. Caso o **CADERNO DE QUESTÕES E/OU** o **CARTÃO-RESPOSTA** estejam rasgados ou incompletos, o candidato será eliminado.
8. Você somente poderá deixar o local de prova depois de decorrida uma hora do início da aplicação das provas.
9. Você também será excluído do certame caso:
 - a) Utilize, durante a realização da prova, máquinas e/ou relógios de calcular, bem como rádios, gravadores, fones de ouvido, telefones celulares ou fontes de consulta de qualquer espécie.
 - b) Ausente-se da sala em que realiza a prova levando consigo o **CADERNO DE QUESTÕES** e/ou **CARTÃO-RESPOSTA**, antes do prazo estabelecido.
 - c) Deixe de assinalar corretamente o campo no **CARTÃO-RESPOSTA**.
 - d) Seja um dos três últimos candidatos e deixe o local de prova sem acompanhar o fiscal à coordenação.

GABARITO

| | | | | | | | | | | | | | | | | | | | |
|----|----|----|----|----|----|----|----|----|----|----|----|----|----|----|----|----|----|----|----|
| 01 | 02 | 03 | 04 | 05 | 06 | 07 | 08 | 09 | 10 | 11 | 12 | 13 | 14 | 15 | 16 | 17 | 18 | 19 | 20 |
| 21 | 22 | 23 | 24 | 25 | 26 | 27 | 28 | 29 | 30 | 31 | 32 | 33 | 34 | 35 | 36 | 37 | 38 | 39 | 40 |
| 41 | 42 | 43 | 44 | 45 | 46 | 47 | 48 | 49 | 50 | | | | | | | | | | |

MÉDICO UROLOGISTA – PROVA 01**CONHECIMENTOS GERAIS****Texto 1****MULTILINGUISMO**

Os povos indígenas sempre conviveram com situações de multilinguismo. Isso quer dizer que o número de línguas usadas por um indivíduo pode ser bastante variado. Há aqueles que falam e entendem mais de uma língua ou que entendem muitas línguas, mas só falam uma ou algumas delas.

Assim, não é raro encontrar sociedades ou indivíduos indígenas em situação de bilinguismo, trilinguismo ou mesmo multilinguismo.

É possível nos depararmos, numa mesma aldeia, com indivíduos que só falam a língua indígena, com outros que só falam a língua portuguesa e outros ainda que são bilíngues ou multilíngues. A diferença linguística não é, geralmente, impedimento para que os povos indígenas se relacionem e casem entre si, troquem coisas, façam festas ou tenham aulas juntos. Um bom exemplo disso se encontra entre os índios da família linguística tukano, localizados em grande parte ao longo do rio Uaupés, um dos grandes formadores do rio Negro, numa extensão que vai da Colômbia ao Brasil.

Entre esses povos habitantes do rio Negro, os homens costumam falar de três a cinco línguas, ou mesmo mais, havendo políglotas que dominam de oito a dez idiomas. Além disso, as línguas representam, para eles, elementos para a constituição da identidade pessoal. Um homem, por exemplo, deve falar a mesma língua que seu pai, ou seja, partilhar com ele o mesmo grupo linguístico. No entanto, deve se casar com uma mulher que fale uma língua diferente, ou seja, que pertença a um outro grupo linguístico.

Os povos tukano são, assim, tipicamente multilíngues. Eles demonstram como o ser humano tem capacidade para aprender em diferentes idades e dominar com perfeição numerosas línguas, independente do grau de diferença entre elas, e mantê-las conscientemente bem distintas, apenas com uma boa motivação social para fazê-lo.

O multilinguismo dos índios do Uaupés não inclui somente línguas da família tukano. Envolve também, em muitos casos, idiomas das famílias aruak e maku, assim como a língua geral amazônica ou nheengatu, o português e o espanhol.

Às vezes, nesses contextos, uma das línguas torna-se o meio de comunicação mais usado (o que os especialistas chamam de língua-franca), passando a ser utilizada por todos, quando estão juntos, para superar as barreiras da compreensão. Por exemplo, a língua tukano, que pertence à família tukano, tem uma posição social privilegiada entre as demais línguas orientais dessa família, visto que se converteu em língua geral ou língua franca da área do Uaupés, servindo de veículo de comunicação entre falantes de línguas diferentes. Ela suplantou algumas outras línguas (completamente, no caso arapaço, ou quase completamente, no caso tariana).

Há casos em que é o português que funciona como língua franca. Em algumas regiões da Amazônia, por exemplo, há situações em que diferentes povos indígenas e a população ribeirinha falam o nheengatu, língua geral amazônica, quando conversam entre si.

Nos primeiros tempos da colonização portuguesa no Brasil, a língua dos índios tupinambá (tronco tupi) era falada em uma enorme extensão ao longo da costa atlântica. Já no século XVI, ela passou a ser aprendida pelos portugueses, que de início eram minoria diante da população indígena. Aos poucos, o uso dessa língua, chamada de *brasílica*, intensificou-se e generalizou-se de tal forma que passou a ser falada por quase toda a população que integrava o sistema colonial brasileiro.

Grande parte dos colonos vinha da Europa sem mulheres e acabavam tendo filhos com índias, de modo que essa era a língua materna dos seus filhos. Além disso, as missões jesuítas incorporaram essa língua como instrumento de catequização indígena. O padre José de Anchieta publicou uma gramática, em 1595, intitulada *Arte de Gramática da Língua mais usada na Costa do Brasil*. Em 1618, publicou-se o primeiro catecismo na língua *brasílica*. Um manuscrito de 1621 contém o dicionário dos jesuítas, *Vocabulário na Língua Brasílica*.

A partir da segunda metade do século XVII, essa língua, já bastante modificada pelo uso corrente de índios missionados e não-índios, passou a ser conhecida pelo nome *língua geral*. Mas é preciso distinguir duas línguas gerais no Brasil-Colônia: a paulista e a amazônica. Foi a primeira delas que deixou fortes marcas no vocabulário popular brasileiro ainda hoje usado (nomes de coisas, lugares, animais, alimentos etc.) e que leva muita gente a imaginar que “a língua dos índios é (apenas) o tupi”.

A língua geral paulista teve sua origem na língua dos índios tupi de São Vicente e do alto rio Tietê, a qual diferia um pouco da dos tupinambá. No século XVII, era falada pelos exploradores dos sertões conhecidos como bandeirantes. Por intermédio deles, a língua geral paulista penetrou em áreas jamais alcançadas pelos índios tupi-guarani, influenciando a linguagem corriqueira de brasileiros.

Essa segunda língua geral desenvolveu-se inicialmente no Maranhão e no Pará, a partir do tupinambá, nos séculos XVII e XVIII. Até o século XIX, ela foi veículo da catequese e da ação social e política portuguesa e luso-brasileira. Desde o final do século XIX, a língua geral amazônica passou a ser conhecida, também, pelo nome *nheengatu* (ie'engatu = língua boa).

Apesar de suas muitas transformações, o *nheengatu* continua sendo falado nos dias de hoje, especialmente na bacia do rio Negro (rios Uaupés e Içana). Além de ser a língua materna da população cabocla, mantém o caráter de língua de comunicação entre índios e não-índios, ou entre índios de diferentes línguas. Constitui, ainda, um instrumento de afirmação étnica dos povos que perderam suas línguas, como os baré, os arapaço e outros.

Fonte: <https://pib.socioambiental.org/pt/L%C3%ADnguas>. Adaptado conforme o acordo ortográfico vigente. Acesso em: 09/09/2023.

Questão 01

Assinale a alternativa que apresenta um dos objetivos do enunciador do Texto 1 acima.

- Avaliar o desempenho linguístico de indígenas que falam duas ou mais línguas.
- Caracterizar a etnia do povo *nheengatu*.
- Tecer comentário críticos acerca da colonização portuguesa.
- Apresentar fatos sobre o desenvolvimento da língua *nheengatu*.

Questão 02

Há aqueles que falam e entendem mais de uma língua ou que entendem muitas línguas, mas só falam uma ou algumas delas.

Considerando o conteúdo do enunciado acima, assinale a alternativa INCORRETA.

- Não é possível falar muitas línguas e entender apenas uma delas.
- É possível falar muitas línguas e entender apenas uma delas.
- É possível falar uma única língua e entender outras línguas.
- É possível entender duas línguas e falar somente uma das duas.

Questão 03

O que os especialistas chamam de língua-franca.

Em relação aos aspectos morfossintáticos do período acima, é CORRETO afirmar que:

- A expressão “língua-franca” constitui um termo predicativo do objeto.
- A expressão “língua-franca” é um termo complemento nominal.
- O vocábulo “que” é uma conjunção integrante.
- O vocábulo “que” é um pronome demonstrativo.

Questão 04

Aos poucos, o uso dessa língua, chamada de *brasílica*, intensificou-se e generalizou-se de tal forma que passou a ser falada por quase toda a população que integrava o sistema colonial brasileiro.

O trecho sublinhado no período acima se classifica como:

- Aposto.
- Vocativo.
- Interjeição.
- Sujeito.

Questão 05

Além disso, as missões jesuítas incorporaram essa língua como instrumento de catequização indígena. Considerando a progressão temática do Texto 1, a expressão sublinhada no trecho acima pode ser substituída, sem prejuízo para os sentidos gerais do texto, por:

- O tukano.
- O espanhol.

- c) A língua franca.
- d) A língua dos índios tupinambá.

Questão 06

Assinale a alternativa em cuja sentença ocorre pelo menos UM pronome demonstrativo.

- a) Os povos indígenas sempre conviveram com situações de multilinguismo.
- b) Assim, não é raro encontrar sociedades ou indivíduos indígenas em situação de bilinguismo, trilinguismo ou mesmo multilinguismo.
- c) Entre esses povos habitantes do rio Negro, os homens costumam falar de três a cinco línguas, ou mesmo mais, havendo políglotas que dominam de oito a dez idiomas.
- d) O multilinguismo dos índios do Uaupés não inclui somente línguas da família tukano.

Questão 07

Constitui, ainda, um instrumento de afirmação étnica dos povos que perderam suas línguas, como os baré, os arapaço e outros.

No período acima, há omissão de um termo sujeito, o qual pode ser facilmente recuperado através de pistas no cotexto. Assinale a alternativa que apresenta CORRETAMENTE esse termo.

- a) A língua dos índios.
- b) O tupinambá.
- c) O nheengatu.
- d) A língua geral de São Paulo.

Questão 08

De acordo com o texto, palavras oriundas de línguas indígenas ingressaram no vocabulário da língua portuguesa falada no Brasil. Considerando a língua portuguesa como referência, pode-se dizer que, na época desse ingresso, tais palavras eram consideradas:

- a) Arcaísmos.
- b) Neologismos.
- c) Preciosismos.
- d) Anglicismos.

Questão 09

A palavra “lusobrasileira” contém duas bases adjetivais que significam:

- a) De Lisboa e do Brasil.
- b) Da África e do Brasil.

- c) De Portugal e do Brasil.
- d) Da Ibéria e do Brasil.

Questão 10

Apesar de suas muitas transformações, o nheengatu continua sendo falado nos dias de hoje, especialmente na bacia do rio Negro (rios Uaupés e Içana).

A expressão sublinhada no trecho acima tem valor semântico de:

- a) Conjunção concessiva.
- b) Conjunção conformativa.
- c) Preposição articulada.
- d) Preposição imprópria.

Questão 11

Ao criar um documento de texto dentro do *Google Drive*, ele é automaticamente criado no formato de DOCX. No entanto, também é possível exportar esse arquivo no formato de PDF. Para isso, o usuário deve:

- a) Clicar em “Arquivo”, depois “Fazer download” e então selecionar a opção “Microsoft Word”.
- b) Clicar em “Arquivo”, depois “Fazer download” e então selecionar a opção “Documento PDF”.
- c) Clicar em “Arquivo”, depois “Novo” e então selecionar a opção “Documento”.
- d) Clicar em “Formatar”, depois “Estilos de parágrafo” e então selecionar a opção “Bordas e sombreamento”.

Questão 12

O *Google Docs* é formado por um pacote de aplicativos do *Google*, que vão desde editores de texto a planilhas. Das vantagens de se utilizar este SaaS, assinale a alternativa INCORRETA.

- a) Permite criar e gerenciar pastas para organizar os arquivos.
- b) Funciona de forma síncrona e assíncrona.
- c) Permite a criação de documentos, planilhas, apresentações e formulários.
- d) Permite a edição simultânea de arquivos, mas apenas se os usuários estiverem conectados na mesma rede Wi-Fi.

Questão 13

Tomando como base o tema supracitado, associe os termos abaixo com suas respectivas definições:

- I- SaaS.
- II- PaaS.
- III- IaaS.

- () Disponibilização de uma plataforma de desenvolvimento como serviço, sem que seja necessário haver a configuração de qualquer infraestrutura.
- () Disponibilização de infraestrutura como serviço. Nesse modelo, tem-se a terceirização de centros de processamento de dados e servidores.
- () Disponibilização de *software* como serviço. Ou seja, não há venda de unidades ou licenças.

Assinale a alternativa que contém a sequência CORRETA:

- a) III – II – I.
- b) II – I – III.
- c) II – III – I.
- d) I – II – III.

Questão 14

Ainda no que se refere aos diferentes tipos de serviços ofertados em nuvem, assinale a alternativa que apresenta DOIS serviços de “infraestrutura em nuvem”.

- a) *Google Drive* e *Office 365*.
- b) *Google Chrome* e *Microsoft Edge*.
- c) *AWS* e *Azure*.
- d) *Mozilla FireFox* e *Opera GX*.

Questão 15

Segundo o princípio da legalidade administrativa, o agente público:

- a) Pode agir conforme sua discricionariedade, desde que não cometa nenhum ato proibido por lei.
- b) Não pode oferecer tratamento diferenciado, visando privilegiar determinadas pessoas.
- c) Deve agir de acordo com a ética e os bons costumes e, principalmente, com honestidade.
- d) Somente pode fazer aquilo que a lei autoriza ou determina.

Questão 16

De acordo com a Constituição Federal de 1988, assinale a alternativa que apresenta APENAS fundamentos da República Federativa do Brasil:

- a) Soberania, independência nacional e dignidade da pessoa humana.
- b) Pluralismo político, cidadania e soberania.
- c) Defesa da paz, cidadania e pluralismo político.
- d) Repúdio ao terrorismo e ao racismo, soberania e dignidade da pessoa humana.

Questão 17

Assinale a alternativa INCORRETA acerca dos Direitos e Deveres Individuais e Coletivos:

- a) Ninguém será privado de direitos por motivo de crença religiosa ou de convicção filosófica ou política, salvo se as invocar para eximir-se de obrigação legal a todos imposta e recusar-se a cumprir prestação alternativa, fixada em lei.
- b) Conceder-se-á mandado de segurança para proteger direito líquido e certo, não amparado por “habeas-corpus” ou “habeas-data”, quando o responsável pela ilegalidade ou abuso de poder for autoridade pública ou agente de pessoa jurídica no exercício ou não de suas atribuições do Poder Público.
- c) São gratuitas as ações de “habeas-corpus” e “habeas-data”, e, na forma da lei, os atos necessários ao exercício da cidadania.
- d) As normas definidoras dos direitos e garantias fundamentais têm aplicação imediata.

Questão 18

Há pouco tempo atrás as placas de automóveis constavam de duas letras e quatro algarismos. Assinale a alternativa que indica CORRETAMENTE o número de placas que podem ser fabricadas com as letras P, Q e R e os algarismos 0, 1, 7 e 8.

- a) 2.304.
- b) 2.344.
- c) 2.456.
- d) 2.654.

Questão 19

Em uma caixa há 18 bolas numeradas de 1 a 18. Retirando-se uma bola ao acaso, indique a alternativa que conste a probabilidade de se obter um múltiplo de 3.

- a) 21,2%.
- b) 22,2%.
- c) 23,2%.
- d) 24,2%.

Questão 20

Ao acrescentar 20 unidades à terça parte de um número, o resultado é 45. Assinale a alternativa que representa esse número.

- a) 25.
- b) 35.
- c) 55.
- d) 75.

LEGISLAÇÃO SUS**Questão 21**

De acordo com a Lei n.º 8.080/90, referente ao Sistema Único de Saúde (SUS), analise o enunciado abaixo:

As ações e serviços públicos de saúde e os serviços privados contratados ou conveniados que integram o Sistema Único de Saúde (SUS), são desenvolvidos de acordo com as diretrizes previstas no art. 198 da Constituição Federal, obedecendo ainda aos seguintes princípios, EXCETO:

- a) Assistência ao trabalhador vítima de acidentes de trabalho ou portador de doença profissional e do trabalho.
- b) Preservação da autonomia das pessoas na defesa de sua integridade física e moral.
- c) Utilização da epidemiologia para o estabelecimento de prioridades, a alocação de recursos e a orientação programática.
- d) Integralidade de assistência, entendida como conjunto articulado e contínuo das ações e serviços preventivos e curativos, individuais e coletivos, exigidos para cada caso em todos os níveis de complexidade do sistema.

Questão 22

Sobre o Serviço Único de Saúde (SUS), é CORRETO afirmar:

- a) A reforma do setor da saúde brasileiro ocorreu de forma simultânea ao processo de democratização, tendo sido liderada por profissionais da saúde e pessoas de movimentos e organizações da sociedade civil.
- b) A implementação do SUS foi tranquila e gradual, ocorrendo pelo pleno apoio do setor estatal ao setor público e privado, pela concentração de

serviços de saúde nas regiões menos desenvolvidas em detrimento das mais desenvolvidas e pelo subfinanciamento crônico.

- c) Alguns dos grandes ganhos do SUS é a reforma da estrutura de financiamento, incluindo capital público e privado, com vistas a assegurar a universalidade, igualdade e sustentabilidade que tem sido alcançado em longo prazo, promovendo uma saúde de qualidade em todos os níveis de atenção à saúde.
- d) O poder político, ao longo da criação do SUS, tem se mostrado sempre sensível às necessidades da saúde brasileira, aos esforços conjuntos da sociedade civil.

Questão 23

Conforme o Artigo 198, de acordo com a Constituição Federal de 1988, as ações e serviços públicos de saúde integram uma rede regionalizada e hierarquizada e constituem um sistema único, organizado de acordo com as seguintes diretrizes, EXCETO:

- a) Descentralização, com direção única em cada esfera de governo.
- b) Assistência terapêutica integral, inclusive psicológica.
- c) Atendimento integral, com prioridade para as atividades preventivas, sem prejuízo dos serviços assistenciais.
- d) Participação da comunidade.

Questão 24

Para o estabelecimento de valores a serem transferidos aos Estados, Distrito Federal e Municípios, conforme o Artigo 35º da Lei n.º 8.080/90, alguns critérios devem ser utilizados. Em relação aos critérios estabelecidos em Lei, julgue os itens atribuindo (V) para verdadeiro e (F) para falso.

- () Níveis de participação do setor de saúde nos orçamentos estaduais e municipais.
- () Perfil sociológico do Estado.
- () Perfil demográfico da região.

Julgados os itens, assinale a alternativa que agrupa a sequência CORRETA.

- a) V-V-V.
- b) F-V-V.
- c) V-F-V.
- d) F-V-F.

Questão 25

De acordo com o Decreto n.º 7.508, de 28 de junho de 2011, que regulamenta a Lei n.º 8.080, de 19 de setembro de 1990, para dispor sobre a organização do SUS, o planejamento da saúde, a assistência à saúde e a articulação interfederativa, e dá outras providências, os serviços de saúde específicos para o atendimento da pessoa que, em razão de agravo ou de situação laboral, necessita de atendimento especial, refere-se a(o):

- a) Atendimento prioritário.
- b) Equidade no atendimento.
- c) Portas de Entrada Especiais.
- d) Serviços Essenciais de Acesso Aberto.

Questão 26

O conjunto de programas, ações e decisões tomadas pelos governos, seja nacional, estadual ou municipal, que tenha participação direta ou indireta de entes públicos e/ou privados, que visam assegurar determinado direito da população, é denominado de:

- a) Serviços Sociais.
- b) Políticas públicas.
- c) Programas.
- d) Projetos.

Questão 27

De acordo com o artigo 4º da Lei n.º 8.142, de 28 de dezembro de 1990, dentre os requisitos necessários aos Municípios, Estados e Distrito Federal para o recebimento dos recursos financeiros do Fundo Nacional de Saúde para a cobertura das ações e serviços de saúde, é CORRETO afirmar:

- a) Municípios, Estados e Distrito Federal deverão contar com Conferência de Saúde com composição paritária.
- b) Municípios, Estados e Distrito Federal deverão contar com plano de saúde e assistência social.
- c) Municípios, Estados e Distrito Federal deverão contar com contrapartida de recursos para a saúde no respectivo orçamento.
- d) Municípios, Estados e Distrito Federal deverão contar com comissão de supervisão do Plano de Carreira, Cargos e Salários (PCCS), previsto o prazo de dois anos para a sua implantação.

Questão 28

Sobre a Lei n.º 8.142/90, que dispõe sobre a participação da comunidade na gestão do Sistema Único de Saúde (SUS), assinale a alternativa INCORRETA.

- a) A conferência de saúde deve se reunir a cada 4 anos, com a presença de vários segmentos sociais, para avaliar a situação de saúde e propor as diretrizes para a formulação de políticas de saúde.
- b) O conselho de saúde tem caráter permanente e deliberativo, e é composto por representantes do governo, prestadores de serviço e profissionais de saúde, atuando na formulação de estratégias e no controle da execução da política de saúde na instância correspondente.
- c) Para receberem os recursos federais previstos em lei, os municípios e estados devem ter um fundo de saúde, um conselho de saúde, relatórios de gestão, plano de saúde, contrapartida de recursos para a saúde no respectivo orçamento e plano de cargos e carreiras.
- d) As conferências e os conselhos de saúde deverão ter suas normas de funcionamento e organização definidas em regimento próprio.

Questão 29

Em conformidade com o artigo n.º 7, da Lei n.º 8.080, de 19 de setembro de 1990, as ações e serviços públicos de saúde e os serviços privados contratados ou conveniados que integram o Sistema Único de Saúde (SUS), são desenvolvidos de acordo com as diretrizes previstas no art. 198 da Constituição Federal, obedecendo ainda aos seguintes princípios que são:

- a) Universalidade da assistência à saúde, sem preconceitos ou privilégios de qualquer espécie.
- b) Divulgação de informações quanto ao potencial dos serviços de saúde e a sua utilização pelo usuário.
- c) Preservação da participação da comunidade e na defesa de sua integridade física e moral.
- d) Integralidade político-administrativa, com direção única em cada esfera de governo.

Questão 30

A definição a seguir, refere-se a um princípio do SUS, conforme o ABC do SUS:
Assegurar ações e serviços de todos os níveis de acordo com a complexidade que cada caso requeira,

more o cidadão onde morar, sem privilégios e sem barreiras, considerando que todo cidadão é igual perante o SUS e será atendido conforme suas necessidades até o limite do que o sistema puder oferecer para todos.

Sobre o tema, assinale a alternativa CORRETA.

- a) Universalidade. b) Resolubilidade.
c) Integralidade. d) Equidade.

CONHECIMENTOS ESPECÍFICOS

Questão 31

Segundo o Código de Ética Médica, é um direito do médico, EXCETO:

- a) Exercer a medicina sem expressar questões de religião, etnia, cor, sexo, orientação sexual, nacionalidade, idade, condição social, opinião política, deficiência ou de qualquer outra natureza.
b) Indicar o procedimento adequado ao paciente, observadas as práticas cientificamente reconhecidas e respeitada a legislação vigente.
c) Apontar falhas em normas, contratos e práticas internas das instituições em que trabalhe quando as julgar indignas do exercício da profissão ou prejudiciais a si mesmo, ao paciente ou a terceiros, devendo comunicá-las ao Conselho Regional de Medicina de sua jurisdição e à Comissão de Ética da instituição, quando houver.
d) Recusar-se a exercer sua profissão em instituição pública ou privada onde as condições de trabalho não sejam dignas ou possam prejudicar a própria saúde ou a do paciente, bem como a dos demais profissionais. Nesse caso, comunicará com justificativa e maior brevidade sua decisão ao diretor técnico, ao Conselho Regional de Medicina de sua jurisdição e à Comissão de Ética da instituição, quando houver.

Questão 32

A anamnese médica é um procedimento fundamental para estabelecer o diagnóstico preciso e instituir as condutas terapêuticas mais adequadas às condições clínicas do paciente. Sendo assim, essa prática deve ser embasada em conhecimentos científicos relacionados à abordagem do paciente, técnicas de entrevista, avaliação da linguagem não verbal, entre outras habilidades. Sobre o tema, assinale a alternativa INCORRETA.

- a) A anamnese, em síntese, é uma entrevista que tem por objetivo trazer de volta à mente todos os fatos relativos ao doente e à doença. É a parte mais difícil do exame clínico. Seu aprendizado é lento, apenas se conseguido após a realização de dezenas de entrevistas criticamente avaliadas. A anamnese é, para a maioria dos pacientes, o fator isolado mais importante para se chegar ao diagnóstico.
b) Durante a anamnese ocorre o momento em que se estabelecem as regras explícitas da relação médico-paciente, que deverão determinar o êxito futuro: do diagnóstico e da aderência ao tratamento, alicerçadas numa relação de hierarquia que deveria ocorrer já na primeira consulta.
c) Representa o momento da prática médica hierarquicamente mais importante no qual, através dos sinais e sintomas revelados e detalhados pelo paciente e a experiência do médico que realiza a entrevista, são os instrumentos básicos capazes de emitir uma hipótese diagnóstica e estabelecer uma conduta adequada do ponto de vista laboratorial para comprovar sua hipótese, encaminhar o paciente a um médico especialista em áreas que não são de sua competência ou para iniciar uma solução terapêutica.
d) Tem-se a inteira convicção que muitos procedimentos invasivos e não invasivos e erros terapêuticos, por vezes onerosos e desnecessários, não seriam realizados se o médico tivesse efetuado parcimoniosamente uma boa anamnese. Existe, pois, uma relação direta entre uma boa anamnese e uma boa prática da medicina.

Questão 33

A história da relação médico-paciente teve no período hipocrático a autoridade e o saber do médico como o centro desta relação. Hoje, o paciente e sua necessidade premente de recuperar a saúde, sua autonomia e bem-estar, são o fundamento essencial da prática clínica. Sobre o tema, analise a seguir:

- I- O paciente de hoje, consciente dos fundamentos civilizadores da dignidade e dos direitos humanos, exercitando princípios de autonomia e justiça, anseia por participar ativamente, junto a seu médico, na programação dos cuidados à sua saúde.
II- O paciente descobriu-se dono do seu corpo e do seu destino e quer participar ativamente das tomadas de decisões acerca do seu tratamento, embora isso ainda não seja possível e viável.

- III- Ao lado disso, com a internet, o paciente, pela primeira vez na história humana, passou a ter acesso ao conhecimento médico. Antes, este saber era monopólio dos profissionais de saúde. Agora, democraticamente, todos têm possibilidade de acessar informações técnicas detalhadas sobre as possíveis razões do seu adoecimento e as possibilidades de tratamento.
- IV- É o novo cenário da prática clínica a se desenhar neste século. É o tempo das decisões compartilhadas: médicos e pacientes tomam decisões juntos com base nas melhores evidências disponíveis. Em parceria com seu médico, pacientes são encorajados a considerar as opções diagnósticas ou terapêuticas disponíveis para o seu caso, quais os benefícios, riscos potenciais e custos.

Analisados os itens é CORRETO afirmar que:

- a) Todos os itens estão corretos.
- b) Apenas o item I está incorreto.
- c) Apenas o item II está incorreto.
- d) Apenas os itens III e IV estão incorretos.

Questão 34

Assinale a alternativa que contém os direitos médicos, tendo como referência o Código de Ética Médica.

- a) Tendo em vista a urgência em salvar vidas, mesmo diante de condições de trabalho que possam prejudicar o paciente, o médico não pode se recusar a exercer sua profissão em instituição pública.
- b) O profissional médico não pode se recusar a realizar atos médicos em hospital público, os quais, embora permitidos por lei, sejam contrários aos ditames de sua consciência.
- c) O médico deve dedicar ao paciente o tempo que sua capacidade profissional recomendar, com vistas a evitar que o acúmulo de consultas prejudique o paciente – salvo quando esta sobrecarga tenha sido previamente agendada e determinada por superior.
- d) Cabe ao médico apontar falhas nos regulamentos e normas das instituições em que trabalha, quando as julgar indignas do exercício da profissão ou prejudiciais ao paciente, devendo dirigir-se, nesses casos, aos órgãos competentes e, obrigatoriamente, à Comissão de Ética e ao Conselho Regional de Medicina de sua jurisdição.

Questão 35

A Medicina Baseada em Evidências (MBE) não é a aplicação cega de um conselho adquirido na literatura, recentemente publicada ao problema individual do paciente. Não implica em um modelo de tratamento “tamanho único”. Preferencialmente, a MBE requer a utilização de uma série de etapas para a obtenção de informações suficientemente úteis para responder uma questão formulada cuidadosamente para um paciente individual. A integração completa dos princípios da MBE também incorpora o sistema de valores do paciente, que inclui coisas como o custo envolvido, crenças morais e religiosas e autonomia dos pacientes. A saber, aplicar os princípios da MBE tipicamente envolve as seguintes etapas:

- I- Formulação de uma questão clínica.
- II- Reunir evidências para responder à pergunta.
- III- Criar procedimentos padrões aplicáveis a qualquer tipo de paciente e em qualquer lugar.
- IV- Avaliação da qualidade e validade das evidências.
- V- Decidir como aplicar as evidências ao tratamento de um paciente específico.

Estão CORRETOS:

- a) Apenas os itens I, II, III e IV.
- b) Apenas os itens I, II, III e V.
- c) Apenas os itens I, II, IV e V.
- d) Apenas os itens II, III, IV e V.

Questão 36

A ética médica é a disciplina que avalia os méritos, riscos e preocupações sociais das atividades no campo da Medicina, levando em consideração a moral vigente em determinado tempo e local. Sobre a ética na medicina, assinale a alternativa INCORRETA:

- a) Ao estabelecer deveres e normas para a conduta do médico, o Código de Ética Médica é uma garantia para a sociedade de qualidade, segurança e respeito no trabalho realizado por médicos de todo o país, tanto da rede pública como privada.
- b) A ética é a ciência do agir humano referenciado por virtudes, por valores que garantam a vida coletiva de forma equitativa e respeitosa, de acordo com os princípios fundamentais de dignidade humana.

- c) Em relação à medicina, a ética deve estar centrada no agir com e para o outro. Essa questão sobre a ética tem urgência, embora diante de tantas urgências práticas, haja pouco espaço para uma discussão consequente e produtiva.
- d) O Código de Ética Médica afirma em seus princípios fundamentais que as relações do médico com os demais profissionais em exercício na área de saúde devem basear-se no respeito mútuo, na liberdade e interdependência profissional, buscando sempre o interesse e o bem-estar de profissionais e pacientes.

Questão 37

Sobre a anamnese, assinale a alternativa INCORRETA:

- a) Anamnese (aná = trazer de novo e mnesis = memória) significa trazer de volta à mente todos os fatos relacionados com a doença e a pessoa doente. Deve-se ressaltar que a anamnese é uma das partes mais importantes da medicina.
- b) Serve para colher informações sobre o doente, sua queixa e histórico de saúde. Segundo determina o Conselho Federal de Medicina, em Resolução: “A anamnese é instrumento exclusivo de avaliação propedêutica médica”.
- c) Em dado momento, se consolidam as regras explícitas da relação médico-paciente, que determinam o êxito futuro do diagnóstico e da aderência ao tratamento, sempre norteados pela hierarquia e subordinação médico-paciente.
- d) Por meio dos sinais e sintomas revelados e detalhados pelo paciente, e a experiência do médico que realiza a entrevista, os instrumentos básicos capazes de emitir uma hipótese diagnóstica e estabelecer uma conduta adequada se tornam viáveis na anamnese.

Questão 38

“A Bioética tem como objetivo facilitar o enfrentamento de questões éticas/bioéticas que surgirão na vida profissional. Sem esses conceitos básicos, dificilmente alguém consegue enfrentar um dilema, um conflito, e se posicionar diante dele de maneira ética.” Cilene Rennó Junqueira – UNA/SUS – UNIFESP.

Sobre a bioética e seus princípios, assinale a alternativa CORRETA.

- a) O princípio do respeito à autonomia preconiza apenas a liberdade para tomada de decisões, sem levar em consideração fatores externos que influenciam no processo decisional.
- b) A justiça possui o mesmo conceito que a igualdade.
- c) O princípio da beneficência corresponde a uma ação feita no benefício de outros, não causar o mal e maximizar os benefícios possíveis e minimizar os danos possíveis.
- d) Existem 3 princípios bioéticos: respeito à autonomia, beneficência e não maleficência.

Questão 39

Na anamnese, a identificação é o início do relacionamento com o paciente. Adquire-se o nome, idade, sexo, etnia, estado civil, grau de escolaridade, profissão, ocupação atual, naturalidade, procedência, residência, nome da mãe, nome do cuidador, religião, etc. A identificação do paciente contribui não apenas com o cadastro desse, mas com o seu diagnóstico. Sobre esse tema, assinale a alternativa INCORRETA.

- a) Não é necessário conferir se as informações dadas pelos pacientes possuem correspondência com a realidade, devendo assumir tais informações como absolutamente verdadeiras.
- b) A idade e o sexo do paciente contribuem com informações epidemiológicas importantes para distinção entre as doenças.
- c) A noção da ocupação tem relação com as situações que o paciente é exposto diariamente e suas implicações.
- d) A naturalidade indica onde o paciente vive, enquanto a procedência diz respeito aonde o paciente nasceu.

Questão 40

Considerando a cirurgia de Nesbit no tratamento da Doença de Peyronie, analise os itens:

- I- Consiste na correção da curvatura peniana com o encurtamento do lado oposto à curvatura do pênis.
- II- A técnica promove uma excisão de elipses ou da plicatura da túnica albugínea do pênis.
- III- É uma técnica que tem a vantagem de manter o comprimento do pênis.
- IV- A técnica promove uma incisão circunglandular e obtenção de uma ereção artificial transoperatória.

- a) Apenas I está incorreto.
- b) Apenas II está incorreto.
- c) Apenas III está incorreto.
- d) Apenas IV está incorreto.

Questão 41

Com base na Doença de Peyronie, responda CORRETAMENTE.

- a) Na maioria dos casos, o diagnóstico requer exames complementares laboratoriais.
- b) Paciente não sente dor peniana, assim, essa patologia nunca tem interferência na ereção.
- c) A curvatura, por mais grave que seja, não interfere na penetração.
- d) O paciente, geralmente, faz referência à flacidez peniana distal à placa, com o segmento proximal sem alterações.

Questão 42

Em relação ao teste da injeção intracavernosa de drogas vasoativas, assinale a alternativa CORRETA.

- a) Pode ser feito com 10 mcg de prostaglandina E1 (PGE1).
- b) A PGE1 apresenta a desvantagem de risco elevado de causar fibrose cavernosa.
- c) A PGE1 apresenta a vantagem de não sofrer metabolismo intracavernoso.
- d) A PGE1 apresenta a desvantagem de risco elevado de causar priapismo.

Questão 43

Considerando o tratamento para disfunção erétil, analise as assertivas.

- I- O óxido nítrico está envolvido no processo de ereção.
- II- Os inibidores da 5-fosfodiesterase agem impedindo a degradação do GMP em GMP cíclico, reduzindo os níveis de GMP cíclico, causando ereção.
- III- Os inibidores da 5-fosfodiesterase são vasodilatadores.
- IV- O sildenafil foi a primeira droga desenvolvida da classe dos inibidores da 5-fosfodiesterase.

- a) Apenas I está incorreto.
- b) Apenas II está incorreto.
- c) Apenas III está incorreto.
- d) Apenas IV está incorreto.

Questão 44

No tocante às complicações venosas, analise as assertivas.

- I- O quadro clínico é de dor no enxerto, oligúria com proteinúria e hematúria.
- II- O diagnóstico pode ser firmado com US doppler, flebografia ou com exploração cirúrgica.
- III- O tratamento é cirúrgico, procura-se realizar a trombectomia para preservar e salvar o rim.
- IV- Costumam ser frequentes e geralmente são expressas por estenose.

- a) Apenas I está incorreto.
- b) Apenas II está incorreto.
- c) Apenas III está incorreto.
- d) Apenas IV está incorreto.

Questão 45

Sobre fístula urinária, analise as assertivas.

- I- Ocorre, no geral, nos primeiros 15 dias de pós-operatório.
- II- O local de ocorrência mais frequente é na anastomose ureterovesical.
- III- O diagnóstico é firmado pela punção e análise bioquímica da coleção, que revela altos níveis de creatinina e potássio.
- IV- É uma complicação cirúrgica clinicamente significativa rara no transplante renal.

- a) Apenas I está incorreto.
- b) Apenas II está incorreto.
- c) Apenas III está incorreto.
- d) Apenas IV está incorreto.

Questão 46

Sobre técnicas cirúrgicas no transplante renal, marque o item CORRETO.

- a) Deve-se evitar a fossa ilíaca direita para implante do rim.
- b) A incisão arciforme pararectal externa é uma técnica utilizada para transplante renal.
- c) A incisão arciforme pararectal externa se estende do nível do apêndice xifóide até a sínfise púbiana.
- d) A incisão arciforme pararectal externa é uma técnica que exige incisão muscular no transplante renal.

Questão 47

Considerando a DST cancróide, marque o item CORRETO.

- a) É uma infecção crônica, descrita pela primeira vez em 1852 por Bausserau.
- b) Também conhecida por cancro mole ou cancro venéreo simples.
- c) Seu agente etiológico é o bacilo gram-positivo anaeróbio restrito *Haemophilus ducreyi*.
- d) Apresenta incidência maior em mulheres do que em homens.

Questão 48

Sobre a definição de HPB, marque o item verdadeiro.

- a) Aumento não-cancerígeno da próstata que afeta exclusivamente a zona periférica (ZP), cujo desenvolvimento leva a sintomas urinários obstrutivos ou irritativos.
- b) Aumento não-cancerígeno da próstata que afeta exclusivamente a zona central (ZC), cujo desenvolvimento leva a sintomas urinários obstrutivos ou irritativos.
- c) Aumento não-cancerígeno da próstata que afeta exclusivamente a zona de transição (ZT), cujo desenvolvimento leva a sintomas urinários obstrutivos ou irritativos.
- d) Aumento não-cancerígeno da próstata que afeta as três zonas da próstata (periférica, de transição e central), cujo desenvolvimento leva a sintomas urinários obstrutivos ou irritativos.

Questão 49

Dentre os sinais e sintomas a seguir, qual NÃO faz parte da HPB?

- a) Jato fraco.
- b) Gotejamento terminal.
- c) Ato miccional curto.
- d) Esvaziamento vesical incompleto.

Questão 50

Em relação ao priapismo de baixo fluxo, assinale o item INCORRETO.

- a) Está associado com diminuição do fluxo arterial e aumento do retorno venoso.
- b) Ocorre estase vascular.
- c) Ocorre hipóxia tecidual.
- d) Ocorre acidose.